



แผนพัฒนาท้องถิ่นสี่ปี

(พ.ศ.2561 - 2564)

เพิ่มเติมและเปลี่ยนแปลง ครั้งที่ 1

เทศบาลตำบลบ้านดู่

อำเภอเมือง จังหวัดเชียงราย

คำนำ

ด้วยระเบียบกระทรวงมหาดไทยว่าด้วยการจัดทำแผนพัฒนาขององค์กรปกครองส่วนท้องถิ่น พ.ศ.2548 แก้ไขเพิ่มเติมถึงฉบับที่ 2 พ.ศ.2559 ได้ยกเลิก “แผนยุทธศาสตร์การพัฒนา” และ “แผนพัฒนาสามปี” โดยให้จัดทำ “แผนพัฒนาท้องถิ่นสี่ปี” แทน โดยให้เริ่มจัดทำ “แผนพัฒนาท้องถิ่นสี่ปี (พ.ศ.2561-2564) เป็นแผนพัฒนาท้องถิ่นสี่ปีฉบับแรก เพื่อใช้เป็นกรอบแนวทางในการจัดทำงบประมาณขององค์กรปกครองส่วนท้องถิ่นในปีงบประมาณ พ.ศ.2561 เป็นต้นไป

“แผนพัฒนาท้องถิ่นสี่ปี” หมายความว่า แผนพัฒนาขององค์กรปกครองส่วนท้องถิ่นที่กำหนดวิสัยทัศน์ ประเด็นยุทธศาสตร์ เป้าประสงค์ ตัวชี้วัด ค่าเป้าหมาย และกลยุทธ์ โดยสอดคล้องกับแผนพัฒนาจังหวัด ยุทธศาสตร์การพัฒนาขององค์กรปกครองส่วนท้องถิ่นในเขตจังหวัด แผนพัฒนาอำเภอ แผนพัฒนาตำบล แผนพัฒนาหมู่บ้านหรือแผนชุมชน อันมีลักษณะเป็นการกำหนดรายละเอียดแผนงาน โครงการพัฒนา ที่จัดทำขึ้นสำหรับปีงบประมาณแต่ละปี ซึ่งมีความต่อเนื่องและเป็นแผนก้าวหน้าและให้หมายความรวมถึงการเพิ่มเติมหรือเปลี่ยนแปลงแผนพัฒนาท้องถิ่นสี่ปี

เทศบาลตำบลบ้านดู่ หวังเป็นอย่างยิ่งว่าแผนพัฒนาท้องถิ่นสี่ปี (พ.ศ. 2561-2564) ฉบับนี้ จะได้ใช้เป็นแนวทางการจัดทำงบประมาณประจำปีและตอบสนองความต้องการของประชาชนในเขตเทศบาลตำบลบ้านดู่อย่างมีประสิทธิภาพต่อไป

งานวิเคราะห์นโยบายและแผน
สำนักปลัดเทศบาล
เทศบาลตำบลบ้านดู่

สารบัญ

| | หน้า |
|--|------------------|
| ส่วนที่ 1 | 1 - 13 |
| สภาพทั่วไปและข้อมูลพื้นฐาน | |
| 1. ด้านกายภาพ | |
| 2. ด้านการเมือง/การปกครอง | |
| 3. ประชากร | |
| 4. สภาพทางสังคม | |
| 5. ระบบบริการพื้นฐาน | |
| 6. ระบบเศรษฐกิจ | |
| 7. เศรษฐกิจพอเพียง (ด้านเกษตรและแหล่งน้ำ) | |
| 8. ศาสนา ประเพณี วัฒนธรรม | |
| 9. ทรัพยากรธรรมชาติ | |
| ส่วนที่ 2 | 14 - 27 |
| สรุปผลการพัฒนาท้องถิ่นตามแผนพัฒนาท้องถิ่น (พ.ศ.2557-2560) | |
| 1. สรุปผลการดำเนินงานตามงบประมาณที่ได้รับ และการเบิกจ่ายงบประมาณ ในปีงบประมาณ พ.ศ.2557-2560 | |
| 2. ผลที่ได้รับจากการดำเนินงานในปีงบประมาณ พ.ศ.2557-2560 | |
| 3. สรุปปัญหาอุปสรรคการดำเนินงานที่ผ่านมาและแนวทางการแก้ไข ปีงบประมาณ พ.ศ.2557-2560 | |
| ส่วนที่ 3 | 28 - 43 |
| ยุทธศาสตร์องค์กรปกครองส่วนท้องถิ่น | |
| 1. ความสัมพันธ์ระหว่างแผนพัฒนาระดับมหภาค | |
| 2. ยุทธศาสตร์ขององค์กรปกครองส่วนท้องถิ่น | |
| 3. การวิเคราะห์เพื่อการพัฒนา | |
| ส่วนที่ 4 | 44 - 288 |
| การนำแผนพัฒนาท้องถิ่นไปสู่การปฏิบัติ | |
| 1. ยุทธศาสตร์การพัฒนาและแผนงาน | |
| 2. บัญชีโครงการพัฒนา | |
| ส่วนที่ 5 | 289 - 294 |
| แนวทางการติดตามประเมินผล | |
| 1. การติดตามและประเมินผลยุทธศาสตร์ | |
| 2. การติดตามและประเมินผลโครงการ | |
| 3. สรุปผลการพัฒนาท้องถิ่นในภาพรวม | |
| 4. ข้อเสนอแนะในการจัดทำแผนพัฒนาท้องถิ่นในอนาคต | |

ส่วนที่ 1

สภาพทั่วไปและข้อมูลพื้นฐาน

1. ด้านกายภาพ

1.1 ที่ตั้งของหมู่บ้านหรือตำบล

เทศบาลตำบลบ้านดู่ ตั้งอยู่เลขที่ 486 หมู่ที่ 6 ตำบลบ้านดู่ อำเภอเมืองเชียงราย จังหวัดเชียงราย โดยมีอาณาเขตติดกับพื้นที่ตำบลต่าง ๆ ดังนี้

| | | |
|-------------|---|----------------------------|
| ทิศเหนือ | ติดต่อกับตำบลนางแล | อ.เมืองเชียงราย จ.เชียงราย |
| ทิศตะวันออก | ติดต่อกับตำบลริมกกและตำบลแม่ข้าวต้ม | อ.เมืองเชียงราย จ.เชียงราย |
| ทิศตะวันตก | ติดต่อกับตำบลแม่ยาว | อ.เมืองเชียงราย จ.เชียงราย |
| ทิศใต้ | ติดต่อกับตำบลริมกกและเขตเทศบาลนครเชียงราย | อ.เมืองเชียงราย จ.เชียงราย |

1.2 ลักษณะภูมิประเทศ

มีพื้นที่ส่วนใหญ่เป็นที่ราบลุ่ม สุดเขตของตำบลทางทิศตะวันตกมีเทือกเขาพาดผ่าน เป็นแนวกันแบ่งเขตระหว่างตำบลบ้านดู่ แม่ยาว นางแล เทือกเขานี้ชาวบ้านเรียกว่า เขาตอยบ่อ

1.3 ลักษณะภูมิอากาศ

ลักษณะอากาศมีลักษณะร้อนชื้น อากาศเปลี่ยนแปลงไปตามฤดู ซึ่งมี ๓ ฤดู ดังนี้

ฤดูร้อน เริ่มตั้งแต่กลางเดือนกุมภาพันธ์ไปจนถึงกลางเดือนพฤษภาคม อากาศร้อนและแห้งแรง แต่บางครั้งอาจมีอากาศเย็น บ้างครั้งเกิดพายุฝนฟ้าคะนองและลมกระโชกแรงหรืออาจมีลูกเห็บตกก่อให้เกิดความเสียหายแก่ประชาชนทุกปี เรียกว่า “พายุฤดูร้อน”

ฤดูฝน เริ่มตั้งแต่กลางเดือนพฤษภาคม ฝนตกมากในช่วงเดือน พฤษภาคม - ตุลาคม แต่อาจเกิด “ช่วงฝนทิ้ง” ซึ่งอาจนานประมาณ ๑ - ๒ สัปดาห์หรือบางปีอาจเกิดขึ้นรุนแรงและมีฝนน้อยนานนับเดือนในเดือนกรกฎาคม

ฤดูหนาว เริ่มตั้งแต่กลางเดือนตุลาคมถึงกลางเดือนกุมภาพันธ์ ในช่วงกลางเดือนตุลาคมหนาว ๑-๒ สัปดาห์ เป็นช่วงเปลี่ยนฤดูจากฤดูฝนเป็นฤดูหนาว อากาศแปรปรวนไม่แน่นอน อาจเริ่มมีอากาศเย็นหรืออาจยังมีฝนฟ้าคะนอง

1.4 ลักษณะของดิน

ลักษณะของดินในพื้นที่เป็นดินร่วน ดินเหนียว พื้นราบเหมาะแก่การเพาะปลูกข้าว ในพื้นที่เขตภูเขาเป็นดินลูกรัง

1.5 ลักษณะของแหล่งน้ำ

มีแหล่งน้ำที่ใช้สำหรับ อุปโภค - บริโภค เป็นแหล่งน้ำที่เกิดขึ้นตามธรรมชาติ ดังนี้

| | | | |
|-------------|-------|----|------|
| อ่างเก็บน้ำ | จำนวน | 7 | แห่ง |
| หนอง, บึง | จำนวน | 16 | แห่ง |
| ทำนบปลา | จำนวน | 22 | แห่ง |

1.6 ลักษณะของไม้และป่าไม้

ในเขตเทศบาลมีป่าไม้ ต้นไม้สมบูรณ์ และอยู่ใกล้เขตป่าสงวน

2.ด้านการเมืองการปกครอง

2.1 เขตการปกครอง

ตำบลบ้านดู่ประกอบด้วยจำนวนหมู่บ้าน 19 หมู่บ้าน ดังนี้

| เขต 1 | เขต 2 |
|------------------------------|------------------------------|
| 1. หมู่ที่ 1 บ้านข้าวแคร่ | 1. หมู่ที่ 2 บ้านป่าซาง |
| 2. หมู่ที่ 3 บ้านดู่ | 2. หมู่ที่ 4 บ้านสันติ |
| 3. หมู่ที่ 10 บ้านปางลาว | 3. หมู่ที่ 5 บ้านป่าไร่ |
| 4. หมู่ที่ 11 บ้านต้นลุง | 4. หมู่ที่ 6 บ้านโป่งพระบาท |
| 5. หมู่ที่ 12 บ้านป่าสักไก่อ | 5. หมู่ที่ 7 บ้านโป่งน้ำตก |
| 6. หมู่ที่ 14 บ้านเหล่าพัฒนา | 6. หมู่ที่ 8 บ้านป่าอ้อ |
| 7. หมู่ที่ 15 บ้านป่ากุก | 7. หมู่ที่ 9 บ้านป่าแฝก |
| 8. หมู่ที่ 16 บ้านสันต้นก้อ | 8. หมู่ที่ 13 บ้านหัวฝาย |
| 9. หมู่ที่ 17 บ้านข้าวแคร่ | 9. หมู่ที่ 18 บ้านโป่งพระบาท |
| 10. หมู่ที่ 19 บ้านหนองปิ้ง | |

2.2 การเลือกตั้ง

ประชาชนในเขตเทศบาลตำบลบ้านดู่ส่วนใหญ่ร่วมกิจกรรมทางการเมืองเสมอมาและประชาชนในเขตเทศบาลยังมีส่วนร่วมในการบริหารงาน การช่วยเหลืองานเทศบาล เสนอแนะในกิจกรรมของเทศบาลในการดำเนินงานต่างๆ เช่น การประชุมประชาคมในการจัดแผนพัฒนาเทศบาลประชุมประชาคมแก้ไขปัญหาความยากจน ฯลฯ

จำนวนผู้มีสิทธิเลือกตั้ง (ข้อมูลเมื่อวันที่ 24 ธันวาคม พ.ศ. 2554)

- จำนวนผู้มีสิทธิเลือกตั้งนายกเทศมนตรี 11,288 คน

จำนวนผู้มาใช้สิทธิเลือกตั้ง ครั้งล่าสุด (พ.ศ. ๒๕๕๓)

- จำนวนผู้มาใช้สิทธิเลือกตั้งนายกเทศมนตรี 7,651 คน จากผู้มีสิทธิเลือกตั้งทั้งสิ้น

11,288 คน คิดเป็นร้อยละ 67.78

ปัจจุบันนายกเทศมนตรีและสมาชิกมาจากคำสั่ง คสช. และปัจจุบันยังไม่มีเลือกตั้ง

3.ประชากร

3.1 ข้อมูลเกี่ยวกับจำนวนประชากร

ประชากรทั้งสิ้น จำนวน 18,485 คน แยกเป็นชาย 8,655 คน หญิง 9,830 คน
(ข้อมูล ณ เดือน มิถุนายน 2560)

| หมู่ที่ | หมู่บ้าน | ประชากร | | รวม (คน) |
|---------|------------|----------|-----------|----------|
| | | ชาย (คน) | หญิง (คน) | |
| 0 | บ้านดู่ | 95 | 192 | 287 |
| 1 | ข้าวแคร่ | 704 | 801 | 1,505 |
| 2 | ป่าซาง | 629 | 719 | 1,348 |
| 3 | บ้านดู่ | 571 | 743 | 1,314 |
| 4 | สันติ | 551 | 682 | 1,233 |
| 5 | ป่าไร่ | 273 | 305 | 578 |
| 6 | โป่งพระบาท | 455 | 465 | 920 |
| 7 | โป่งน้ำตก | 338 | 373 | 711 |
| 8 | ป่าอ้อ | 328 | 370 | 698 |
| 9 | ป่าแฝก | 416 | 485 | 901 |
| 10 | ปางลาว | 659 | 762 | 1,421 |
| 11 | ต้นลุง | 170 | 197 | 367 |
| 12 | ป่าสักไก่อ | 326 | 364 | 690 |
| 13 | หัวฝาย | 450 | 496 | 946 |
| 14 | เหล่าพัฒนา | 817 | 871 | 1,688 |
| 15 | ป่ากู่ก | 526 | 524 | 1,050 |
| 16 | สันตันก้อ | 480 | 545 | 1,025 |
| 17 | ข้าวแคร่ | 269 | 299 | 568 |
| 18 | โป่งพระบาท | 458 | 471 | 929 |
| 19 | หนองปิ้ง | 140 | 166 | 306 |
| | รวม | 8,655 | 9,830 | 18,485 |

3.2 ช่วงอายุและจำนวนประชากร

ประชากรส่วนใหญ่อยู่ในวัยทำงาน 35 - 55 ปี

4.สภาพทางสังคม

4.1 การศึกษา

โรงเรียนประถมศึกษา 5 แห่ง ได้แก่

| | | |
|--------------------------------------|---------------------|--------|
| 1.โรงเรียนบ้านดู่ (สหราษฎร์พัฒนาการ) | จำนวนนักเรียนประมาณ | 495 คน |
| 2.โรงเรียนบ้านซัวแครง | จำนวนนักเรียนประมาณ | 108 คน |
| 3.โรงเรียนบ้านป่าสักไก่อ | จำนวนนักเรียนประมาณ | 148 คน |
| 4.โรงเรียนบ้านโป่งน้ำตก | จำนวนนักเรียนประมาณ | 84 คน |
| 5.โรงเรียนบ้านโป่งพระบาท | จำนวนนักเรียนประมาณ | 121 คน |

(ชั้นประถมศึกษาปีที่ 1-6)

โรงเรียนมัธยมศึกษา(ขยายโอกาส) 1 แห่ง ได้แก่

| | | |
|--------------------------------------|---------------------|--------|
| 1.โรงเรียนบ้านดู่ (สหราษฎร์พัฒนาการ) | จำนวนนักเรียนประมาณ | 163 คน |
|--------------------------------------|---------------------|--------|

(มัธยมศึกษาปีที่ 1-3)

ศูนย์พัฒนาเด็กเล็กก่อนวัยเรียน 7 แห่ง ได้แก่

| | | |
|---|---------------------|-------|
| 1. ศูนย์พัฒนาเด็กเล็กไอที เถลิงพระเกียรติฯ บ้านป่าซาง | จำนวนนักเรียนประมาณ | 55 คน |
| 2. ศูนย์พัฒนาเด็กเล็กบ้านดู่ | จำนวนนักเรียนประมาณ | 30 คน |
| 3. ศูนย์พัฒนาเด็กเล็กบ้านปางลาว | จำนวนนักเรียนประมาณ | 33 คน |
| 4. ศูนย์พัฒนาเด็กเล็กบ้านโป่งพระบาท | จำนวนนักเรียนประมาณ | 27 คน |
| 5. ศูนย์พัฒนาเด็กเล็กบ้านป่าสักไก่อ | จำนวนนักเรียนประมาณ | 22 คน |
| 6. ศูนย์พัฒนาเด็กเล็กบ้านโป่งน้ำตก | จำนวนนักเรียนประมาณ | 38 คน |
| 7. ศูนย์พัฒนาเด็กเล็กบ้านปู่ไข | จำนวนนักเรียนประมาณ | 10 คน |

4.2 สาธารณสุข

| | | | |
|-----------|----|------|---|
| คลินิก | 9 | แห่ง | (สถานพยาบาลเอกชน) |
| ร้านขายยา | 15 | แห่ง | (แผนปัจจุบัน) |
| โรงพยาบาล | 2 | แห่ง | โรงพยาบาลส่งเสริมสุขภาพตำบล(บ้านดู่) , โรงพยาบาลส่งเสริมสุขภาพตำบล (โป่งพระบาท) |

4.3 อาชญากรรม

ด้วยมีสถานีตำรวจตั้งในเขตพื้นที่ของเทศบาลตำบลบ้านดู่ ทำให้ในพื้นที่ไม่พบปัญหาอาชญากรรมที่รุนแรง ส่วนใหญ่จะเป็นปัญหาเกี่ยวกับการลักเล็กขโมยน้อย สามารถควบคุมดูแลได้ และส่วนมากครัวเรือนมีการป้องกันตนเองอย่างถูกวิธี อีกทั้งแต่ละหมู่บ้าน มีสมาชิก อปพร. และมีผู้นำที่ช่วยกันสอดส่องดูแลความปลอดภัย ให้กับสมาชิกในหมู่บ้าน และช่วงกลางคืนได้มีแสงสว่างจากไฟฟ้าสาธารณะ ส่องให้แสงสว่างอย่างเพียงพอ แม้กระทั่งจุดที่มีความอันตรายและความเสี่ยง

4.3 ยาเสพติด

พื้นที่ในเขตเทศบาลตำบลบ้านดู่ มีพื้นที่ภูเขาสลับที่ราบและเป็นรอยต่อระหว่างตำบล ปัญหายาเสพติดส่วนใหญ่จะเป็นปัญหาผู้เสพ และเทศบาลตำบลบ้านดู่ ได้รับความร่วมมือกับทางผู้นำ ซึ่งร่วมกับฝ่ายปกครองตำบลบ้านดู่ทุกหมู่บ้าน ในการอยู่เฝ้าเพื่อรักษาความสงบเรียบร้อย เฝ้าระวังปัญหายาเสพติดและ การแก้ไขปัญหายาของเทศบาล สามารถทำได้ตามอำนาจหน้าที่ เช่น การณรงค์ การประชาสัมพันธ์ การแจ้งเบาะแส การฝึกอบรมให้ความรู้ ถ้านอกเหนือจากอำนาจหน้าที่ ก็เป็นเรื่องของอำเภอหรือตำรวจแล้วแต่กรณี และการดำเนินการตามนโยบายของรัฐบาลในการจัดกิจกรรม

4.4 การสังคมสงเคราะห์

เทศบาลได้ดำเนินการด้านสังคมสงเคราะห์ ดังนี้

1. ดำเนินการจ่ายเบี้ยยังชีพให้กับผู้สูงอายุ ผู้พิการ และผู้ป่วยเอดส์
2. โครงการก่อสร้างและซ่อมแซมบ้านผู้ยากไร้
3. ให้บริการอุปกรณ์ต่างๆ เช่น รถเข็นวีลแชร์, สามล้อโยก, ไม้เท้าสามขา, ไม้เท้าสี่ขา, ไม้เท้าทางคนตาบอด, หูฟังสำหรับผู้พิการทางหู, ที่นอนลมไฟฟ้า

5.ระบบบริการพื้นฐาน

5.1 การคมนาคมขนส่ง

มีถนนลาดยางแอสฟัลท์ ถนนคอนกรีตเสริมเหล็กและถนนลูกรัง

| หมู่ที่ | จำนวนสายทางรวม (สาย) | ถนนลาดยางแอสฟัลท์(สาย) | ถนนคอนกรีตเสริมเหล็ก(สาย) | ถนนลูกรัง(สาย) | ทางลัดอง (สาย) |
|----------------------------------|----------------------|------------------------|---------------------------|----------------|----------------|
| 1 | 10 | 1 | 9 | - | - |
| 2 | 9 | 3 | 6 | - | - |
| 3 | 11 | 4 | 7 | - | - |
| 4 | 11 | 5 | 6 | - | - |
| 5 | 12 | 2 | 7 | 3 | - |
| 6 | 8 | 2 | 6 | - | - |
| 7 | 10 | 2 | 3 | 5 | - |
| 8 | 12 | 2 | 7 | 3 | - |
| 9 | 8 | - | 5 | 3 | - |
| 10 | 15 | 3 | 6 | 6 | - |
| 11 | 3 | - | 3 | - | - |
| 12 | 3 | 1 | 1 | 1 | - |
| 13 | 9 | 3 | 3 | 3 | - |
| 14 | 16 | 3 | 6 | 7 | - |
| 15 | 12 | 4 | 6 | 2 | - |
| 16 | 11 | 3 | 4 | 4 | - |
| 17 | 3 | - | 3 | - | - |
| 18 | 14 | 4 | 5 | 5 | - |
| 19 | 6 | - | 3 | 3 | - |
| รวม | 183 | 42 | 96 | 45 | - |
| ถนนเชื่อมระหว่างตำบล | | - | - | 6 | |
| ถนนในการรับผิดชอบของหน่วยงานอื่น | | 8 | 6 | - | - |

5.2 การไฟฟ้า

มีระบบไฟฟ้าครบทุกหมู่บ้าน จำนวน 11,396 ครัวเรือน

5.3 การประปา

มีระบบประปาบาดาลหมู่บ้าน ครบทั้ง 19 หมู่บ้าน

5.4 โทรศัพท์

ปัจจุบันทุกหมู่บ้าน ใช้โทรศัพท์เคลื่อนที่เป็นส่วนใหญ่

5.5 ไปรษณีย์หรือการสื่อสารหรือการขนส่ง และวัสดุ ครุภัณฑ์

ที่ทำการไปรษณีย์ที่ใกล้ที่สุด ได้แก่ ไปรษณีย์บ้านดู่ ตั้งอยู่ ตำบลบ้านดู่ อำเภอเมืองเชียงราย จังหวัดเชียงราย ห่างจากเทศบาลตำบลบ้านดู่ ไปทางทิศเหนือประมาณ 3 กิโลเมตร

6.ระบบเศรษฐกิจ

6.1 การเกษตร

| | | | |
|--------------------|-------|-------|-----|
| พื้นที่ทำนา | | 5,658 | ไร่ |
| พื้นที่ทำสวน | | 2,641 | ไร่ |
| พื้นที่ทำไร่ประมาณ | | 3,882 | ไร่ |
| พืชที่สำคัญได้แก่ | | | |
| - สับปะรด | จำนวน | 2,200 | ไร่ |
| - ผักสวนครัว | จำนวน | 350 | ไร่ |
| - ลิ้นจี่ | จำนวน | 184 | ไร่ |
| - กล้าย | จำนวน | 193 | ไร่ |
| - ลำไย | จำนวน | 272 | ไร่ |
| - มะละกอ | จำนวน | 162 | ไร่ |
| - มะขาม | จำนวน | 152 | ไร่ |
| - ส้มโอ | จำนวน | 103 | ไร่ |
| - ข้าวโพด | จำนวน | 72 | ไร่ |
| - มะม่วง | จำนวน | 53 | ไร่ |
| - ยางพารา | จำนวน | 38 | ไร่ |

6.2 การประมง

ในเขตพื้นที่เทศบาลตำบลบ้านดู่ไม่มีพื้นที่ทำการประมง

6.3 การปลูกสัตว์

สัตว์ที่เลี้ยงในพื้นที่โดยประมาณ

| | | | |
|----------|-------|--------|-----|
| - โค | จำนวน | 151 | ตัว |
| - กระบือ | จำนวน | 53 | ตัว |
| - สุกร | จำนวน | 1,835 | ตัว |
| - เป็ด | จำนวน | 1,249 | ตัว |
| - ไก่ | จำนวน | 17,930 | ตัว |
| - กบ | จำนวน | 7,193 | ตัว |
| - สุนัข | จำนวน | 525 | ตัว |
| - ปลา | จำนวน | 232 | บ่อ |
| - นก | จำนวน | 101 | ตัว |
| - ห่าน | จำนวน | 56 | ตัว |

6.4 การบริการ

| | | |
|---------------------------|-----|------|
| โรงแรม/รีสอร์ท | 15 | แห่ง |
| ร้านอาหาร | 33 | แห่ง |
| อื่น ๆ (ห้องพัก/ห้องเช่า) | 467 | แห่ง |

6.5 การท่องเที่ยว

เทศบาลมีแหล่งท่องเที่ยวในเขตพื้นที่ ได้แก่

- น้ำพุร้อนโป่งพระบาท
- น้ำตกโป่งพระบาท
- วัดป่าตอภยพระบาท
- วัดพระธาตุจอมสัก
- ดอยปู่ไข่
- สวนสมเด็จพระศรีนครินทร์ฯ เชียงราย

6.6 อุตสาหกรรม

6.7 การพาณิชย์และกลุ่มอาชีพ

| | | | |
|-------------------|-------|---|------|
| ธนาคาร | จำนวน | 6 | แห่ง |
| สถาบันการเงินอื่น | จำนวน | 3 | แห่ง |
| ตลาดสดเทศบาล | จำนวน | 1 | แห่ง |
| ตลาดสดเอกชน | จำนวน | 1 | แห่ง |

| | | | |
|----------------------------|-------|-----|------|
| สถานีบริการน้ำมัน | จำนวน | 2 | แห่ง |
| ศูนย์การค้า/ห้างสรรพสินค้า | จำนวน | 1 | แห่ง |
| มินิมาร์ท | จำนวน | 6 | แห่ง |
| ร้านค้า | จำนวน | 400 | แห่ง |
| ศูนย์บริการรถยนต์ | จำนวน | 4 | แห่ง |
| ศูนย์บริการรถจักรยานยนต์ | จำนวน | 4 | แห่ง |
| สถานีบรรจุก๊าซ | จำนวน | 1 | แห่ง |
| โรงรับจำนำ | จำนวน | 1 | แห่ง |

6.8 แรงงาน

ราษฎรส่วนใหญ่ประมาณร้อยละ 60 ประกอบอาชีพทำการเกษตรกรรม ได้แก่ทำนา ปลูกข้าว ข้าวโพด ทำสวน ที่เหลือประกอบอาชีพรับจ้างทั่วไปร้อยละ 16 รับราชการ/รัฐวิสาหกิจ/เอกชน ร้อยละ 4 ธุรกิจส่วนตัว/ค้าขายร้อยละ 20

7.เศรษฐกิจพอเพียงท้องถิ่น (ด้านการเกษตรและแหล่งน้ำ)

7.1 ข้อมูลพื้นฐานของหมู่บ้านหรือชุมชน

มีจำนวน 19 หมู่บ้าน และมีข้อมูลพื้นฐานแต่ละหมู่บ้านดังนี้

| หมู่บ้าน | จำนวนครัวเรือน | ชาย | หญิง | พื้นที่เพาะปลูก(ไร่) |
|---------------------------|----------------|-----|------|----------------------|
| หมู่ที่ 0 บ้านคู | 2 | 95 | 192 | - |
| หมู่ที่ 1 บ้านข้าวแคร่ | 892 | 704 | 801 | 1,600 |
| หมู่ที่ 2 บ้านป่าซาง | 676 | 629 | 719 | 1,500 |
| หมู่ที่ 3 บ้านคู | 1,773 | 571 | 743 | 1,200 |
| หมู่ที่ 4 บ้านสันติ | 1,064 | 551 | 682 | - |
| หมู่ที่ 5 บ้านป่าไร่ | 397 | 273 | 305 | 1,266 |
| หมู่ที่ 6 บ้านโป่งพระบาท | 564 | 455 | 465 | 3,750 |
| หมู่ที่ 7 บ้านโป่งน้ำตก | 300 | 338 | 373 | 2,000 |
| หมู่ที่ 8 บ้านป่าอ้อ | 468 | 328 | 370 | 1,200 |
| หมู่ที่ 9 บ้านป่าแฝก | 1,085 | 416 | 485 | 875 |
| หมู่ที่ 10 บ้านปางลาว | 692 | 659 | 762 | 2,000 |
| หมู่ที่ 11 บ้านต้นลุง | 251 | 170 | 197 | - |
| หมู่ที่ 12 บ้านป่าสักไก่อ | 307 | 326 | 364 | 4,375 |
| หมู่ที่ 13 บ้านหัวฝาย | 441 | 450 | 496 | 2,000 |
| หมู่ที่ 14 บ้านเหล่าพัฒนา | 883 | 817 | 871 | 3,000 |
| หมู่ที่ 15 บ้านป่ากุก | 464 | 526 | 524 | 2,500 |
| หมู่ที่ 16 บ้านสันต้นก้อ | 694 | 480 | 545 | 3,238 |
| หมู่ที่ 17 บ้านข้าวแคร่ | 412 | 269 | 299 | - |
| หมู่ที่ 18 บ้านโป่งพระบาท | 442 | 458 | 471 | 3,750 |
| หมู่ที่ 19 บ้านหนองปิ้ง | 211 | 140 | 166 | 1,500 |
| รวม | 12,018 | | | 35,654 |

7.2 ข้อมูลด้านการเกษตร

แบบสำรวจข้อมูลเพื่อจัดทำแผนพัฒนาเศรษฐกิจพอเพียงท้องถิ่น (ด้านการเกษตรและแหล่งน้ำ)

ส่วนที่ 1 : ข้อมูลพื้นฐานของหมู่บ้าน/ชุมชน

หมู่บ้าน/ชุมชน.....เขตเทศบาลตำบลบ้านดู่..... หมู่ที่..... 1 - 19 ตำบล.....บ้านดู่.....
อำเภอ.....เมือง.....จังหวัด.....เชียงราย.....จำนวนประชากรทั้งหมด.....18,485...คน ชาย...8,655...คน
หญิง..... 9,830.....คน ครัวเรือนทั้งหมด..... 12,018.....ครัวเรือน พื้นที่ทั้งหมด.....35,654.....ไร่

ส่วนที่ 2 : ข้อมูลด้านการเกษตร

| ประเภทของการทำการเกษตร | | จำนวน | ผลผลิตเฉลี่ย (กก./ไร่) | ต้นทุนการผลิต เฉลี่ย (บาท/ไร่) | ราคาขายโดย เฉลี่ย (บาท/ไร่) |
|------------------------|---|--------------------------------|---------------------------|--------------------------------------|-----------------------------------|
| 2.1) ทำนา | <input checked="" type="checkbox"/> ในเขต ชลประทาน | 167...ครัวเรือน 1,025...ไร่ | 1,370...กก./ไร่ | 4,500...บาท/ไร่ | 7,500...บาท/ไร่ |
| | <input checked="" type="checkbox"/> นอกเขต ชลประทาน | 704...ครัวเรือน 4,008...ไร่ | 2,790...กก./ไร่ | 35,000...บาท/ไร่ | 58,900...บาท/ไร่ |
| 2.2) ทำสวน | สวน...ผสมผสาน | 6...ครัวเรือน 40...ไร่ | 550...กก./ไร่ | 7,000...บาท/ไร่ | 4,800...บาท/ไร่ |
| | สวน...ผัก..... | 19...ครัวเรือน 10...ไร่ | 500...กก./ไร่ | 1,000...บาท/ไร่ | 5,000...บาท/ไร่ |
| | สวน...กล้วยหอม | 35...ครัวเรือน 1,015...ไร่ | 1,200...กก./ไร่ | 10,000...บาท/ไร่ | 15,000...บาท/ไร่ |
| | | | | | |
| 2.3) ทำไร่ | ไร่...ข้าวโพด... | 3...ครัวเรือน 10...ไร่ | 2,120...กก./ไร่ | 7,280...บาท/ไร่ | 16,300...บาท/ไร่ |
| | ไร่...มันสำปะหลัง... | 83...ครัวเรือน 577...ไร่ | 6,200...กก./ไร่ | 8,800...บาท/ไร่ | 20,700...บาท/ไร่ |
| 2.4) อื่น ๆ | <input checked="" type="checkbox"/> อื่นๆ โปรดระบุสิ้นประด | 348...ครัวเรือน 8,720...ไร่ | 3,000...กก./ไร่ | 4,500...บาท/ไร่ | 10,000...บาท/ไร่ |

7.3 ข้อมูลด้านแหล่งน้ำทางการเกษตร

| แหล่งน้ำ ทางการเกษตร | ความเพียงพอของปริมาณน้ำฝนที่ใช้ในการทำ การเกษตร | | ปริมาณน้ำฝนที่ตกโดยเฉลี่ยในปีที่ผ่านมา (มิลลิเมตร) กรณีที่ทราบไปร้อยละ | | | |
|--|--|--|---|----------------------------|--|--|
| | เพียงพอ | ไม่เพียงพอ | การเข้าถึงแหล่งน้ำการเกษตร | | ร้อยละ ของ ครัวเรือน ที่เข้าถึง | |
| 3.1) ปริมาณน้ำฝน | | ✓ | | | | |
| แหล่งน้ำ ทางการเกษตร | ลำดับ ความสำคัญ | ความเพียงพอของน้ำเพื่อ การเกษตร ตลอดทั้งปี | | การเข้าถึงแหล่งน้ำการเกษตร | | ร้อยละ ของ ครัวเรือน ที่เข้าถึง |
| | | เพียงพอ | ไม่ เพียงพอ | ทั่วถึง | ไม่ทั่วถึง | |
| 3.2) แหล่งน้ำธรรมชาติ | | | | | | |
| <input checked="" type="checkbox"/> 1. แม่น้ำ | | | ✓ | | ✓ | |
| <input checked="" type="checkbox"/> 2. ห้วย/ลำธาร | | | ✓ | | ✓ | |
| <input checked="" type="checkbox"/> 3. คลอง | | | ✓ | | ✓ | |
| <input checked="" type="checkbox"/> 4. หนองน้ำ/บึง | | | ✓ | | ✓ | |
| <input checked="" type="checkbox"/> 5. น้ำตก | | | | | | |
| <input type="checkbox"/> 6. อื่นๆ(ไปร้อยละ) | | | | | | |
| 6.1) | | | | | | |
| 6.2) | | | | | | |
| 6.3) | | | | | | |
| 3.3) แหล่งน้ำที่มนุษย์สร้างขึ้น | | | | | | |
| <input type="checkbox"/> 1. แก้มลิง | | | ✓ | | ✓ | |
| <input checked="" type="checkbox"/> 2. อ่างเก็บน้ำ | | | ✓ | | ✓ | |
| <input checked="" type="checkbox"/> 3. ฝาย | | | ✓ | | ✓ | |
| <input checked="" type="checkbox"/> 4. สระ | | | ✓ | | ✓ | |
| <input type="checkbox"/> 5. คลองชลประทาน | | | ✓ | | ✓ | |
| <input type="checkbox"/> 6. อื่นๆ (ไปร้อยละ) | | | | | | |
| 6.1) | | | | | | |
| 6.2) | | | | | | |
| 6.3) | | | | | | |

7.4 ข้อมูลด้านแหล่งน้ำกิน น้ำใช้ (หรือน้ำเพื่อการอุปโภค บริโภค)

| แหล่งน้ำ | ไม่มี | มี | | ทั่วถึงหรือไม่ | | |
|---|-------|---------|------------|----------------|------------|------------------------------|
| | | เพียงพอ | ไม่เพียงพอ | ทั่วถึง | ไม่ทั่วถึง | ร้อยละของครัวเรือนที่เข้าถึง |
| 4.1 บ่อบาดาลสาธารณะ | | | ✓ | | ✓ | |
| 4.2 บ่อน้ำตื้นสาธารณะ | | | ✓ | | ✓ | |
| 4.3 ประปาหมู่บ้าน (ขององค์กรปกครองส่วนท้องถิ่น) | | | | | | |
| 4.4 ระบบประปา (การประปาส่วนภูมิภาค) | | | ✓ | | ✓ | |
| 4.5 แหล่งน้ำธรรมชาติ | | | | | | |
| 4.6 อื่นๆ (โปรดระบุ) | | | | | | |
| 4.6.1) | | | | | | |
| 4.6.2) | | | | | | |

8.ศาสนา ประเพณี วัฒนธรรม

8.1 การนับถือศาสนา

ประชาชน นับถือศาสนาพุทธและศาสนาคริสต์ โดยมีข้อมูลศาสนสถาน ดังนี้

วัด มีจำนวน 11 วัด ได้แก่

1. วัดข้าวแคร่ ม.1
2. วัดป่าซาง ม.2
3. วัดบ้านตุ่ ม.3
4. วัดป่าไร่ ม.5
5. วัดโป่งพระบาท ม.6
6. วัดป่าดอยพระบาท ม.7 (ม.18)
7. วัดป่าอ้อ ม.8
8. วัดป่าแฝกหนองป่ายาง ม.9
9. วัดปางลาว ม.10
10. วัดพระธาตุจอมสัก ม.14
11. วัดป่าห้วยขุมเงิน ม.15

สำนักสงฆ์ และพุทธสถาน อื่นๆ มีจำนวน 6 แห่ง ได้แก่

1. พุทธสถาน ม.9 (มหาวิทยาลัยราชภัฏเชียงราย)
2. สำนักสงฆ์อาศรมภริมธรรม
3. สำนักสงฆ์โป่งพนาคีรี ม.18
4. สำนักสงฆ์รัศมีโชติ ม.6
5. อาศรมเทพประทานพร (พระครูบาตาทิพย์) ม.13
6. สำนักอุทยานธรรมกิตติลักษณ์ ม.14

โบสถ์ มีจำนวน 8 แห่ง ได้แก่

1. คริสตจักรวิชัยกิตติคุณ ม.3
2. คริสตจักรที่ 10 วัฒนธรรม ม.7
3. คริสตจักรไทยโป่งน้ำตก ม.7
4. คริสตจักรบ้านฝาย ม.13
5. คริสตจักรทวิพร ม.13
6. คริสตจักรแห่งความรักดวงอน ม.13
7. คริสตจักรพระบารมี ม.15
8. คริสตจักรบ้านอธิษฐาน (หน้ามหาวิทยาลัยราชภัฏเชียงราย)

8.2 ประเพณีและงานประจำปี

- ประเพณีสงกรานต์ รดน้ำดำหัวผู้สูงอายุ
- ถนนคนเล่นน้ำ
- แห่ไม้ค้ำสลิหลวง
- แห่พระแสนแซ่
- ม่วนใจ๋ ปีใหม่เมือง
- ประเพณีสรงน้ำรอยพระพุทธรบาท วัดป่าดอยพระบาท
- ประเพณีเลี้ยงผีขุนน้ำ
- สืบชะตาฝายเชียงราย
- ประเพณีกินวอชนเผ่า
- กินข้าวแลง แต่งเมือง
- กินหอม ต่อม่วน
- งานลอยกระทง
- แห่พระพุทธรสิหิงส์
- ประเพณีถวายเทียนพรรษา

8.3 ภูมิปัญญาท้องถิ่น ภาษาถิ่น

ภูมิปัญญาท้องถิ่นที่โดดเด่น คือ

ประเพณีกินวอ งานขึ้นปีใหม่ของชาวไทยภูเขาเผ่าลาหู่ บ้านหัวฝาย หมู่ที่ 13 ตำบลบ้านดู่ อำเภอเมือง จังหวัดเชียงราย เพื่อแสดงความสามัคคี การแสดงการละเล่นของชนเผ่า และรวมถึงเป็นการต้อนรับผู้มาเยือน

ภาษาถิ่น คือ

ภาษาเมืองล้านนา ภาษาอาข่า ภาษาลาหู่

8.4 สินค้าพื้นเมืองและของที่ระลึก

สินค้าพื้นเมืองและของที่ระลึกที่โดดเด่น คือ

9.ทรัพยากรธรรมชาติ

9.1 น้ำ

แหล่งน้ำธรรมชาติ

| | | |
|----------------|----|------|
| ลำห้วย , ลำน้ำ | 8 | สาย |
| บึง , หนองน้ำ | 16 | แห่ง |
| ลำเหมือง | 12 | สาย |
| อ่างเก็บน้ำ | 7 | แห่ง |

แหล่งน้ำที่สร้างขึ้น

| | | |
|-------------------|----|------|
| ฝาย | 15 | แห่ง |
| บ่อน้ำตื้น | - | แห่ง |
| บ่อโยก | - | แห่ง |
| ระบบประปาหมู่บ้าน | 15 | แห่ง |
| ระบบประปาภูเขา | - | แห่ง |
| ถังเก็บน้ำฝน | - | แห่ง |

9.2 ป่าไม้

ลักษณะของป่าไม้เป็นป่าเบญจพรรณ ป่าดิบแล้ง ป่าดิบเขา และป่าเต็งรัง สภาพป่ายังสมบูรณ์

9.3 ภูเขา

ลักษณะภูมิประเทศ สภาพพื้นที่เป็นที่ราบสูงและที่ราบระหว่างหุบภูเขา ล้อมรอบด้วยภูเขาสูง เป็นภูเขาสูงชันตอนบนยอดเขาซึ่งเป็นจุดสูงสุด และเป็นแหล่งต้นน้ำลำธารของน้ำแม่กก

9.4 คุณภาพของทรัพยากรธรรมชาติ

มีเขตป่าวนอุทยานเป็นแหล่งท่องเที่ยวที่สำคัญคือ น้ำตกโป่งพระบาท ซึ่งมีจุดที่น่าสนใจมากมาย ไม่ว่าจะเป็นแก่งหินต่างๆ ที่เป็นจุดพักผ่อน เช่น แก่งกระดานลื่น แก่งจู้จี้ แก่งรินรมย์ เป็นต้น

ส่วนที่ 2

สรุปผลการพัฒนาท้องถิ่นตามแผนพัฒนาท้องถิ่น (พ.ศ.2557 – 2560)

1.สรุปผลการดำเนินงานตามงบประมาณที่ได้รับและการเบิกจ่ายงบประมาณในปีงบประมาณ พ.ศ. 2557 – 2560

1.1 สรุปสถานการณ์การพัฒนา การตั้งงบประมาณ การเบิกจ่ายงบประมาณ

จากข้อมูลในระบบบัญชีคอมพิวเตอร์ขององค์กรปกครองส่วนท้องถิ่น ของเทศบาลตำบลบ้านดู่ หรือภาษาอังกฤษเรียกว่า Electronic Local Administrative Accounting System (e-LAAS) สรุป การตั้ง งบประมาณ และรายรับรายจ่ายจริงของเทศบาลตำบลบ้านดู่ รายละเอียด ดังนี้

ปีงบประมาณ 2557

| | | |
|-----------------------|----------------|-----|
| ตั้งงบประมาณรายรับไว้ | 105,000,000 | บาท |
| ประมาณการรายจ่ายไว้ | 105,000,000 | บาท |
| รายรับจริง | 122,586,683.80 | บาท |
| รายจ่ายจริง | 101,605,094.51 | บาท |

ปีงบประมาณ 2558

| | | |
|-----------------------|----------------|-----|
| ตั้งงบประมาณรายรับไว้ | 113,000,000 | บาท |
| ประมาณการรายจ่ายไว้ | 113,000,000 | บาท |
| รายรับจริง | 121,117,038.76 | บาท |
| รายจ่ายจริง | 105,789,683.29 | บาท |

ปีงบประมาณ 2559

| | | |
|-----------------------|----------------|-----|
| ตั้งงบประมาณรายรับไว้ | 113,000,000 | บาท |
| ประมาณการรายจ่ายไว้ | 113,000,000 | บาท |
| รายรับจริง | 121,117,038.76 | บาท |
| รายจ่ายจริง | 89,622,692.88 | บาท |

ปีงบประมาณ 2560

| | | |
|-----------------------|-------------|-----|
| ตั้งงบประมาณรายรับไว้ | 147,000,000 | บาท |
| ประมาณการรายจ่ายไว้ | 147,000,000 | บาท |

1.2 การประเมินผลการนำแผนพัฒนาท้องถิ่นไปปฏิบัติในเชิงปริมาณและเชิงคุณภาพ

1.2.1 เชิงปริมาณ

ตามแผนพัฒนาสามปี เทศบาลตำบลบ้านดู่ (พ.ศ. 2558 - 2560) ได้กำหนดโครงการในแผนพัฒนาสามปี ประจำปี พ.ศ. 2558 จำนวน 306 โครงการ แผนพัฒนาสามปี (พ.ศ.2558-2560) (เพิ่มเติม) ฉบับที่ 1 ได้กำหนดโครงการในแผนพัฒนาสามปี ประจำปี พ.ศ. 2558 จำนวน 24 โครงการ รวมทั้งสิ้น 330 โครงการ และนำไปสู่การปฏิบัติจำนวน 159 โครงการ คิดเป็นร้อยละ 48.18

ตารางที่ 1 แสดงจำนวนโครงการตามแผนพัฒนาสามปีที่นำไปสู่การปฏิบัติตามแผนการดำเนินงาน ประจำปีงบประมาณ พ.ศ. 2558 แยกตามยุทธศาสตร์

| ยุทธศาสตร์ | โครงการ | | คิดเป็นร้อยละ |
|---|---------|--------------------------------|---------------|
| | โครงการ | นำไปสู่การปฏิบัติตามเทศบัญญัติ | |
| 1. การพัฒนาเศรษฐกิจ | 123 | 36 | 29.26 |
| 2. การพัฒนาสังคม | 106 | 70 | 66.03 |
| 3. การบริหารการจัดการด้านทรัพยากรธรรมชาติและสิ่งแวดล้อม | 53 | 10 | 18.86 |
| 4. การรักษาความมั่นคงและความสงบ | 19 | 14 | 73.68 |
| 5. การบริหารจัดการ | 29 | 29 | 100 |
| รวม | 330 | 159 | 48.18 |

1.2.2 เชิงคุณภาพ

สรุปผลการตรวจติดตามและประเมินผลโครงการตามแบบติดตามและประเมินผลแผนพัฒนาเทศบาลตำบลบ้านดู่ ประจำปีงบประมาณ พ.ศ.2558 โดยการตรวจสอบจากเอกสารหลักฐานการเบิกจ่ายเงิน การสัมภาษณ์ และการสำรวจพื้นที่ และใช้วิธีการสุ่มตรวจจำนวน 15 โครงการ คณะกรรมการได้ตรวจสอบแล้วปรากฏรายละเอียดดังนี้

/1.โครงการบริหารจัดการขยะ.....

1. โครงการบริหารจัดการขยะ

| | |
|---|----------------------------|
| <u>งบประมาณที่ตั้งไว้</u> | 426,400.- บาท |
| <u>งบประมาณที่ใช้จริง</u> | 402,715.- บาท |
| <u>ระยะเวลาดำเนินงาน</u> | ตุลาคม 2557 – กันยายน 2558 |
| <u>ผลการติดตามและประเมินผล ตามเกณฑ์/ตัวชี้วัด</u> | |

ผลการติดตามและประเมินผล ในภาพรวมอยู่ในระดับดีมาก (ค่าเฉลี่ย 3.52) เมื่อประเมินผลออกมาแล้วพบว่าโครงการบริหารจัดการขยะของเทศบาลตำบลบ้านดู่ ปี 2558 เป็นผลดีกับประชาชนทุกหมู่บ้าน ทำให้ขยะในเขตเทศบาลตำบลบ้านดู่มีการบริหารจัดการขยะได้อย่างเป็นระบบมากขึ้น

ข้อเสนอแนะ

1. สนับสนุนงบประมาณให้มากกว่าเดิมและดำเนินโครงการให้ครอบคลุมทั้ง 19 หมู่บ้าน
2. ควรเก็บค่าขยะให้ได้จำนวนมากกว่าเดิม เพื่อนำไปสู่การได้รับงบประมาณเพิ่ม
3. ควรเพิ่มจำนวนรถเก็บขยะและพนักงานเก็บขยะเพิ่มเพื่อรองรับจำนวนขยะที่เพิ่มขึ้น

2. โครงการปรับปรุงระบบให้บริการประชาชนด้านทะเบียนและบัตรประจำตัวประชาชนสำหรับสำนักทะเบียนท้องถิ่น

| | |
|---|-----------------------------|
| <u>งบประมาณที่ตั้งไว้</u> | 200,000.- บาท |
| <u>งบประมาณที่ใช้จริง</u> | 34,500.- บาท |
| <u>ระยะเวลาดำเนินงาน</u> | สิงหาคม 2558 – กันยายน 2558 |
| <u>ผลการติดตามและประเมินผล ตามเกณฑ์/ตัวชี้วัด</u> | |

ผลการติดตามและประเมินผล ในภาพรวมอยู่ในระดับดีมาก (ค่าเฉลี่ย 3.81) เมื่อประเมินผลออกมาแล้วพบว่าโครงการปรับปรุงระบบให้บริการประชาชนด้านทะเบียนและบัตรประจำตัวประชาชนสำหรับสำนักทะเบียนท้องถิ่น ปี 2558 เป็นผลดีกับประชาชนได้รับการบริการในด้านทะเบียนและบัตรรวมไปถึงได้รับบริการอย่างสะดวกรวดเร็ว

ข้อเสนอแนะ

1. ควรจัดบุคลากรให้เพียงพอกับงานเพื่อให้บริการประชาชนได้อย่างทั่วถึงและรวดเร็ว

3. อุดหนุนกลุ่มวิสาหกิจชุมชนตำบลบ้านดู่

| | |
|---------------------------|---------------|
| <u>งบประมาณที่ตั้งไว้</u> | 100,000.- บาท |
| <u>งบประมาณที่ใช้จริง</u> | 100,000.- บาท |
| <u>ระยะเวลาดำเนินงาน</u> | มกราคม 2558 |

ผลการติดตามและประเมินผล ตามเกณฑ์/ตัวชี้วัด

ผลการติดตามและประเมินผล ในภาพรวมอยู่ในระดับดีมาก (ค่าเฉลี่ย 3.77) เมื่อประเมินผลออกมาแล้วพบว่า โครงการอุดหนุนกลุ่มวิสาหกิจชุมชนตำบลบ้านดู่ ในกรณีกลุ่มวิสาหกิจชุมชนกลุ่มเลี้ยงปลา อยู่ในเกณฑ์ที่ดีมาก ได้นำงบประมาณในการสนับสนุนไปดำเนินการตามโครงการที่ขอรับการสนับสนุน ซึ่งได้รับประโยชน์มาก และนำไปสู่การพัฒนาที่ยั่งยืน

ข้อเสนอแนะ

1. ควรมีการจัดทำบัญชีรายรับ - รายจ่าย เกี่ยวกับการดำเนินโครงการ

4.เงินอุดหนุนอาหารกลางวันสำหรับโรงเรียนสังกัดสำนักงานคณะกรรมการการศึกษาขั้นพื้นฐาน

(สพฐ.)ในเขตเทศบาลตำบลบ้านดู่ จำนวน 5 โรงเรียน โดยจัดสรรให้เด็กเล็ก ป.1-ป.6 จำนวนเด็ก ณ 10 มิ.ย. 2557 อัตราคนละ 20 บาท จำนวน 200 วัน(ร.ร.บ้านข้าวแครง)

| | |
|---------------------------|----------------|
| <u>งบประมาณที่ตั้งไว้</u> | 436,000.- บาท |
| <u>งบประมาณที่ใช้จริง</u> | 436,000.- บาท |
| <u>ระยะเวลาดำเนินงาน</u> | พฤศจิกายน 2557 |

ผลการติดตามและประเมินผล ตามเกณฑ์/ตัวชี้วัด

ผลการติดตามและประเมินผล ในภาพรวมอยู่ในระดับดีมาก (ค่าเฉลี่ย 3.68) เมื่อประเมินผลออกมาแล้วพบว่า โครงการเงินอุดหนุนอาหารกลางวันสำหรับโรงเรียนสังกัดสำนักงานคณะกรรมการการศึกษาขั้นพื้นฐาน (สพฐ.)ในเขตเทศบาลตำบลบ้านดู่ จำนวน 5 โรงเรียน โดยจัดสรรให้เด็กเล็ก ป.1-ป.6 จำนวนเด็ก ณ 10 มิ.ย. 2557 อัตราคนละ 20 บาท จำนวน 200 วันนั้น ในกรณีของโรงเรียนบ้านข้าวแครง เด็กได้รับประโยชน์สารอาหารครบถ้วนทั้ง 5 หมู่

ข้อเสนอแนะ

1. ควรเร่งการเบิกจ่ายงบประมาณ ให้ทันการเปิดเรียนให้เร็วขึ้น
2. เพิ่มงบประมาณในการสนับสนุนอาหารกลางวัน

5. ถนน คสล. หมู่ที่ 8 ซอย 12

| | |
|---------------------------|------------------------------|
| <u>งบประมาณที่ตั้งไว้</u> | 321,000.- บาท |
| <u>งบประมาณที่ใช้จริง</u> | 315,500 .- บาท |
| <u>ระยะเวลาดำเนินงาน</u> | พฤษภาคม 2558 – มิถุนายน 2558 |

ผลการติดตามและประเมินผล ตามเกณฑ์/ตัวชี้วัด

ผลการติดตามและประเมินผล ในภาพรวมอยู่ในระดับดีมาก (ค่าเฉลี่ย 3.82) เมื่อประเมินผลออกมาแล้วพบว่า การดำเนินการโครงการถนน คสล. หมู่ที่ 8 ซอย 12 ดังกล่าวเป็นไปอย่างเรียบร้อย และลดอุบัติเหตุทางถนนประชาชนได้รับผลประโยชน์จากโครงการนี้ใช้ในการสัญจรไปมาอย่างสะดวกสบาย ซึ่งโครงการดังกล่าวไม่มีผลกระทบต่อสิ่งแวดล้อม

/ข้อเสนอแนะ.....

ผลการติดตามและประเมินผล ตามเกณฑ์/ตัวชี้วัด

ผลการติดตามและประเมินผล ในภาพรวมอยู่ในระดับดีมาก (ค่าเฉลี่ย 3.78) เมื่อประเมินผลออกมาแล้วพบว่า โครงการอุดหนุนกลุ่มพัฒนาสตรีตำบลบ้านตู โครงการส่งเสริมอาชีพและรายได้เสริม ในกรณีกลุ่มพัฒนาสตรี หมู่ 9 อยู่ในเกณฑ์ที่ดีมาก ได้นำงบประมาณในการสนับสนุนไปดำเนินการตามโครงการที่ขอรับการสนับสนุน ซึ่งได้รับประโยชน์มาก

ข้อเสนอแนะ

๑. ควรให้ผู้ผลิตได้รับงบประมาณโดยตรง เพื่อการพัฒนาผลิตภัณฑ์ของตนเอง
๒. ควรให้สมาชิกกลุ่มทุกคนมีส่วนร่วมในการดำเนินโครงการ

9. โครงการเสริมสร้างและซ่อมสร้างฝัวจรจรลาดยางแอสฟัลท์คอนกรีต หมู่ 3 ถึงบ้านป่าก๊ก หมู่ 15

| | |
|---------------------------|------------------------------|
| <u>งบประมาณที่ตั้งไว้</u> | 10,592,000.- บาท |
| <u>งบประมาณที่ใช้จริง</u> | 8,300,000.- บาท |
| <u>ระยะเวลาดำเนินงาน</u> | มิถุนายน 2558 – กรกฎาคม 2558 |

(*จ่ายตามเทศบัญญัติฯ 1,000,000 บาท จ่ายจากเงินสะสม 7,300,000 บาท)

ผลการติดตามและประเมินผล ตามเกณฑ์/ตัวชี้วัด

ผลการติดตามและประเมินผล ในภาพรวมอยู่ในระดับดีมาก (ค่าเฉลี่ย 3.62) เมื่อประเมินผลออกมาแล้วพบว่า โครงการเสริมสร้างและซ่อมสร้างฝัวจรจรลาดยางแอสฟัลท์คอนกรีต หมู่ที่ 3 ถึงบ้านป่าก๊ก หมู่ที่ 15 ประชาชนได้รับประโยชน์ในการสัญจรผ่านไปมาระหว่างหมู่บ้านได้อย่างสะดวกและปลอดภัย

ข้อเสนอแนะ

1. ควรเก็บรายละเอียดของขอบถนนให้เรียบร้อย

10. รางระบายน้ำ คสล. แบบมีฝาปิด หมู่ที่ 10 ซอย 17

| | |
|---------------------------|----------------------------|
| <u>งบประมาณที่ตั้งไว้</u> | 1,836,000.- บาท |
| <u>งบประมาณที่ใช้จริง</u> | 1,435,000.- บาท |
| <u>ระยะเวลาดำเนินงาน</u> | เมษายน 2558 – พฤษภาคม 2558 |

ผลการติดตามและประเมินผล ตามเกณฑ์/ตัวชี้วัด

ผลการติดตามและประเมินผล ในภาพรวมอยู่ในระดับดีมาก (ค่าเฉลี่ย 3.88) เมื่อประเมินผลออกมาแล้วพบว่า การดำเนินการ โครงการรางระบายน้ำ คสล. แบบมีฝาปิด หมู่ที่ 10 ซอย 17 ดังกล่าวเป็นไปอย่างเรียบร้อย และลดอุบัติเหตุทางท้องถนน ประชาชนได้รับผลประโยชน์จากโครงการนี้ใช้ในการสัญจรไปมาอย่างสะดวกสบาย ซึ่งโครงการดังกล่าวไม่มีผลกระทบต่อสิ่งแวดล้อม

ข้อเสนอแนะ

1. ควรทำรางระบายน้ำให้ได้ระดับกับร่องน้ำ

11. ถนน คสล. หมู่ที่ 19 ซ้างโรงแรมทีคการ์เด็น

| | |
|---------------------------|------------------------------|
| <u>งบประมาณที่ตั้งไว้</u> | 616,000.- บาท |
| <u>งบประมาณที่ใช้จริง</u> | 449,000.- บาท |
| <u>ระยะเวลาดำเนินงาน</u> | มิถุนายน 2558 – สิงหาคม 2558 |

ผลการติดตามและประเมินผล ตามเกณฑ์/ตัวชี้วัด

ผลการติดตามและประเมินผล ในภาพรวมอยู่ในระดับดีมาก (ค่าเฉลี่ย 3.86) เมื่อประเมินผลออกมาแล้วพบว่า การดำเนินการ โครงการถนน คสล. หมู่ที่ 19 ซ้างโรงแรมทีคการ์เด็น ดังกล่าวเป็นไปอย่างเรียบร้อย ประชาชนได้รับผลประโยชน์จากโครงการนี้ใช้ในการสัญจรไปมาอย่างสะดวกสบาย ซึ่งโครงการดังกล่าวไม่มีผลกระทบต่อสิ่งแวดล้อม

12. ถนน คสล. หน้าวัดพระธาตุจอมสักด้านทิศใต้ หมู่ที่ 14

| | |
|---------------------------|------------------------------|
| <u>งบประมาณที่ตั้งไว้</u> | 264,000.- บาท |
| <u>งบประมาณที่ใช้จริง</u> | 257,000.- บาท |
| <u>ระยะเวลาดำเนินงาน</u> | พฤษภาคม 2558 – มิถุนายน 2558 |

ผลการติดตามและประเมินผล ตามเกณฑ์/ตัวชี้วัด

ผลการติดตามและประเมินผล ในภาพรวมอยู่ในระดับดีมาก (ค่าเฉลี่ย 3.83) เมื่อประเมินผลออกมาแล้วพบว่า การดำเนินการ โครงการถนน คสล. หน้าวัดพระธาตุจอมสักด้านทิศใต้ หมู่ที่ 14 ดังกล่าวเป็นไปอย่างเรียบร้อย ประชาชนได้รับผลประโยชน์จากโครงการนี้ใช้ในการสัญจรไปมาอย่างสะดวกสบาย ซึ่งโครงการดังกล่าวไม่มีผลกระทบต่อสิ่งแวดล้อม

ข้อเสนอแนะ

1.ควรตั้งป้ายโครงการในบริเวณที่มองเห็นได้ชัดเจน เพื่อประชาชนจะได้ทราบรายละเอียดของโครงการ

13. ลานดินสนามโรงเรียน ท.1ฯ

| | |
|---------------------------|------------------------------|
| <u>งบประมาณที่ตั้งไว้</u> | 1,935,000.- บาท |
| <u>งบประมาณที่ใช้จริง</u> | 1,935,000.- บาท |
| <u>ระยะเวลาดำเนินงาน</u> | มิถุนายน 2558 – กันยายน 2558 |

ผลการติดตามและประเมินผล ตามเกณฑ์/ตัวชี้วัด

ผลการติดตามและประเมินผล ในภาพรวมอยู่ในระดับดี (ค่าเฉลี่ย 3.64) เมื่อประเมินผลออกมาแล้วพบว่า การดำเนินการดังกล่าวเป็นไปอย่างเรียบร้อย นักเรียนและครูสามารถใช้ประโยชน์จากลานดินในการดำเนินกิจกรรมต่างๆได้อย่างสะดวกสบายและตอบสนองตามความต้องการได้เป็นอย่างดี

ข้อเสนอแนะ

1.ควรมีการปรับปรุงลานดินไม่ให้รกร้าง เพื่อให้สามารถพร้อมใช้งานได้ตลอดเวลา

/14.เงินอุดหนุนอาหารกลางวัน...

14.เงินอุดหนุนอาหารกลางวันสำหรับโรงเรียนสังกัดสำนักงานคณะกรรมการการศึกษาขั้นพื้นฐาน (สพฐ.)ในเขตเทศบาลตำบลบ้านดู่ จำนวน 5 โรงเรียน โดยจัดสรรให้เด็กเล็ก ป.1-ป.6 จำนวนเด็ก ณ 10 มิ.ย. 2557 อัตราคนละ 20 บาท จำนวน 200 วัน (รร.บ้านดู่ฯ)

| | |
|---------------------------|-----------------|
| <u>งบประมาณที่ตั้งไว้</u> | 2,000,000.- บาท |
| <u>งบประมาณที่ใช้จริง</u> | 2,000,000.- บาท |
| <u>ระยะเวลาดำเนินงาน</u> | พฤศจิกายน 2557 |

ผลการติดตามและประเมินผล ตามเกณฑ์/ตัวชี้วัด

ผลการติดตามและประเมินผล ในภาพรวมอยู่ในระดับดีมาก (ค่าเฉลี่ย 3.73) เมื่อประเมินผลออกมาแล้วพบว่า โครงการเงินอุดหนุนอาหารกลางวันสำหรับโรงเรียนสังกัดสำนักงานคณะกรรมการการศึกษาขั้นพื้นฐาน (สพฐ.)ในเขตเทศบาลตำบลบ้านดู่ จำนวน 5 โรงเรียน โดยจัดสรรให้เด็กเล็ก ป.1-ป.6 จำนวนเด็ก ณ 10 มิ.ย. 2557 อัตราคนละ 20 บาท จำนวน 200 วันนั้นในกรณีของโรงเรียนบ้านดู่ฯ เด็กได้รับประโยชน์สารอาหารครบถ้วนทั้ง 5 หมู่ ปัญหาที่พบงบประมาณน้อยเกินไปเด็กมัธยมไม่ได้รับค่าอาหารกลางวัน

15. อุดหนุนกลุ่มนวดแผนไทย

| | |
|---------------------------|--------------|
| <u>งบประมาณที่ตั้งไว้</u> | 20,000.- บาท |
| <u>งบประมาณที่ใช้จริง</u> | 20,000.- บาท |
| <u>ระยะเวลาดำเนินงาน</u> | มกราคม 2558 |

ผลการติดตามและประเมินผล ตามเกณฑ์/ตัวชี้วัด

ผลการติดตามและประเมินผล ในภาพรวมอยู่ในระดับดีมาก (ค่าเฉลี่ย 3.82) เมื่อประเมินผลออกมาแล้วพบว่า โครงการอุดหนุนกลุ่มนวดแผนไทย อยู่ในเกณฑ์ที่ดีมาก ได้นำงบประมาณในการสนับสนุนไปดำเนินการตามโครงการที่ขอรับการสนับสนุน ซึ่งได้รับประโยชน์มาก

ข้อเสนอแนะ

1.ควรจัดสรรงบประมาณเพิ่มเติมในการสร้างกันสาดบริเวณศาลานวดแผนไทย เนื่องจากเวลาฝนตกพื้นบริเวณศาลาเปียกชื้น

/ข้อเสนอแนะเพิ่มเติม.....

7. ในการบริหารจัดการขยะควรสนับสนุนงบประมาณให้มากกว่าเดิมและดำเนินโครงการให้ครอบคลุมทั้ง 19 หมู่บ้าน

8. ในการก่อสร้างโครงการต่าง ๆ ให้ทางเจ้าหน้าที่ที่รับผิดชอบตรวจเช็คโครงการแบบแปลนให้เรียบร้อย และละเอียดให้มากกว่านี้ พร้อมทั้งมาตรวจเช็คการทำงานของผู้รับเหมา

9. ควรให้ทางโรงเรียนทำโครงการเพื่อเตรียมความพร้อมของการเพิ่มจำนวนนักเรียน ระหว่างภาคเรียน

10. โครงการแต่ละโครงการในการสนับสนุนทางการศึกษา ควรเพิ่มงบประมาณในการสนับสนุนให้เพียงพอต่อความต้องการ

11. โครงการก่อสร้างต่าง ๆ ควรเน้นคุณภาพที่ได้มาตรฐาน และความปลอดภัยให้มากที่สุด

12. ในการตั้งงบประมาณโครงการก่อสร้างต่าง ๆ ควรประมาณการให้ใกล้เคียงกับความเป็นจริงมากที่สุด

13. งานทะเบียนและบัตรควรจัดเจ้าหน้าที่ให้เพียงพอกับงานเพื่อให้บริการประชาชนได้อย่างทั่วถึงและรวดเร็ว

2. ผลที่ได้รับจากการดำเนินงานในปีงบประมาณ พ.ศ. 2557 – 2559

2.1 ผลที่ได้รับหรือผลที่สำคัญ

ตามที่เทศบาลตำบลบ้านดู่ ได้ดำเนินงานต่างๆ ตั้งแต่มีงบประมาณ พ.ศ.2557- 2559 เพื่อแก้ไขปัญหาให้กับประชาชน และพัฒนาองค์กรให้เกิดความมั่นคงในการพัฒนา เพื่อให้ความเป็นอยู่ของประชาชนดีขึ้น ซึ่งผลจากการดำเนินงานของเทศบาลตำบลบ้านดู่ดังนี้ ผลที่ได้รับมีดังนี้

ยุทธศาสตร์ที่ 1 การพัฒนาเศรษฐกิจ

- จัดเส้นทางคมนาคมที่สะดวก และซ่อมแซมถนนที่ชำรุดภายในหมู่บ้าน
- ติดตั้งไฟฟ้าตามเส้นทางคมนาคม และขยายเขตไฟฟ้าให้มีไฟฟ้าใช้ทุกครัวเรือน
- จัดน้ำอุปโภค บริโภคให้เพียงพอ โดยขุดบ่อบาดาลและสร้างถังเก็บน้ำขนาดต่างๆ
- จัดการด้านระบบสาธารณสุขอุปโภคอำนวยความสะดวกให้แก่ประชาชน
- ส่งเสริมการท่องเที่ยว

ยุทธศาสตร์ที่ 2 การพัฒนาสังคม

- จัดโครงการอาหารกลางวันและจัดซื้ออาหารเสริม (นม) สำหรับโรงเรียน และศูนย์พัฒนาเด็กเล็กในสังกัดเทศบาลตำบลบ้านดู่
- สนับสนุนสื่อพัฒนาการเรียนการสอนให้แก่เด็กนักเรียน โรงเรียน และศูนย์พัฒนาเด็กเล็กในสังกัดเทศบาลตำบลบ้านดู่
- สนับสนุนงานวันสำคัญทางศาสนาและงานประเพณีท้องถิ่นสนับสนุนกิจกรรมกีฬาและนันทนาการ

/จัดกิจกรรมส่งเสริม.....

- จัดกิจกรรมส่งเสริมการกีฬาเพื่อรณรงค์ต่อต้านการติดยาเสพติด ให้เยาวชนในหมู่บ้านได้ใช้เวลาว่างให้เกิดประโยชน์ ลดปัญหาเรื่องยาเสพติด สร้างเสริมความเข้มแข็งให้กับชุมชน
- ส่งเสริมการพัฒนายกระดับคุณภาพชีวิตผู้สูงอายุ ผู้พิการ ผู้ป่วยโรคเอดส์และผู้ด้อยโอกาส
- สนับสนุนงานพัฒนาบริการสาธารณสุขมูลฐานประจำหมู่บ้าน
- ส่งเสริมการป้องกันโรคติดต่อไม่ติดต่อ
- รณรงค์การป้องกันควบคุมโรคไข้เลือดออก
- ส่งเสริมและสนับสนุนการอบรมการทำปุ๋ยหมักและส่งเสริมอาชีพ

ยุทธศาสตร์ที่ 3 การบริหารการจัดการด้านทรัพยากรธรรมชาติและสิ่งแวดล้อม

- ส่งเสริมการจัดการสิ่งแวดล้อมและการคัดแยกขยะครัวเรือน
- ส่งเสริมการจัดการขยะในหมู่บ้าน
- การปลูกป่า
- การอบรมอาชีพการเกษตรตามแนวปรัชญาเศรษฐกิจพอเพียงท้องถิ่น

ยุทธศาสตร์ที่ 4 การรักษาความมั่นคงและความสงบ

- ส่งเสริมการป้องกันและลดอุบัติเหตุทางถนนช่วงเทศกาลปีใหม่
- ส่งเสริมการป้องกันและลดอุบัติเหตุทางถนนช่วงเทศกาลสงกรานต์
- ช่วยเหลือป้องกันและบรรเทาสาธารณภัยต่าง ๆ
- การดูแลรักษาความสงบ การป้องกันแก้ไขปัญหายาเสพติด การลดอุบัติเหตุบนท้องถนน ตลอดจนการรักษาความปลอดภัยในชีวิตและทรัพย์สินแก่ประชาชน
- การอบรมเพิ่มประสิทธิภาพให้ความรู้แก่ อปพร. ในการปฏิบัติงาน

ยุทธศาสตร์ที่ 5 การบริหารจัดการ

- ส่งเสริมและสนับสนุนการเลือกตั้งแบบประชาธิปไตย
- บริหารงบประมาณให้เป็นไปตามนโยบายของรัฐบาลอย่างถูกต้องตามระเบียบอย่างโปร่งใสและสามารถตรวจสอบได้
- บูรณาการการมีส่วนร่วมทุกภาคส่วน การจัดทำประชาคมพัฒนาท้องถิ่น
- การพัฒนาปรับปรุงเครื่องมือเครื่องใช้ในการปฏิบัติงานเพื่อให้บริการอำนวยความสะดวกแก่ประชาชน
- การพัฒนาทรัพยากรมนุษย์ให้มีประสิทธิภาพ
- การเพิ่มประสิทธิภาพการจัดเก็บภาษี

3. สรุปปัญหาอุปสรรคการดำเนินงานที่ผ่านมาและแนวทางการแก้ไข

ปีงบประมาณ พ.ศ. 2557-2560

➤ ปีงบประมาณ พ.ศ. 2557

ปัญหา

- 1) เจ้าหน้าที่ยังขาดความรู้ความเข้าใจในเรื่องของระเบียบ กฎหมาย เท่าที่ควร
- 2) เครื่องมือ เครื่องใช้ เทคโนโลยีในการทำงานมีไม่เพียงพอและไม่ทันสมัย
- 3) ชุมชนในเขตเทศบาลมีปัญหาที่จะต้องแก้ไขอยู่เป็นจำนวนมาก
- 4) ประชาชนมีความต้องการซึ่งความต้องการดังกล่าวมีเป็นจำนวนมาก
- 5) ประชาชนยังไม่เข้าใจขอบเขตอำนาจหน้าที่ของเทศบาลที่จะสามารถดำเนินการได้

อุปสรรค

- 1) การขาดความรู้เรื่องของระเบียบ กฎหมาย อีกทั้ง เครื่องมือ เครื่องใช้ เทคโนโลยีในการทำงานมีไม่เพียงพอและไม่ทันสมัย ทำให้เกิดอุปสรรคในการดำเนินงานเป็นอย่างยิ่ง
- 2) เทศบาลมีงบประมาณไม่เพียงพอต่อการดำเนินงานแก้ไขปัญหาของประชาชน
- 3) เทศบาลสามารถดำเนินการได้เฉพาะตามอำนาจหน้าที่

➤ แนวทางการแก้ไข

(1) การดำเนินงานของเทศบาล

- 1) การจัดทำแผนพัฒนาสามปีควรพิจารณาใช้แผนยุทธศาสตร์การพัฒนามาเป็นกรอบในการจัดทำแผนพัฒนาสามปีและให้มีความสอดคล้องกัน
- 2) การดำเนินงานของเทศบาลควรจะให้เป็นไปตามแผนพัฒนาสามปี กล่าวคือควรพิจารณาโครงการ/กิจกรรม ที่บรรจุในแผนพัฒนาสามปีมาพิจารณาดำเนินการ
- 3) ไม่ควรบรรจุโครงการ/กิจกรรม ที่ไม่อยู่ในอำนาจหน้าที่ ในแผนพัฒนาสามปี
- 4) ควรพิจารณาโครงการ/กิจกรรม ที่สามารถดำเนินการได้ในปีงบประมาณนั้น
- 5) ควรพิจารณาดำเนินการโครงการ/กิจกรรมที่ประชาชนได้รับความเดือดร้อนมากที่สุด เช่น การแก้ไขปัญหารองน้ำประปา

(2) การบริการประชาชน

- 1) ควรจัดให้มีสถานที่ในการให้บริการประชาชนอย่างพอเพียง เช่น มีจุดบริการและเก้าอี้เพียงพอ สะดวก สะอาด และมีเจ้าหน้าที่คอยให้คำแนะนำที่ดี
- 2) ควรพิจารณาจัดบริการประชาชนในเชิงรุกมากขึ้น เพื่อให้ประชาชนได้รับความสะดวก รวดเร็วและถูกต้อง ในการบริการของเทศบาล
- 3) เจ้าหน้าที่เทศบาลควรยิ้มแย้ม แจ่มใส และพูดจาสุภาพต่อประชาชน
- 4) ควรสร้างความสัมพันธ์ระหว่างเทศบาลกับประชาชน เพื่อให้เกิดความเข้าใจ
- 5) ควรสร้างภาพลักษณ์ที่ดีให้เกิดขึ้นกับเทศบาล

/ปีงบประมาณ พ.ศ. 2558....

➤ **ปีงบประมาณ พ.ศ. 2558**

ปัญหา

- 1) การจัดทำแผนพัฒนาสามปีของเทศบาลยังมีบางโครงการ/กิจกรรมที่ไม่สอดคล้องกับแผนยุทธศาสตร์การพัฒนา คือ ไม่มีในแผนยุทธศาสตร์การพัฒนา
- 2) เทศบาลไม่สามารถบรรจุโครงการ/กิจกรรมในเทศบัญญัติงบประมาณรายจ่ายได้ครบทุกโครงการ/กิจกรรมและครอบคลุมทุกยุทธศาสตร์การพัฒนา
- 3) เทศบาลไม่สามารถดำเนินการได้ครบทุกโครงการ/กิจกรรมที่ตั้งไว้ในเทศบัญญัติงบประมาณรายจ่าย

อุปสรรค

- 1) เทศบาลมีงบประมาณไม่เพียงพอต่อการดำเนินงานแก้ไขปัญหาและความต้องการของประชาชนในชุมชนได้ทั้งหมด
- 2) เทศบาลตั้งงบประมาณในการดำเนินการตามภารกิจแต่ละด้านบางรายการยังไม่เพียงพอและบางรายการมากเกินไป ทำให้ต้องโอนเพิ่ม โอนลด และตั้งจ่ายรายการใหม่

➤ **แนวทางการแก้ไข**

(1) **การดำเนินงานของเทศบาล**

- 1) การจัดทำแผนพัฒนาสามปีควรพิจารณางบประมาณและคำนึงถึงสถานะการคลังในการพิจารณาโครงการ/กิจกรรม ที่จะบรรจุในแผนพัฒนาสามปี
- 2) ควรเร่งรัดให้มีการดำเนินโครงการ/กิจกรรม ที่ตั้งในเทศบัญญัติงบประมาณรายจ่ายให้สามารถดำเนินการได้ในปีงบประมาณนั้น
- 3) เทศบาลควรพิจารณาตั้งงบประมาณให้เพียงพอและเหมาะสมกับภารกิจแต่ละด้านที่จะต้องดำเนินการ ซึ่งจะช่วยลดปัญหาในการโอนเพิ่ม โอนลด โอนตั้งจ่ายรายการใหม่
- 4) ควรพิจารณาดำเนินงานโครงการ/กิจกรรมที่ประชาชนได้รับความเดือดร้อนมากที่สุด เช่น การแก้ไขปัญหาเรื่องน้ำประปา การขาดแคลนน้ำในการอุปโภค-บริโภค และปัญหาภัยพิบัติที่เกิดขึ้นเป็นประจำทุกปี

(2) **การบริการประชาชน**

- 1) ควรจัดให้มีสถานที่ในการให้บริการประชาชนอย่างพอเพียง เช่น มีจุดบริการและเก้าอี้เพียงพอ สะดวก สะอาด และมีเจ้าหน้าที่คอยให้คำแนะนำที่ดี
- 2) ควรพิจารณาจัดบริการประชาชนในเชิงรุกมากขึ้น เพื่อให้ประชาชนได้รับความสะดวก รวดเร็วและถูกต้อง ในการบริการของเทศบาล
- 3) เจ้าหน้าที่เทศบาลควรยิ้มแย้ม แจ่มใส และพูดจาสุภาพต่อประชาชน
- 4) ควรสร้างความสัมพันธ์ระหว่างเทศบาลกับประชาชน เพื่อให้เกิดความเข้าใจ
- 5) ควรสร้างภาพลักษณ์ที่ดีให้เกิดขึ้นกับเทศบาล

/ปีงบประมาณ พ.ศ. 2559....

➤ **ปีงบประมาณ พ.ศ. 2559**

ปัญหา

1) เทศบาลได้รับการจัดสรรงบประมาณรายรับบางประเภทและเงินอุดหนุนทั่วไปจากรัฐบาลน้อยกว่าปีที่ผ่านมา ซึ่งไม่ได้รับตามที่ตั้งประมาณการรายรับไว้ในงบประมาณรายจ่ายประจำปี ทำให้ไม่สามารถดำเนินการโครงการได้ทั้งหมด

2) เครื่องมือ เครื่องใช้ เทคโนโลยีในการทำงานยังมีไม่เพียงพอต่อการดำเนินการ

3) ชุมชนในเขตเทศบาลมีปัญหาที่จะต้องแก้ไขอยู่เป็นจำนวนมาก

4) ประชาชนมีความต้องการซึ่งความต้องการดังกล่าวมีเป็นจำนวนมาก

อุปสรรค

1) อำนาจหน้าที่มีข้อจำกัดทำให้ไม่สามารถดำเนินการได้

➤ **แนวทางการแก้ไข**

(1) **การดำเนินงานของเทศบาล**

1) การจัดทำแผนพัฒนาสามปีควรพิจารณาใช้แผนยุทธศาสตร์การพัฒนามาเป็นกรอบในการจัดทำแผนพัฒนาสามปีและให้มีความสอดคล้องกัน

2) การจัดทำแผนพัฒนาสามปีควรพิจารณางบประมาณและคำนึงถึงสถานะการคลังในการพิจารณาโครงการ/กิจกรรม ที่จะบรรจุในแผนพัฒนาสามปี

3) ควรเร่งรัดให้มีการดำเนินโครงการ/กิจกรรม ที่ตั้งในเทศบัญญัติงบประมาณรายจ่ายให้สามารถดำเนินการได้ในปีงบประมาณนั้น

4) เทศบาลควรพิจารณาตั้งงบประมาณให้เพียงพอและเหมาะสมกับกับภารกิจแต่ละด้านที่จะต้องดำเนินการ ซึ่งจะช่วยลดปัญหาในการโอนเพิ่ม โอนลด โอนตั้งจ่ายรายการใหม่

(2) **การบริการประชาชน**

1) ควรปรับปรุงระบบท่อระบายน้ำ แก้ไขปัญหาขยะไม่ให้ส่งกลิ่นเหม็น

2) เทศบาลควรจัดประชาสัมพันธ์ข่าวสารต่างๆ ผ่านทางหอกระจายข่าวมากกว่านี้และประชาสัมพันธ์ข่าวบ่อยๆ

3) ควรพิจารณาจัดบริการประชาชนในเชิงรุกมากขึ้น เพื่อให้ประชาชนได้รับความสะดวก รวดเร็วและถูกต้อง ในการบริการของเทศบาล

ส่วนที่ 3

ยุทธศาสตร์ขององค์กรปกครองส่วนท้องถิ่น

1. ความสัมพันธ์ระหว่างแผนพัฒนาระดับมหภาค

1.1 แผนยุทธศาสตร์ชาติ 20 ปี

ยุทธศาสตร์ชาติ 20 ปี (พ.ศ. 2560 – 2579) 6 ยุทธศาสตร์

1. ยุทธศาสตร์ด้านความมั่นคง
2. ยุทธศาสตร์ด้านการสร้างความสามารถในการแข่งขัน
3. ยุทธศาสตร์การพัฒนาและเสริมสร้างศักยภาพคน
4. ยุทธศาสตร์ด้านการสร้างโอกาสความเสมอภาคและเท่าเทียมกันทางสังคม
5. ยุทธศาสตร์ด้านการสร้างการเติบโตบนคุณภาพชีวิตที่เป็นมิตรกับสิ่งแวดล้อม
6. ยุทธศาสตร์ด้านการปรับสมดุลและพัฒนาระบบการบริหารจัดการภาครัฐ

1.2 แผนพัฒนาเศรษฐกิจและสังคมแห่งชาติ ฉบับที่ 12 (พ.ศ. 2560 – 2564)

วิสัยทัศน์

จากสถานะของประเทศและบริบทการเปลี่ยนแปลงต่างๆ ที่ประเทศกำลังประสบอยู่ ทำให้การกำหนดวิสัยทัศน์แผนพัฒนาฯ ฉบับที่ 12 ยังคงมีความต่อเนื่องจากวิสัยทัศน์แผนพัฒนาฯ ฉบับที่ 11 และ กรอบหลักการของการวางแผนที่น้อมนำและประยุกต์ใช้หลักปรัชญาของเศรษฐกิจพอเพียง ยึดคนเป็นศูนย์กลางของการพัฒนาอย่างมีส่วนร่วม การพัฒนาที่ยึดหลักสมดุล ยั่งยืน โดยวิสัยทัศน์ของการพัฒนาใน แผนพัฒนาฯ ฉบับที่ 12 ต้องให้ความสำคัญกับการกำหนดทิศทางการพัฒนาที่มุ่งสู่การเปลี่ยนผ่านประเทศไทย จากประเทศที่มีรายได้ปานกลางไปสู่ประเทศที่มีรายได้สูง มีความมั่นคง และยั่งยืน สังคมอยู่ร่วมกันอย่างมีความสุข และนำไปสู่การบรรลุวิสัยทัศน์ระยะยาว “มั่นคง มั่งคั่ง ยั่งยืน” ของประเทศ

เป้าหมายการพัฒนาประเทศ

1. การหลุดพ้นจากกับดักประเทศรายได้ปานกลางสู่รายได้สูง
 - (1) เศรษฐกิจขยายตัวเฉลี่ยไม่ต่ำกว่าร้อยละ 5.0
 - (2) ผลิตภัณฑ์มวลรวมในประเทศต่อหัว (GDP Per Capita) และรายได้ประชาชาติต่อหัว (GNP Per Capita) ณ สิ้นแผนพัฒนาฯ ฉบับที่ 12 ในปี 2564 เพิ่มขึ้นเป็น 317,051 บาท (9,325 ดอลลาร์สหรัฐ) และ 301,199 บาท (8,859 ดอลลาร์ สหรัฐ) ต่อคนต่อปี
 - (3) ผลผลิตภาพการผลิตเพิ่มขึ้นไม่ต่ำกว่าเฉลี่ยร้อยละ 2.5 ต่อปี
 - (4) การลงทุนรวมขยายตัวไม่ต่ำกว่าเฉลี่ยร้อยละ 8.0 (การขยายตัวของการลงทุนภาครัฐไม่ต่ำกว่าร้อยละ 10.0 และการลงทุนของภาคเอกชนขยายตัวไม่ต่ำกว่าเฉลี่ยร้อยละ 7.5 ในขณะที่ปริมาณการส่งออกขยายตัวเฉลี่ยไม่ต่ำกว่าร้อยละ 4.0 ต่อปี)

/2. การพัฒนาศักยภาพ.....

2. การพัฒนาศักยภาพคนให้สนับสนุนการเจริญเติบโตของประเทศและการสร้าง สังคมสูงวัยอย่างมีคุณภาพ

(1) ประชาชนทุกช่วงวัยมีความมั่นคงทางด้านเศรษฐกิจและสังคม (SocioEconomic Security) และมีคุณภาพชีวิตที่ดีขึ้น

(2) การศึกษาและการเรียนรู้ได้รับการพัฒนาคุณภาพ

(3) สถาบันทางสังคมมีความเข้มแข็งเป็นฐานรากที่เอื้อต่อการพัฒนาคน

3. การลดความเหลื่อมล้ำในสังคม

(1) การกระจายรายได้มีความเท่าเทียมกันมากขึ้น

(2) บริการทางสังคมมีคุณภาพและมีการกระจายอย่างทั่วถึง

4. การสร้างการเจริญเติบโตทางเศรษฐกิจและสังคมที่เป็นมิตรกับสิ่งแวดล้อม

(1) รักษาความมั่นคงของฐานทรัพยากร สร้างสมดุลระหว่างการอนุรักษ์และ การใช้ประโยชน์อย่างยั่งยืนและเป็นธรรม

(2) ขับเคลื่อนประเทศสู่เศรษฐกิจและสังคมที่เป็นมิตรต่อสิ่งแวดล้อม

(3) เพิ่มขีดความสามารถในการรับมือภัยพิบัติและการเปลี่ยนแปลงสภาพ ภูมิอากาศ

(4) เพิ่มประสิทธิภาพและเสริมสร้างธรรมาภิบาลในการบริหารจัดการ ทรัพยากรธรรมชาติและสิ่งแวดล้อม

(5) มีการบริหารจัดการน้ำให้สมดุลระหว่างการอุปสงค์และอุปทานของน้ำ

5. การบริหารราชการแผ่นดินที่มีประสิทธิภาพ

(1) การบริหารงานภาครัฐที่โปร่งใส เป็นธรรม มีประสิทธิภาพ และมีส่วนร่วม

(2) ขจัดการทุจริตคอร์รัปชัน

(3) มีการกระจายอำนาจที่เหมาะสม

กรอบยุทธศาสตร์แผนพัฒนาเศรษฐกิจและสังคมแห่งชาติ ฉบับที่ 12 ประกอบด้วย 10 ยุทธศาสตร์หลัก

ดังนี้

1.ยุทธศาสตร์การเสริมสร้างและพัฒนาศักยภาพทุนมนุษย์

2.ยุทธศาสตร์การสร้างความเป็นธรรมลดความเหลื่อมล้ำในสังคม

3.ยุทธศาสตร์การสร้างความเข้มแข็งทางเศรษฐกิจและแข่งขันได้อย่างยั่งยืน

4.ยุทธศาสตร์ด้านการเติบโตที่เป็นมิตรกับสิ่งแวดล้อมเพื่อการพัฒนาอย่างยั่งยืน

5.ยุทธศาสตร์ด้านความมั่นคง

6.ยุทธศาสตร์ด้านการเพิ่มประสิทธิภาพและธรรมาภิบาลในภาครัฐ

7.ยุทธศาสตร์ด้านการพัฒนาโครงสร้างพื้นฐานและระบบโลจิสติกส์

8.ยุทธศาสตร์ด้านวิทยาศาสตร์ เทคโนโลยี การวิจัย และนวัตกรรม

9.ยุทธศาสตร์การพัฒนาภาคเมือง และพื้นที่เศรษฐกิจ

10.ยุทธศาสตร์ด้านการต่างประเทศ ประเทศเพื่อนบ้าน และภูมิภาค

1.3 แผนพัฒนาภาค / แผนพัฒนากลุ่มจังหวัด / แผนพัฒนาจังหวัด

1) แผนพัฒนาภาค

ยุทธศาสตร์การพัฒนภาคเหนือ

(1) ปรับโครงสร้างการผลิตสู่การพึ่งตนเองตามแนวปรัชญาเศรษฐกิจพอเพียง และปรับระบบการผลิตที่สร้างมูลค่าเพิ่มอย่างสมดุล เพื่อคงความเป็นฐานเศรษฐกิจอย่างยั่งยืน เช่น การพัฒนาประสิทธิภาพการผลิต และสร้างมูลค่าเพิ่มให้ผลิตภัณฑ์การเกษตร

(2) ยกระดับการค้าและบริการให้ได้มาตรฐาน ท้นต่อการเปลี่ยนแปลงของกระแสตลาด เน้นการพัฒนาบุคลากร โครงสร้างพื้นฐาน และสิ่งอำนวยความสะดวกต่าง ๆ เช่น ระบบโลจิสติกส์เพื่อสนับสนุนการค้าการพัฒนาแหล่งท่องเที่ยว

(3) พัฒนาเมืองศูนย์กลางความเจริญและเมืองชายแดนเพื่อรองรับการเชื่อมโยงในระดับนานาชาติ

(4) พัฒนาคมนาคมให้พร้อมรับการเปลี่ยนแปลง มีความมั่นคงและอยู่เย็นเป็นสุขร่วมกัน เช่น ด้านสุขภาพ ด้านการศึกษา แรงงาน ฯลฯ

(5) พัฒนาศักยภาพของสถาบันครอบครัวและชุมชนให้มีความเข้มแข็งในการพัฒนาที่นำไปสู่การพึ่งตนเอง มีภูมิคุ้มกันตามหลักปรัชญาเศรษฐกิจพอเพียง

(6) บริหารจัดการทรัพยากรธรรมชาติและสิ่งแวดล้อมอย่างยั่งยืน เน้นการอนุรักษ์ฟื้นฟูและใช้ประโยชน์อย่างสมดุล และเตรียมการป้องกันและรับมือภัยธรรมชาติ

2) แผนพัฒนากลุ่มจังหวัด

กลุ่มจังหวัดภาคเหนือตอนบน 2 ประกอบด้วย เชียงราย พะเยา แพร่ และน่าน มุ่งพัฒนาเชียงรายให้เป็นประตูการค้า การลงทุน พัฒนาการเกษตรอินทรีย์ พัฒนาการท่องเที่ยวชายแดนและการท่องเที่ยวอนุรักษ์และสืบสานวัฒนธรรมล้านนาและภูมิปัญญาท้องถิ่น และเร่งฟื้นฟูทรัพยากรธรรมชาติ

3) แผนพัฒนาจังหวัด

วิสัยทัศน์

“เมืองแห่งการค้า การลงทุน การเกษตร และการท่องเที่ยว

รุ่งเรืองด้วยวัฒนธรรมล้านนา ประชาชนอยู่เย็นเป็นสุข”

ยุทธศาสตร์การพัฒนจังหวัดเชียงราย

ยุทธศาสตร์ที่ 1 การพัฒนาขีดความสามารถในการแข่งขันด้านการค้า การลงทุน และบริการ โลจิสติกส์ เชื่อมโยงกลุ่มจังหวัด กลุ่มอาเซียน+6 และ GMS

ยุทธศาสตร์ที่ 2 การส่งเสริมการผลิตสินค้าเกษตร คุณภาพ มาตรฐานสากล และเป็นมิตรกับสิ่งแวดล้อม

ยุทธศาสตร์ที่ 3 การดำรงฐานวัฒนธรรมล้านนาเพื่อเพิ่มมูลค่าการท่องเที่ยวเชิงวัฒนธรรม เชิงนิเวศ และเชิงสุขภาพ

ยุทธศาสตร์ที่ 4 การพัฒนาทรัพยากรมนุษย์และคุณภาพชีวิตเพื่อให้ประชาชนอยู่เย็นเป็นสุข

ยุทธศาสตร์ที่ 5 การจัดการทรัพยากรธรรมชาติและสิ่งแวดล้อมให้ดำรงความสมบูรณ์และยั่งยืน

ยุทธศาสตร์ที่ 6 การรักษาความมั่นคงความปลอดภัยในชีวิตและทรัพย์สิน

1.4 ยุทธศาสตร์การพัฒนาขององค์กรปกครองส่วนท้องถิ่นในเขตจังหวัดเชียงราย

วิสัยทัศน์

“ยึดหลักธรรมาภิบาล ทำงานแบบมีส่วนร่วม ศูนย์รวมเศรษฐกิจการค้า
พัฒนาคุณภาพชีวิต ประชาชนมีความสุข”

ยุทธศาสตร์การพัฒนาของ อปท.ในเขตจังหวัดเชียงราย (พ.ศ. 2561 -2564)

ยุทธศาสตร์ที่ 1 การพัฒนาโครงสร้างพื้นฐานและระบบโลจิสติกส์ เชื่อมโยงกลุ่มจังหวัด กลุ่มอาเซียน+6 และ GMS

ยุทธศาสตร์ที่ 2 การพัฒนาด้านเศรษฐกิจและการท่องเที่ยว

ยุทธศาสตร์ที่ 3 การพัฒนาการศึกษาและการสาธารณสุข

ยุทธศาสตร์ที่ 4 การพัฒนาคุณภาพชีวิตและการป้องกันบรรเทาสาธารณภัย

ยุทธศาสตร์ที่ 5 การบริหารจัดการทรัพยากรธรรมชาติและสิ่งแวดล้อมให้สมบูรณ์และยั่งยืน

ยุทธศาสตร์ที่ 6 การพัฒนาด้านการเมืองการบริหาร

2.ยุทธศาสตร์ขององค์กรปกครองส่วนท้องถิ่น

2.1 วิสัยทัศน์

“พัฒนาคุณภาพชีวิตความเป็นอยู่ มุ่งสู่การท่องเที่ยว”

2.2 ยุทธศาสตร์

เทศบาลตำบลก้อได้กำหนดยุทธศาสตร์การพัฒนาออกเป็น 5 ด้าน ดังนี้

1. ยุทธศาสตร์การพัฒนาเศรษฐกิจ แนวทางการพัฒนา

๑.๑ ส่งเสริมการท่องเที่ยวของตำบลบ้านดู่

๑.๒ ส่งเสริมการค้าเนินงานตามแนวปรัชญาของเศรษฐกิจพอเพียงและสร้างความเข้มแข็งด้านการเกษตรแบบครบวงจร

๑.๓ พัฒนาระบบจัดระบบแหล่งน้ำให้เพียงพอต่อความต้องการ

๑.๔ พัฒนาระบบผลิตภาพ (Productivity) ลดต้นทุนและเพิ่มมูลค่าให้แก่สินค้า เพื่อเพิ่มขีดความสามารถด้านการแข่งขันด้านการค้าการลงทุน

๑.๕ พัฒนาระบบการผลิตและการใช้พลังงานทดแทน

๑.๖ พัฒนาระบบโครงสร้างพื้นฐานเพื่อยกระดับคุณภาพชีวิตและเพิ่มขีดความสามารถ

/2. ยุทธศาสตร์การพัฒนาสังคม.....

2. ยุทธศาสตร์การพัฒนาสังคม แนวทางการพัฒนา
 - ๒.๑ ส่งเสริม สนับสนุน พัฒนา และขยายการจัดการศึกษาของเทศบาลบ้านดู่
 - ๒.๒ ส่งเสริมพัฒนาด้านการกีฬาและนันทนาการ
 - ๒.๓ พัฒนากำหนดคุณภาพชีวิตและระบบการสาธารณสุขเพิ่มขึ้น
 - ๒.๔ ส่งเสริม สนับสนุน งานด้านศิลปวัฒนธรรม ขนบธรรมเนียมประเพณี ภูมิปัญญาท้องถิ่น และเอกลักษณ์
 - ๒.๕ ส่งเสริมการบริการด้านสวัสดิการสังคมให้กับประชาชนอย่างทั่วถึง
 - ๒.๖ ส่งเสริม สนับสนุน พัฒนา งานด้านการศาสนา คุณธรรม จริยธรรม และวินัยชุมชน
3. ยุทธศาสตร์การบริหารจัดการด้านทรัพยากรธรรมชาติและสิ่งแวดล้อม แนวทางการพัฒนา
 - ๓.๑ ส่งเสริมการมีส่วนร่วมของประชาชนในการจัดการเพื่ออนุรักษ์ พัฒนา และฟื้นฟูทรัพยากรธรรมชาติ
 - ๓.๒ ส่งเสริมการอนุรักษ์ในท้องถิ่นอย่างทั่วถึงและให้คงอยู่อย่างยั่งยืน
 - ๓.๓ ส่งเสริมฟื้นฟูแหล่งน้ำและบริหารจัดการน้ำอย่างเป็นระบบ มีประสิทธิภาพ และมีปริมาณเพียงพอ
 - ๓.๔ ส่งเสริมการจัดการขยะในชุมชน รวมทั้งสิ่งปฏิกูลและน้ำเสียอย่างเป็นระบบ
 - ๓.๕ ส่งเสริมการอนุรักษ์และส่งเสริมการเรียนรู้และการมีส่วนร่วมการสร้างจิตสำนึกของทุกภาคส่วนในชุมชน เพื่อรักษาสิ่งแวดล้อม
 - ๓.๖ ส่งเสริมการพัฒนาภูมิทัศน์ในชุมชนและองค์กรต่าง ๆ ให้สวยงาม น่าอยู่อย่างยั่งยืน
4. ยุทธศาสตร์การรักษาความมั่นคงและความสงบ แนวทางการพัฒนา
 - ๔.๑ ส่งเสริมสร้างศักยภาพคน องค์กร ชุมชน ให้มีความเข้มแข็งในการสร้างเครือข่ายและ
 - ๔.๒ ส่งเสริมและสนับสนุนระบบการรักษาความปลอดภัยให้ชุมชนปลอดภัย ปลอดภัยเสถียรและ
 - ๔.๓ ส่งเสริมและสนับสนุนการป้องกันและแก้ไขปัญหาเสถียรและอาชญากรรม
 - ๔.๔ ส่งเสริมประสิทธิภาพการเฝ้าระวังภัยธรรมชาติ และพัฒนาระบบข้อมูลข่าวสารการแจ้งเตือนภัย
5. ยุทธศาสตร์การบริหารจัดการ แนวทางการพัฒนา
 - ๕.๑ ส่งเสริมภาวะผู้นำให้กับฝ่ายการเมือง ผู้นำท้องถิ่น ข้าราชการ ให้มีคุณธรรม จริยธรรม
 - ๕.๒ ส่งเสริมให้ประชาชนมีส่วนร่วมในการพัฒนาและบริหารจัดการ
 - ๕.๓ ส่งเสริมขีดความสามารถในด้านการบริหารจัดการการเงิน การคลัง และงบประมาณอย่างมี
 - ๕.๔ ส่งเสริมระบบเทคโนโลยีสารสนเทศ ฐานข้อมูล เพื่อการบริหารจัดการและการบริการประชาชนอย่างมี
 - ๕.๕ ส่งเสริมและพัฒนาการบริการประชาชน

/3. การวิเคราะห์เพื่อพัฒนาท้องถิ่น.....

3. การวิเคราะห์ SWOT ที่พัฒนาท้องถิ่น

3.1 การวิเคราะห์กรอบการจัดทำยุทธศาสตร์ขององค์กรปกครองส่วนท้องถิ่น

จุดแข็ง (STRENGTH = S)

1. เทศบาลตำบลบ้านดู่มีพื้นที่ขนาดใหญ่ มีความหลากหลายทางกายภาพ เหมาะสมในการประกอบอาชีพด้านการเกษตร การอุตสาหกรรมและพาณิชย์กรรมและอีกหลาย ๆ ด้าน
2. สถานที่ท่องเที่ยวมีความน่าสนใจและมีหลายแห่งที่สามารถดึงดูดนักท่องเที่ยวได้
3. ทรัพยากรเหมาะสมต่อการเพาะปลูกสับปะรดทุเรียน
4. เทศบาลตำบลขนาดใหญ่ตั้งอยู่ใกล้กับเส้นทางคมนาคมที่สำคัญ (ถนนพหลโยธิน) ซึ่งสามารถอำนวยความสะดวกแก่ประชาชน รวมทั้งสร้างรายได้ให้
5. สถาบันการศึกษาระดับอุดมศึกษา (มหาวิทยาลัยราชภัฏเชียงราย) ตั้งอยู่ในเขตพื้นที่เทศบาลซึ่งเป็นผลดีที่ก่อให้เกิดความตื่นตัวในการด้านธุรกิจและการบริการต่าง ๆ เพื่อรองรับนักศึกษาซึ่งเป็นปัจจัยที่สามารถกระตุ้นเศรษฐกิจของเทศบาล
6. มีศูนย์สุขภาพชุมชนของทรัพยากรป่าไม้ที่เป็นแหล่งต้นน้ำลำธาร

การวิเคราะห์จุดอ่อน (WEAKNESS = W)

1. 5 ปัญหาการจัดการกับขยะมูลฝอย การระบายน้ำ และการบำบัดน้ำเสียในชุมชน
2. งบประมาณของเทศบาลมีจำกัด ไม่เพียงพอต่อการแก้ไขปัญหาความต้องการของประชาชน
3. ปัญหาภัยแล้ง ประชาชนขาดอาชีพและรายได้ และการส่งเสริมอาชีพยังไม่ทั่วถึง
4. ปัญหาธรรมชาติถูกทำลาย เช่น การปล่อยน้ำเสียลงในแม่น้ำ การรुकู้ที่สาธารณะ
5. ปัญหาจ้างงาน และถูกเลิกจ้าง
6. ปัญหาโรคและบริโรคไม่เพียงพอ ตลอดจนแหล่งน้ำสำหรับการเกษตรกรรมมีไม่ทั่วถึง

การวิเคราะห์โอกาส (OPPORTUNITY = O)

1. มีเขตพัฒนาชาติที่เป็นศูนย์กลางการคมนาคมทางอากาศของจังหวัดเชียงราย
2. มีสถาบันการศึกษาระดับอุดมศึกษาอยู่ในเขตพื้นที่ ทำให้เกิดเศรษฐกิจการค้าและการลงทุนจากสถานประกอบการ
3. จำนวนประชากรที่เพิ่มขึ้นส่งผลให้เกิดเศรษฐกิจในชุมชน เกิดการสร้างงานสร้างอาชีพให้แก่ประชาชน

ปัญหาอุปสรรค (THREAT)

1. ประชากรเพิ่มขึ้น
2. มีสถานประกอบการเพิ่มมากขึ้นทำให้เกิดปัญหาด้านการจัดการสุขาภิบาล
3. ประชากรจิตสำนึกเนื่องจากเทศบาลตำบลบ้านดู่ในพื้นที่บางส่วนกำลังพัฒนากลายเป็นสังคมเมืองแต่อีกส่วนหนึ่งยังคงชนบทแบบพื้นบ้าน
4. ภัยธรรมชาติและทรัพยากรธรรมชาติถูกทำลายจากจำนวนประชากรที่เพิ่มมากขึ้น

/3.2 การประเมิน.....

3.2 การเปลี่ยนแปลงสถานการณ์สภาพแวดล้อมภายนอกที่เกี่ยวข้อง

3.2.1 การเปลี่ยนแปลงในประเทศที่จะส่งผลกระทบต่อ เทศบาล

- รัฐธรรมนูญฉบับใหม่จะส่งผลกระทบต่อองค์กรปกครองส่วนท้องถิ่นอย่างไร
- แนวโน้มการรวบรวมองค์กรปกครองส่วนท้องถิ่นที่มีพื้นที่ในตำบลเดียวกันให้มีองค์กรเดียว
- การเปลี่ยนแปลงโครงสร้างของการจัดสรรเงินงบประมาณให้ อบต.

3.2.2 การเปลี่ยนแปลงในระดับภูมิภาคที่จะส่งผลกระทบต่อ เทศบาล

AEC หรือ Asian Economics Community คือการรวมตัวของชาติในอาเซียน 10 ประเทศ โดยมี ไทย พม่า ลาว เวียดนาม กัมพูชา สิงคโปร์ อินโดนีเซีย ฟิลิปปินส์ กัมพูชา บรูไน เพื่อที่จะให้มีผลประโยชน์ทางเศรษฐกิจร่วมกัน จะมีประโยชน์ต่างๆ กลุ่ม Euro Zone นั้นเอง จะทำให้มีผลประโยชน์ อำนาจต่อรองต่างๆ กับคู่ค้าได้มากขึ้น และการนำเข้านำเข้าของชาติในอาเซียนก็จะเสรี ยกเว้นสินค้าบางชนิดที่แต่ละประเทศอาจจะขอไว้ไม่ลดภาษีนำเข้า (เรียกกันว่า ไทยไท)

ASEAN จะก้าวเป็น ประชาคมเศรษฐกิจอาเซียนและมีผลเป็นรูปธรรม ณ วันที่ 31 ธันวาคม 2558 ณ วันนั้นจะทำให้ประเทศไทยขึ้นไปอย่างมาก โดย AEC Blueprint (แบบพิมพ์เขียว) หรือแนวทางที่จะให้ AEC เป็นไปคือ

1. การเชื่อมโยงและฐานการผลิตเดียวกัน
2. การพัฒนาขีดความสามารถในการแข่งขันสูง
3. การพัฒนาทางเศรษฐกิจที่เท่าเทียมกัน
4. การบูรณาการเข้ากับเศรษฐกิจโลก

3.3 ความเชื่อมโยงยุทธศาสตร์การพัฒนาจังหวัดกับยุทธศาสตร์การพัฒนาของเทศบาลตำบลบ้านตู

แบบ ยท.01

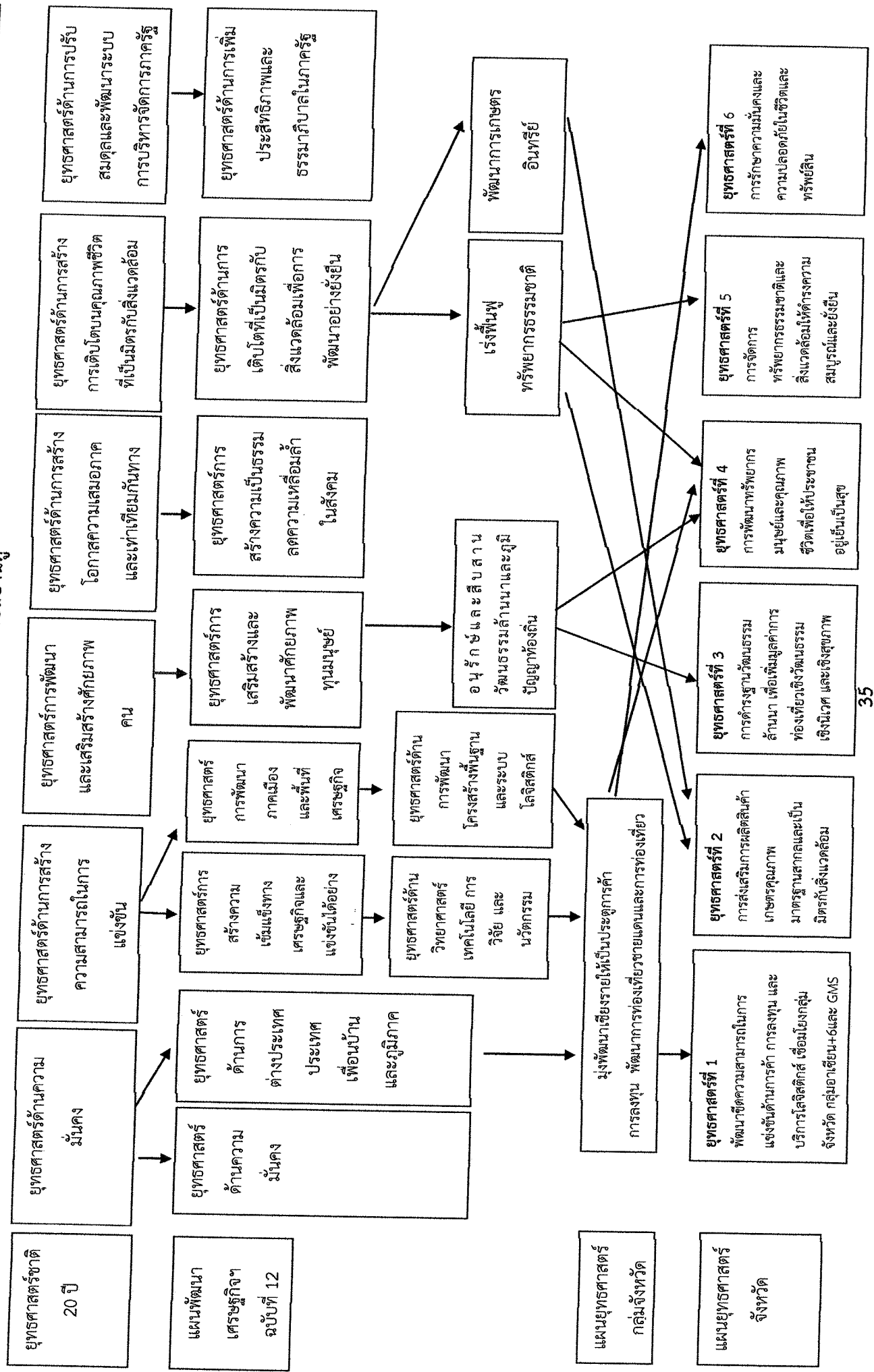

3.3 ความเชื่อมโยงยุทธศาสตร์การพัฒนาจังหวัดกับยุทธศาสตร์การพัฒนาระดับบ้านดู (ต่อ)

แบบ ยท.01

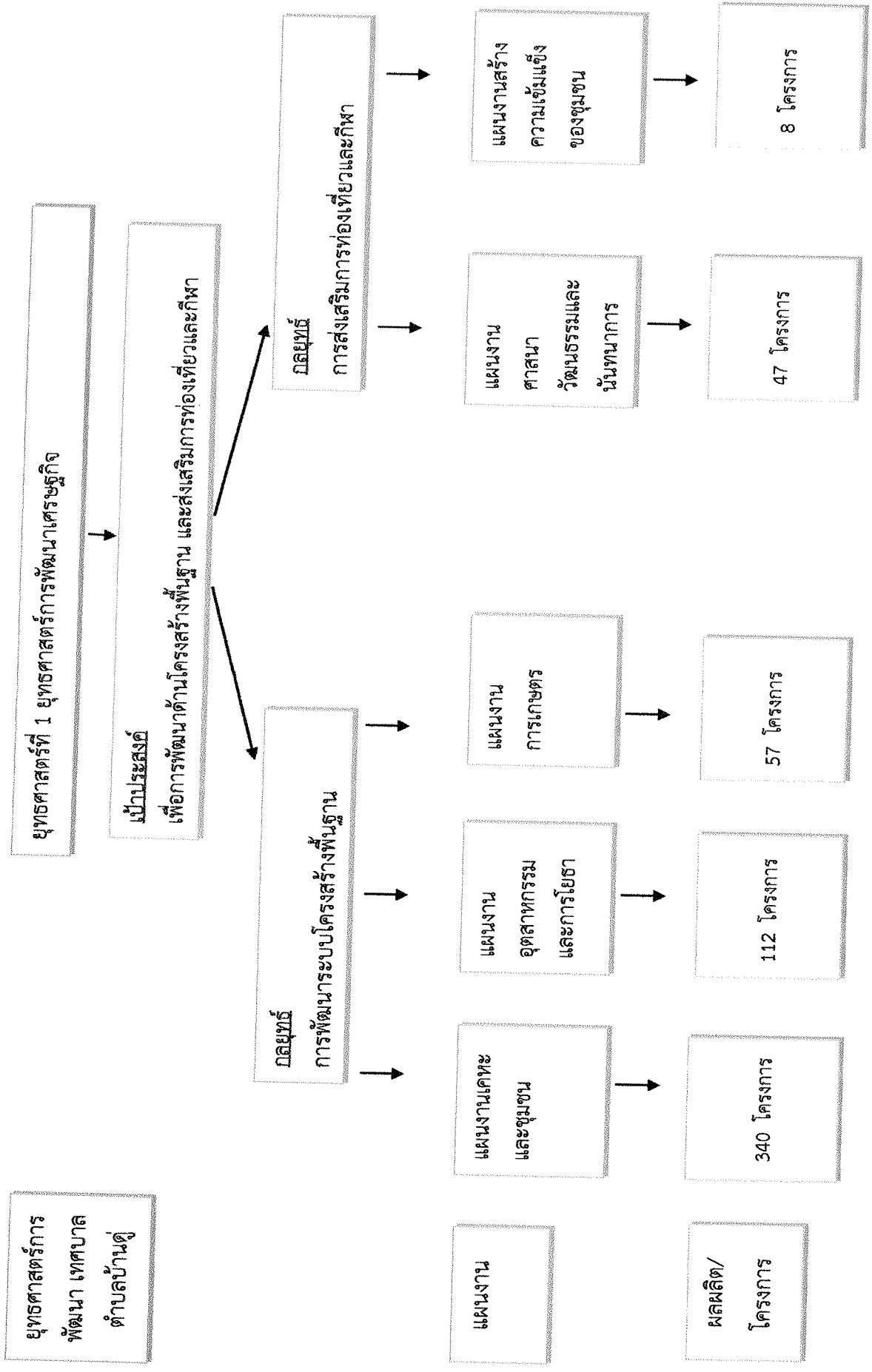

3.3 ความเชื่อมโยงยุทธศาสตร์การพัฒนาจังหวัดกับยุทธศาสตร์การพัฒนาของเทศบาลตำบลบ้านดู่ (ต่อ)

แบบ ยท.๐๑

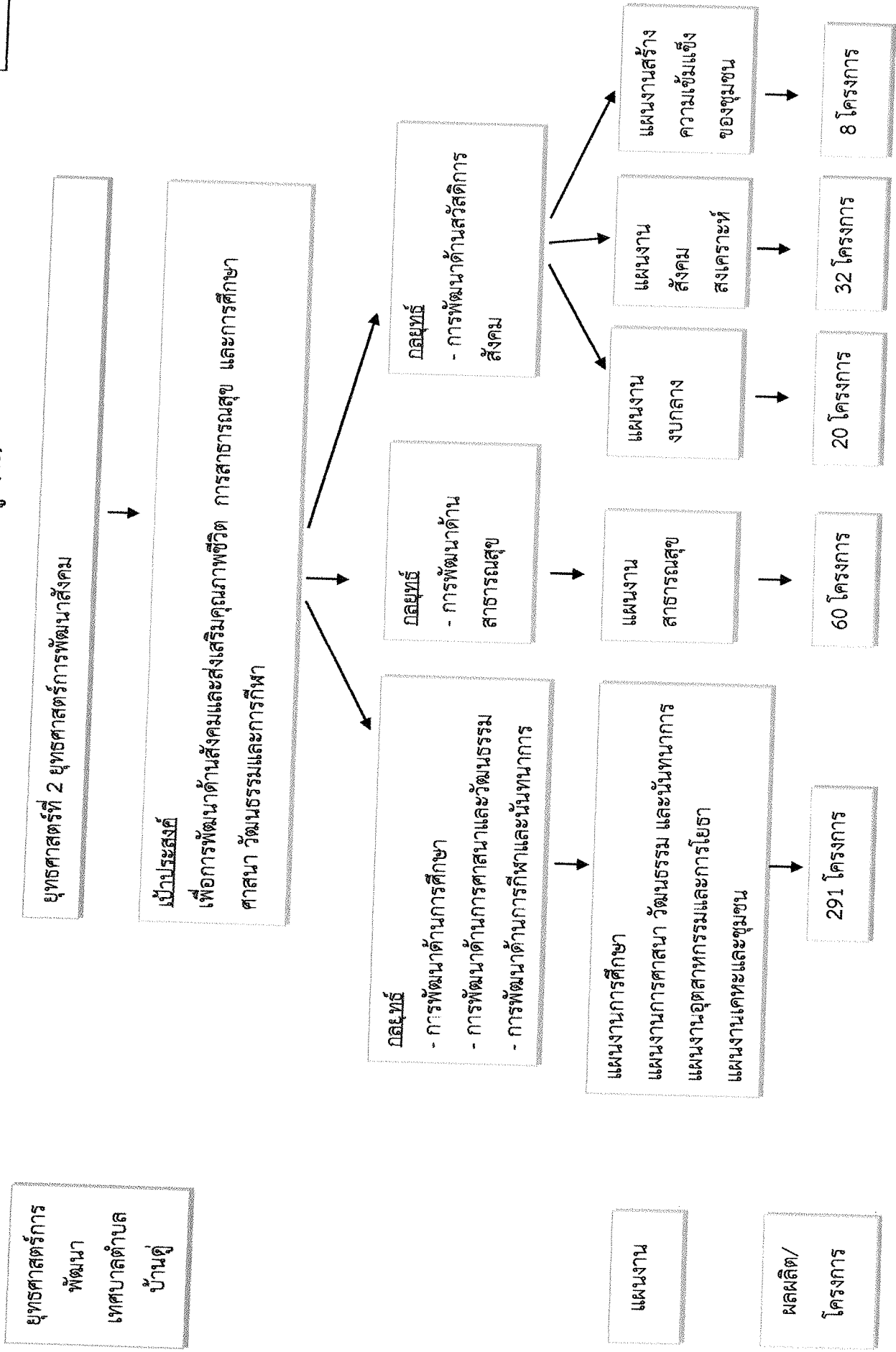

3.3 ความเชื่อมโยงยุทธศาสตร์การพัฒนาจังหวัดกับยุทธศาสตร์การพัฒนาของเทศบาลตำบลบ้านดู่ (ต่อ)

แบบ ยท.01

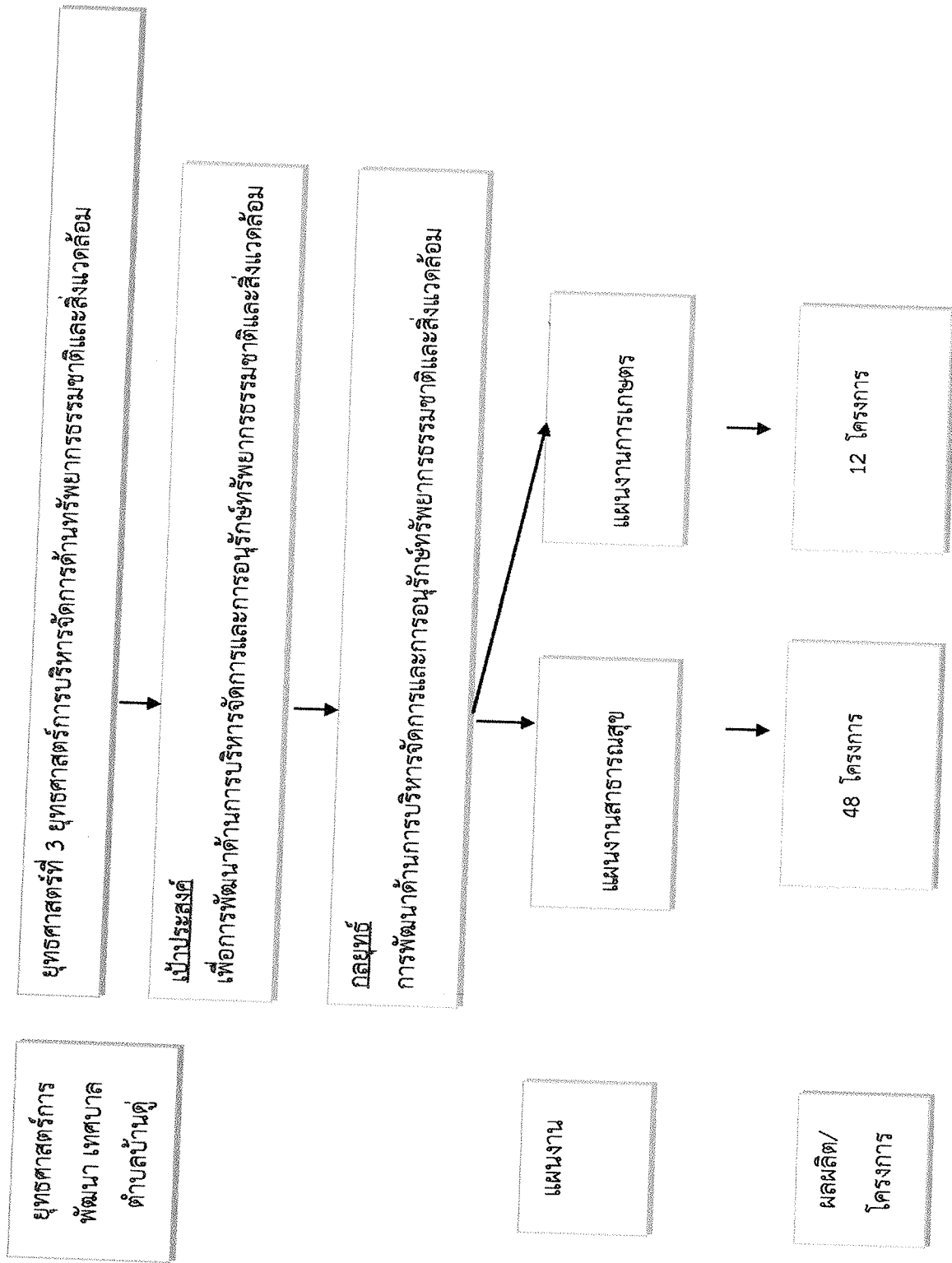

3.3 ความเชื่อมโยงยุทธศาสตร์การพัฒนาจังหวัดกับยุทธศาสตร์การพัฒนาของเทศบาลตำบลบ้านดู่ (ต่อ)

แบบ ยท.01

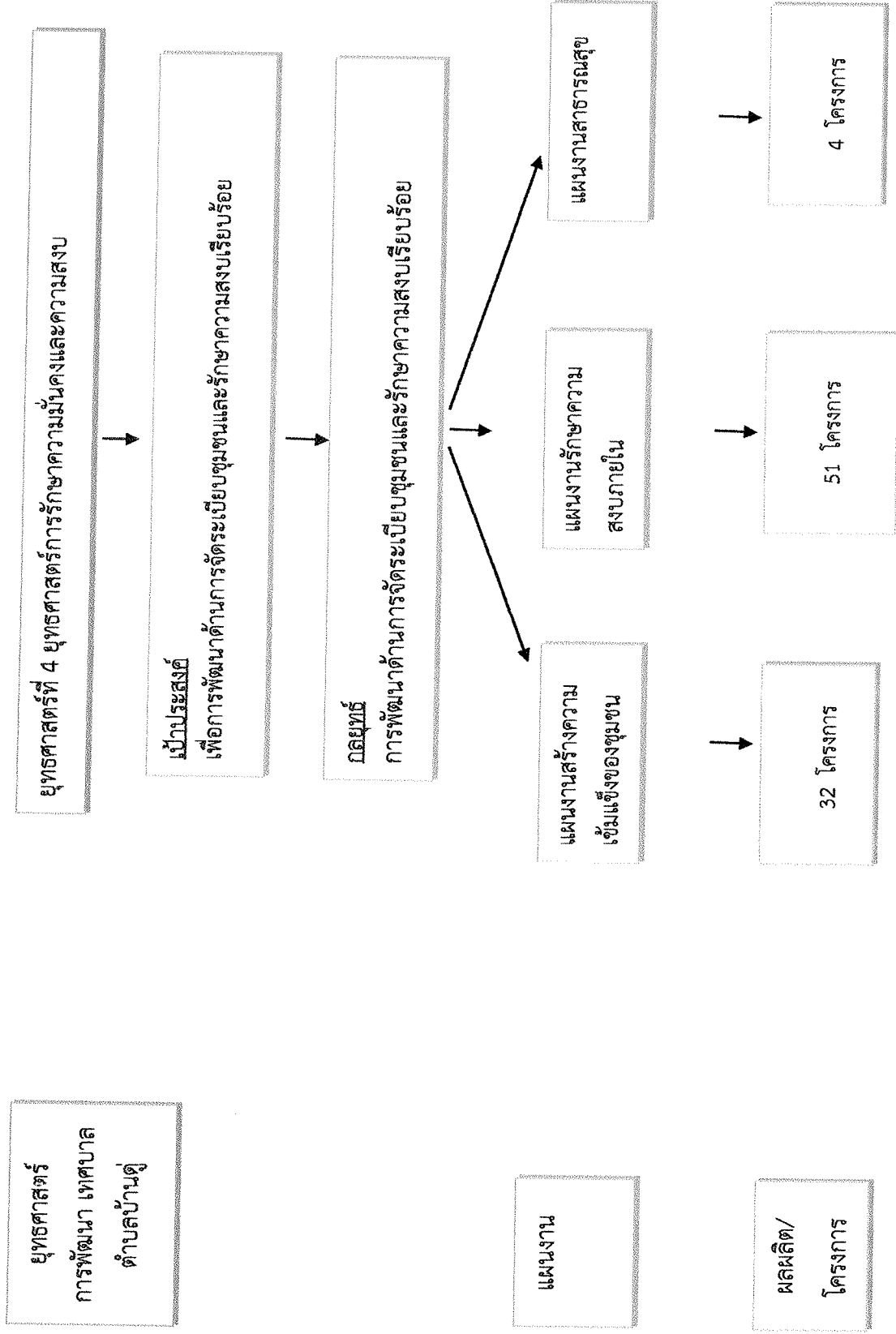

3.3 ความเชื่อมโยงยุทธศาสตร์การพัฒนาจังหวัดกับยุทธศาสตร์การพัฒนาของเทศบาลตำบลบ้านดู่ (ต่อ)

แบบ ยท.01

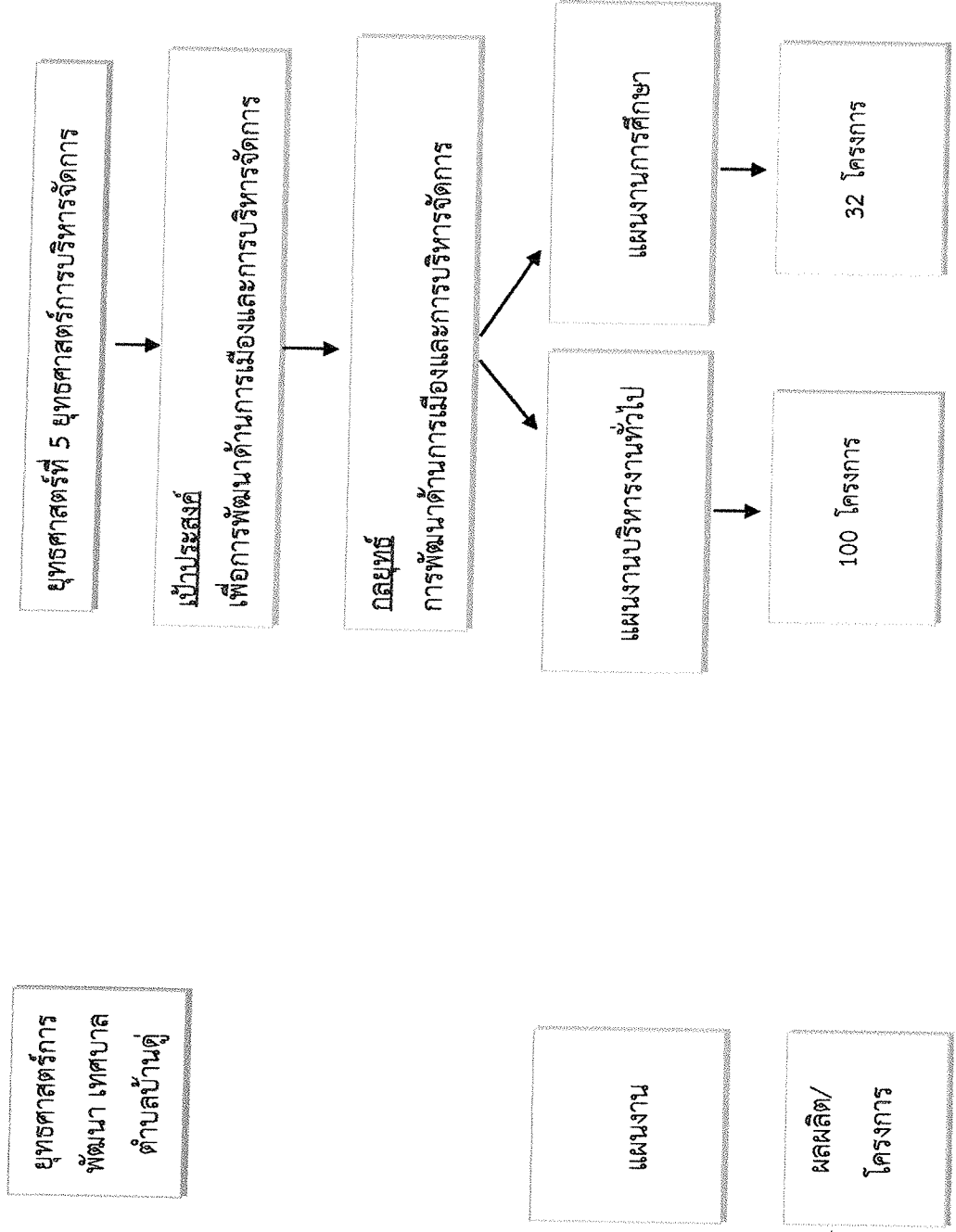

3.4 แผนผังยุทธศาสตร์ (Strategic map)

แบบ ยท.02

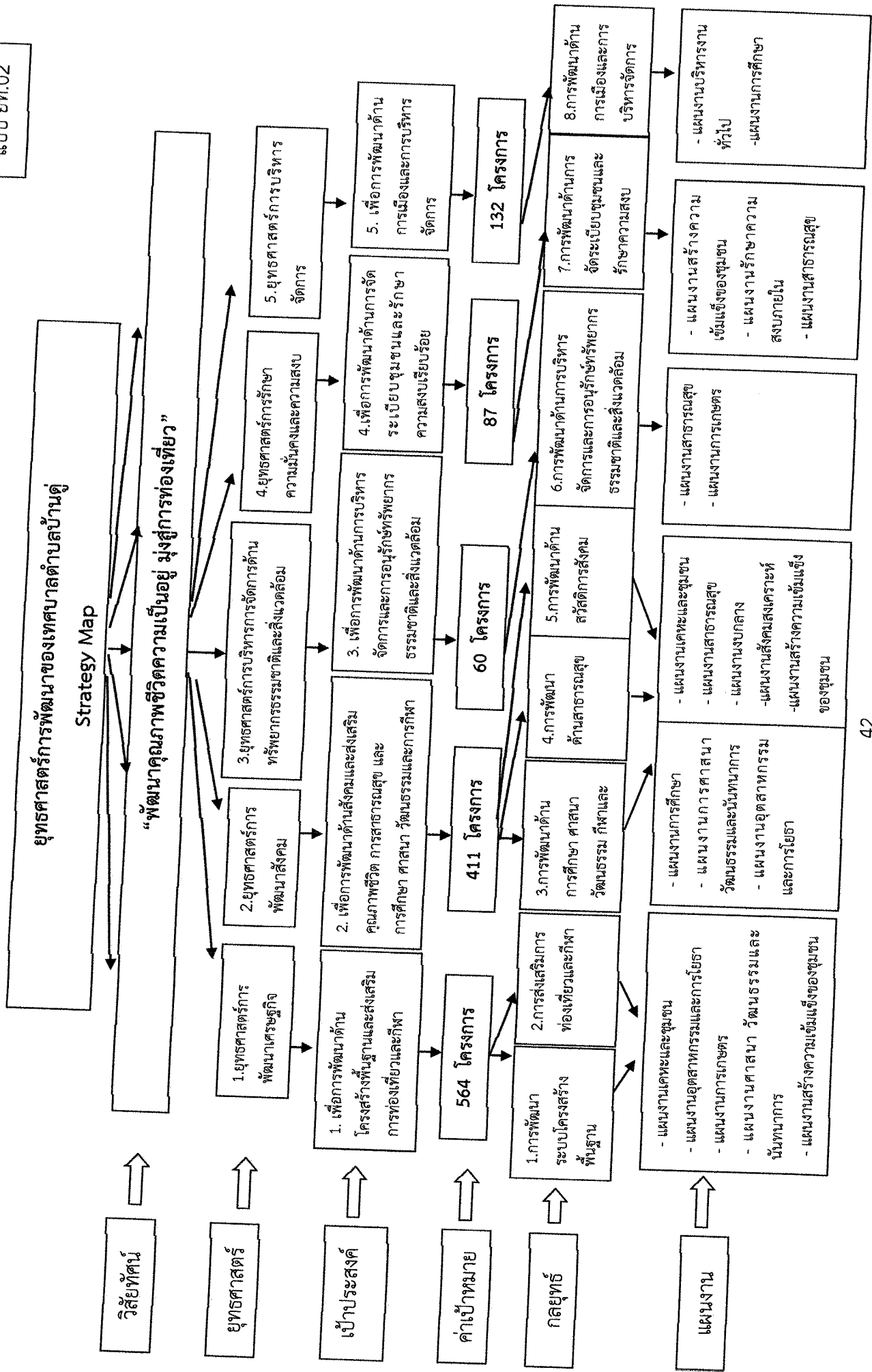

3.5 รายละเอียดยุทธศาสตร์

แบบ ยท.03

| ยุทธศาสตร์ เชื่อมโยงกับ ยุทธศาสตร์ จังหวัด | ยุทธศาสตร์ อป.ในเขต จังหวัด | ยุทธศาสตร์ อปท. | ยุทธศาสตร์ ที่ 1 การพัฒนาเศรษฐกิจ | ยุทธศาสตร์ ที่ 1 การพัฒนาเศรษฐกิจ | ยุทธศาสตร์ ที่ 2 การพัฒนาเศรษฐกิจ | ยุทธศาสตร์ ที่ 3 การพัฒนาสังคม | ยุทธศาสตร์ ที่ 4 การพัฒนาสังคม | ยุทธศาสตร์ ที่ 5 การบริหารการ จัด ก า ร ค ำ น ทรัพยากรธรรมชาติ และสิ่งแวดล้อม | ยุทธศาสตร์ ที่ 6 การรักษาความ มั่นคงและความสงบ | ยุทธศาสตร์ ที่ 4 การบริหารจัดการ | เป้าประสงค์ | ตัวชี้วัดผลผลิต/โครงการ | ค่าเป้าหมาย | | | | ความก้าวหน้า เป้าหมาย | กลยุทธ์ | ผลผลิต/โครงการ | หน่วยงาน รับผิดชอบ หลัก | หน่วย สนับสนุน |
|---|-----------------------------------|---------------------|---|---|---|--------------------------------------|--------------------------------------|--|---|--|--|--|-------------|-----|-----|-----|---|---|---|-------------------------------|-------------------|
| | | | | | | | | | | | | | 61 | 62 | 63 | 64 | | | | | |
| ยุทธศาสตร์ ที่ 1 | ยุทธศาสตร์ ที่ 1 | ยุทธศาสตร์ ที่ 1 | ยุทธศาสตร์ ที่ 1 | ยุทธศาสตร์ ที่ 1 | ยุทธศาสตร์ ที่ 2 | ยุทธศาสตร์ ที่ 3 | ยุทธศาสตร์ ที่ 4 | ยุทธศาสตร์ ที่ 5 | ยุทธศาสตร์ ที่ 6 | ยุทธศาสตร์ ที่ 4 | เพื่อพัฒนาโครงสร้างพื้นฐาน | สามารถดำเนินการปีละไม่น้อยกว่า 100 โครงการ | 139 | 137 | 123 | 110 | 509 | โครงการด้านโครงสร้างพื้นฐานต่างๆ เพิ่มมากขึ้น | กองช่าง | สำนัก ปลัดเทศบาล | |
| ยุทธศาสตร์ ที่ 3 | ยุทธศาสตร์ ที่ 2 | ยุทธศาสตร์ ที่ 2 | ยุทธศาสตร์ ที่ 2 | ยุทธศาสตร์ ที่ 2 | ยุทธศาสตร์ ที่ 1 | ยุทธศาสตร์ ที่ 1 | ยุทธศาสตร์ ที่ 1 | ยุทธศาสตร์ ที่ 1 | ยุทธศาสตร์ ที่ 1 | ยุทธศาสตร์ ที่ 1 | เพื่อส่งเสริมการท่องเที่ยวและกีฬา | สามารถดำเนินการปีละไม่น้อยกว่า 10 โครงการ | 13 | 14 | 14 | 14 | 55 | โครงการเกี่ยวกับ การส่งเสริมการท่องเที่ยว เพิ่มมากขึ้น | สำนัก ปลัดเทศบาล/ กองการศึกษา | กองช่าง | |
| ยุทธศาสตร์ ที่ 4 | ยุทธศาสตร์ ที่ 3 | ยุทธศาสตร์ ที่ 3 | ยุทธศาสตร์ ที่ 3 | ยุทธศาสตร์ ที่ 3 | ยุทธศาสตร์ ที่ 2 | ยุทธศาสตร์ ที่ 2 | ยุทธศาสตร์ ที่ 2 | ยุทธศาสตร์ ที่ 2 | ยุทธศาสตร์ ที่ 2 | ยุทธศาสตร์ ที่ 2 | เพื่อการพัฒนาด้านสังคมและส่งเสริมคุณภาพชีวิต การสาธารณสุข และการศึกษา ศาสนา วัฒนธรรมและการกีฬา | สามารถดำเนินการปีละไม่น้อยกว่า 90 โครงการ | 109 | 102 | 101 | 99 | 411 | โครงการด้านการพัฒนาสังคมและส่งเสริมคุณภาพชีวิต การสาธารณสุข และการศึกษา ศาสนา วัฒนธรรมและการกีฬา เพิ่มมากขึ้น | สำนัก ปลัดเทศบาล/ กอง การศึกษา/ กอง สาธารณสุขฯ | กองช่าง | |
| ยุทธศาสตร์ ที่ 5 | ยุทธศาสตร์ ที่ 5 | ยุทธศาสตร์ ที่ 3 | ยุทธศาสตร์ ที่ 3 | ยุทธศาสตร์ ที่ 3 | ยุทธศาสตร์ ที่ 3 | ยุทธศาสตร์ ที่ 3 | ยุทธศาสตร์ ที่ 3 | ยุทธศาสตร์ ที่ 3 | ยุทธศาสตร์ ที่ 3 | ยุทธศาสตร์ ที่ 3 | เพื่อการพัฒนาด้านการจัดการทรัพยากรธรรมชาติและสิ่งแวดล้อม | สามารถดำเนินการปีละไม่น้อยกว่า 15 โครงการ | 15 | 15 | 15 | 15 | 60 | โครงการด้าน การพัฒนาทรัพยากรธรรมชาติและสิ่งแวดล้อม | กอง สาธารณสุขฯ/ สำนัก ปลัดเทศบาล | กองคลัง | |
| ยุทธศาสตร์ ที่ 6 | ยุทธศาสตร์ ที่ 4 | ยุทธศาสตร์ ที่ 4 | ยุทธศาสตร์ ที่ 4 | ยุทธศาสตร์ ที่ 4 | ยุทธศาสตร์ ที่ 4 | ยุทธศาสตร์ ที่ 4 | ยุทธศาสตร์ ที่ 4 | ยุทธศาสตร์ ที่ 4 | ยุทธศาสตร์ ที่ 4 | ยุทธศาสตร์ ที่ 4 | เพื่อการพัฒนาด้านการจัดระเบียบชุมชนและรักษาความสงบเรียบร้อย | สามารถดำเนินการปีละไม่น้อยกว่า 20 โครงการ | 24 | 21 | 21 | 21 | 87 | โครงการด้านการพัฒนาและรักษาความสงบเรียบร้อยเพิ่มมากขึ้น | กอง สาธารณสุขฯ/ สำนัก ปลัดเทศบาล | กองคลัง | |
| ยุทธศาสตร์ ที่ 4 | ยุทธศาสตร์ ที่ 6 | ยุทธศาสตร์ ที่ 5 | ยุทธศาสตร์ ที่ 5 | ยุทธศาสตร์ ที่ 5 | ยุทธศาสตร์ ที่ 5 | ยุทธศาสตร์ ที่ 5 | ยุทธศาสตร์ ที่ 5 | ยุทธศาสตร์ ที่ 5 | ยุทธศาสตร์ ที่ 5 | ยุทธศาสตร์ ที่ 5 | เพื่อการพัฒนาด้านการเมืองและการบริหารจัดการ | สามารถดำเนินการปีละไม่น้อยกว่า 23 โครงการ | 33 | 33 | 33 | 132 | โครงการเพื่อการพัฒนาเมืองและการบริหารจัดการเพิ่มมากขึ้น | กองคลัง/ สำนัก ปลัดเทศบาล | กองคลัง | | |

ส่วนที่ 4 การนำแผนพัฒนาท้องถิ่นสู่ปฏิบัติการปฏิบัติ

1.ยุทธศาสตร์การพัฒนาและแผนงาน

| ที่ | ยุทธศาสตร์ | ด้าน | แผนงาน | หน่วยงานรับผิดชอบ | หน่วยงานสนับสนุน |
|-----|---|-------------------------------------|--|--|--------------------------------|
| 1 | ยุทธศาสตร์การพัฒนาเศรษฐกิจ | บริการชุมชนและสังคม การเศรษฐกิจ | แผนงานคณะและชุมชน แผนงานสร้างความเข้มแข็งของชุมชน แผนงานการศาสนาวัฒนธรรมและนันทนาการ แผนงานอุตสาหกรรมและการโยธา แผนงานการเกษตร | กองช่าง อบจ. | สำนักปลัดเทศบาล กองการศึกษา |
| 2 | ยุทธศาสตร์การพัฒนาสังคม | บริการชุมชนและสังคม การเศรษฐกิจ | แผนงานการศึกษา แผนงานสาธารณสุข แผนงานคณะและชุมชน แผนงานการศาสนา วัฒนธรรมและนันทนาการ แผนงานอุตสาหกรรมและการโยธา แผนงานงบกลาง แผนงานสังคมสงเคราะห์ แผนงานสร้างความเข้มแข็งของชุมชน | สำนักปลัดเทศบาล กองการศึกษา กองสาธารณสุขฯ หน่วยงานที่รับเงินอุดหนุน | กองช่าง กองคลัง |
| 3 | ยุทธศาสตร์การบริหารจัดการทรัพยากรธรรมชาติและสิ่งแวดล้อม | บริการชุมชนและสังคม การเศรษฐกิจ | แผนงานสาธารณสุข | สำนักปลัดเทศบาล กองสาธารณสุขฯ หน่วยงานที่รับเงินอุดหนุน | กองช่าง กองคลัง |
| 4 | ยุทธศาสตร์การรักษามรดกและความสงบ | บริหารทั่วไป บริการชุมชนและสังคม | แผนงานรักษาความสงบภายใน แผนงานสาธารณสุข แผนงานสร้างความเข้มแข็งของชุมชน | สำนักปลัดเทศบาล กองสาธารณสุขฯ | กองคลัง |
| 5 | ยุทธศาสตร์การบริหารจัดการ | บริหารทั่วไป | แผนงานบริหารงานทั่วไป แผนงานการศึกษา | สำนักปลัดเทศบาล กองการศึกษา | กองคลัง |

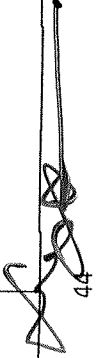
44

บัญชีสรุปโครงการพัฒนา

แบบ ผ 07

แผนพัฒนาท้องถิ่นสี่ปี (พ.ศ. 2561-2564)

| ยุทธศาสตร์ | ปี 2561 | | | ปี 2562 | | | ปี 2563 | | | ปี 2564 | | | รวม 4 ปี | | |
|-------------------------------|--------------|----------------|--------------|--------------|----------------|--------------|--------------|----------------|--------------|--------------|----------------|--------------|--------------|--------------|----------|
| | จำนวนโครงการ | งบประมาณ (บาท) | จำนวนโครงการ | จำนวนโครงการ | งบประมาณ (บาท) | จำนวนโครงการ | จำนวนโครงการ | งบประมาณ (บาท) | จำนวนโครงการ | จำนวนโครงการ | งบประมาณ (บาท) | จำนวนโครงการ | จำนวนโครงการ | จำนวนโครงการ | รวม 4 ปี |
| | | | | | | | | | | | | | | | |
| 1. ยุทธศาสตร์การพัฒนาเศรษฐกิจ | 92 | 222,535,650 | 92 | 198,454,500 | 81 | 178,192,500 | 75 | 197,854,000 | 340 | 797,136,650 | | | | | |
| | 33 | 83,571,000 | 28 | 79,081,000 | 26 | 77,100,000 | 25 | 75,792,000 | 112 | 315,544,000 | | | | | |
| | 14 | 7,358,000 | 17 | 7,233,000 | 16 | 6,808,000 | 10 | 5,158,000 | 57 | 26,557,000 | | | | | |
| | 12 | 34,156,000 | 11 | 34,126,000 | 13 | 34,526,000 | 11 | 34,126,000 | 47 | 136,934,000 | | | | | |
| | 1 | 100,000 | 3 | 180,000 | 1 | 100,000 | 3 | 290,000 | 8 | 670,000 | | | | | |
| 2. ยุทธศาสตร์การพัฒนาสังคม | 38 | 13,082,770 | 33 | 13,680,648 | 32 | 14,547,061 | 32 | 15,482,682 | 135 | 56,793,161 | | | | | |
| | 17 | 2,887,000 | 17 | 2,887,000 | 17 | 2,887,000 | 17 | 2,887,000 | 68 | 11,548,000 | | | | | |
| | 19 | 12,940,000 | 18 | 6,270,000 | 18 | 6,540,000 | 16 | 5,590,000 | 71 | 31,340,000 | | | | | |
| | 15 | 1,724,800 | 15 | 1,724,800 | 15 | 1,724,800 | 15 | 1,724,800 | 60 | 6,899,200 | | | | | |
| | 5 | 21,562,000 | 5 | 22,618,000 | 5 | 23,670,000 | 5 | 23,735,000 | 20 | 91,585,000 | | | | | |
| | 5 | 1,410,000 | 4 | 410,000 | 4 | 410,000 | 4 | 410,000 | 17 | 2,640,000 | | | | | |
| | 8 | 1,180,000 | 8 | 1,180,000 | 8 | 1,180,000 | 8 | 1,180,000 | 32 | 4,720,000 | | | | | |
| | 2 | 46,000 | 2 | 46,000 | 2 | 46,000 | 2 | 46,000 | 8 | 184,000 | | | | | |

| ยุทธศาสตร์ | ปี 2561 | | ปี 2562 | | ปี 2563 | | ปี 2564 | | รวม 4 ปี | |
|---|--------------|----------------|--------------|----------------|--------------|----------------|--------------|----------------|----------|---------------|
| | จำนวนโครงการ | งบประมาณ (บาท) | จำนวนโครงการ | งบประมาณ (บาท) | จำนวนโครงการ | งบประมาณ (บาท) | จำนวนโครงการ | งบประมาณ (บาท) | | |
| | | | | | | | | | | จำนวนโครงการ |
| 3. ยุทธศาสตร์การบริหารจัดการด้านทรัพยากรธรรมชาติและสิ่งแวดล้อม -แผนงานสาธารณสุข -แผนงานการเกษตร | 12 | 9,610,000 | 12 | 9,610,000 | 12 | 9,785,000 | 12 | 9,785,000 | 48 | 38,790,000 |
| | 3 | 130,000 | 3 | 130,000 | 3 | 130,000 | 3 | 130,000 | 12 | 520,000 |
| | 8 | 5,640,000 | 8 | 5,640,000 | 8 | 5,640,000 | 8 | 5,640,000 | 32 | 22,560,000 |
| 4. ยุทธศาสตร์การรักษาความมั่นคงและความสงบ -แผนงานสร้างความเข้มแข็งของชุมชน -แผนงานรักษาความสงบภายใน -แผนงานสาธารณสุข | 15 | 1,349,700 | 12 | 1,310,000 | 12 | 1,310,000 | 12 | 1,310,000 | 51 | 5,279,700 |
| | 1 | 10,000 | 1 | 10,000 | 1 | 10,000 | 1 | 10,000 | 4 | 40,000 |
| | 25 | 2,325,000 | 25 | 2,325,000 | 25 | 2,325,000 | 25 | 2,325,000 | 100 | 9,300,000 |
| 5. ยุทธศาสตร์การบริหารจัดการ -แผนงานบริหารงานทั่วไป -แผนงานการศึกษา | 8 | 1,336,095 | 8 | 1,372,420 | 8 | 1,410,561 | 8 | 1,450,609 | 32 | 5,569,685 |
| | 333 | 423,054,015 | 322 | 388,288,368 | 307 | 368,341,922 | 292 | 384,926,091 | 1,254 | 1,564,610,396 |
| | รวม | | | | | | | | | |



2. บัญชีโครงการพัฒนา

แบบ ผ.01

รายละเอียดโครงการพัฒนา

แผนพัฒนาท้องถิ่นสี่ปี (พ.ศ. 2561- 2564)

สำหรับ องค์การบริหารส่วนท้องถิ่นดำเนินกา

เทศบาลตำบลบ้านดู่ อำเภอเมืองเชียงราย จังหวัดเชียงราย

- ก. ยุทธศาสตร์จังหวัดที่ 1 การพัฒนาขีดความสามารถในการแข่งขันด้านบริการสุขภาพ และบริการโลจิสติกส์ เชื่อมโยงกลุ่มจังหวัด กลุ่มอาเซียน +6 และ GMS
- ข. ยุทธศาสตร์การพัฒนาขององค์กรปกครองส่วนท้องถิ่นในเขตจังหวัดที่ 1 การพัฒนาโครงสร้างพื้นฐานและระบบโลจิสติกส์ เชื่อมโยงกลุ่มจังหวัด กลุ่มอาเซียน+6 และ GMS
1. ยุทธศาสตร์ การพัฒนาเศรษฐกิจ

1.1 แผนงาน เหนือและชุมชน

| ที่ | โครงการ | วัตถุประสงค์ | เป้าหมาย (ผลผลิตของโครงการ) | งบประมาณและที่ผ่านมา | | | ตัวชี้วัด (KPI) | ผลลัพธ์ที่คาดว่าจะได้รับ | หน่วยงาน รับผิดชอบหลัก |
|-----|--|---|-------------------------------------|----------------------|------------------|------------------|--|--|---------------------------|
| | | | | ปี 2561 (บาท) | ปี 2562 (บาท) | ปี 2563 (บาท) | | | |
| 1 | โครงการก่อสร้างถนน คลองขอย 13 หมู่ที่ 1 | เพื่อให้ได้ถนนมาตรฐาน | ถนน คลองขอย 13 หมู่ที่ 1 ยาว 150 ม. | 360,000 | | | ร้อยละ 60 ของประชากรกลุ่มตัวอย่างมีความพึงพอใจ | ทำให้ประชาชนเดินทางสะดวกทำให้ลดการเกิดอุบัติเหตุ | กองช่าง (1) |
| 2 | โครงการวางท่อระบายน้ำ ขอย 6/2 ระบายน้ำตามพื้นที่ | เพื่อระบายน้ำป้องกันท่วมขังในเขตพื้นที่ | ท่อระบายน้ำ คลองขอย 6/2 ยาว 95 ม. | 470,000 | | | ร้อยละ 60 ของประชากรกลุ่มตัวอย่างมีความพึงพอใจ | ทำให้ไม่เกิดผลกระทบให้ประชาชน | กองช่าง (2) |



| ที่ | โครงการ | วัตถุประสงค์ | เป้าหมาย (ผลผลิตของโครงการ) | งบประมาณและที่ผ่านมา | | | | ตัวชี้วัด (KPI) | ผลิตภัณฑ์ที่คาดว่าจะได้รับ | หน่วยงาน รับผิดชอบหลัก |
|-----|---|---|--|----------------------|------------------|------------------|------------------|--|--|---------------------------|
| | | | | ปี 2561 (บาท) | ปี 2562 (บาท) | ปี 2563 (บาท) | ปี 2564 (บาท) | | | |
| 3 | โครงการวางท่อระบายน้ำจากหน้าบ้านนางจันทร์ สิริโชย หมู่ที่ 1 | เพื่อระบายน้ำป้องกันน้ำท่วมเชิงเขตพื้นที่ | ถนน คสล. ขนาดกว้าง ๒.๐๔๐ ม. | 700,000 | | | | ร้อยละ 60 ของประชากรกลุ่มตัวอย่างมีความพึงพอใจ | ทำให้น้ำไหลสะดวก ทำให้อัตตาปัตย์หมู่บ้านมากยิ่งขึ้น | กองช่าง (3) |
| 4 | โครงการก่อสร้างถนน คสล. ย่อย 7 หมู่ที่ 1 | เพื่อให้ได้ถนนลาดทราย | ถนน คสล. ขนาดกว้าง 4 ม. ยาว 100 ม. | 240,000 | | | | ร้อยละ 60 ของประชากรกลุ่มตัวอย่างมีความพึงพอใจ | ทำให้น้ำไหลสะดวก เห็นทางระบายน้ำใช้ลดการเกิดอุบัติเหตุ | กองช่าง (4) |
| 5 | โครงการก่อสร้างถนน คสล. บ้านนายพรชัย ยี่นาง หมู่ที่ 1 | เพื่อให้ได้ถนนลาดทราย | ถนน คสล. ขนาดกว้าง 3 ม. ยาว 22 ม. | 39,600 | | | | ร้อยละ 60 ของประชากรกลุ่มตัวอย่างมีความพึงพอใจ | ทำให้น้ำไหลสะดวก เห็นทางระบายน้ำใช้ลดการเกิดอุบัติเหตุ | กองช่าง (5) |
| 6 | โครงการก่อสร้างถนน คสล.แยกชาวบ้านนายปรีชา ทาผัด หมู่ที่ 1 | เพื่อให้ได้ถนนลาดทราย | ถนน คสล. ขนาดกว้าง 3 ม. ยาว 200 ม. | 360,000 | | | | ร้อยละ 60 ของประชากรกลุ่มตัวอย่างมีความพึงพอใจ | ทำให้น้ำไหลสะดวก เห็นทางระบายน้ำใช้ลดการเกิดอุบัติเหตุ | กองช่าง (6) |
| 7 | โครงการวางท่อระบายน้ำ ย่อย 13 หมู่ที่ 1 | เพื่อระบายน้ำป้องกันน้ำท่วมเชิงเขตพื้นที่ | ท่อระบายน้ำ คสล. ขนาด \varnothing 0.4C ม. ยาว 320 ม. | 1,568,000 | | | | ร้อยละ 60 ของประชากรกลุ่มตัวอย่างมีความพึงพอใจ | ทำให้น้ำไหลสะดวก ทำให้อัตตาปัตย์หมู่บ้านมากยิ่งขึ้น | กองช่าง (1) |



| ที่ | โครงการ | วัตถุประสงค์ | เป้าหมาย (ผลผลิตของโครงการ) | งบประมาณและที่ผ่านมา | | | | ตัวชี้วัด (KPI) | ผลสัมฤทธิ์คาดว่าจะได้รับ | หน่วยงานรับผิดชอบหลัก |
|-----|---|---|---|----------------------|------------------|------------------|------------------|--|---|-----------------------|
| | | | | ปี 2561 (บาท) | ปี 2562 (บาท) | ปี 2563 (บาท) | ปี 2564 (บาท) | | | |
| 8 | โครงการปรับปรุงก่อสร้างถนนคสล.ปากซอยทุกซอยเชื่อมถนนพหลโยธิน หมู่ที่ 1 | เพื่อให้ได้ถนนมาตรฐาน | ถนน คสล.ปากซอยทุกซอยเชื่อมถนนพหลโยธิน หมู่ที่ 1 | | 400,000 | | | ร้อยละ 60 ของประชากรกลุ่มตัวอย่างมีความพึงพอใจ | ทำให้ประชาชนเดินทางสะดวก ทำให้ลดการเกิดอุบัติเหตุ | กองช่าง (2) |
| 9 | โครงการปรับปรุงซ่อมแซมถนนคสล.ทั้ง 17 ซอย หมู่ที่ 1 | เพื่อให้ได้ถนนมาตรฐาน | ถนน คสล.ทั้ง 17 ซอย หมู่ที่ 1 | | 1,000,000 | | | ร้อยละ 60 ของประชากรกลุ่มตัวอย่างมีความพึงพอใจ | ทำให้ประชาชนเดินทางสะดวก ทำให้ลดการเกิดอุบัติเหตุ | กองช่าง (3) |
| 10 | โครงการก่อสร้างถนน คสล.ซอยบ้านนางศรีธรรม ยืนง หมู่ที่ 1 | เพื่อให้ได้ถนนมาตรฐาน | ถนน คสล.ขนาดกว้าง 4 ม. ยาว 100 ม. | | 240,000 | | | ร้อยละ 60 ของประชากรกลุ่มตัวอย่างมีความพึงพอใจ | ทำให้ประชาชนเดินทางสะดวก ทำให้ลดการเกิดอุบัติเหตุ | กองช่าง (4) |
| 11 | โครงการก่อสร้างถนน คสล.ซอยบ้านนางเสธริน ตัดป่าหมู่ที่ 1 | เพื่อให้ได้ถนนมาตรฐาน | ถนน คสล.ขนาดกว้าง 4 ม. ยาว 100 ม. | | 240,000 | | | ร้อยละ 60 ของประชากรกลุ่มตัวอย่างมีความพึงพอใจ | ทำให้ประชาชนเดินทางสะดวก ทำให้ลดการเกิดอุบัติเหตุ | กองช่าง (5) |
| 12 | โครงการวางท่อระบายน้ำซอย 6/1 หมู่ที่ 1 | เพื่อระบายน้ำป้องกันท่วมต้งในเขตพื้นที่ | ท่อระบายน้ำ ขนาด Ø 0.40 ม. ยาว 160 ม. | | | 784,000 | | ร้อยละ 60 ของประชากรกลุ่มตัวอย่างมีความพึงพอใจ | ทำให้ไม่ไหลล้นควง ทำให้ลดปัญหาหน้าท่วมขัง | กองช่าง (1) |

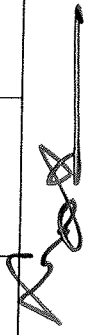

| ที่ | โครงการ | วัตถุประสงค์ | เป้าหมาย (ผลผลิตของโครงการ) | งบประมาณและที่ผ่านมา | | | | ตัวชี้วัด (KPI) | ผลสัมฤทธิ์ที่คาดว่าจะได้รับ | หน่วยงาน รับผิดชอบหลัก |
|-----|---|---|---|----------------------|------------------|------------------|------------------|--|---|---------------------------|
| | | | | ปี 2561 (บาท) | ปี 2562 (บาท) | ปี 2563 (บาท) | ปี 2564 (บาท) | | | |
| 13 | โครงการวางท่อระบายน้ำพร้อมท่อพัก พัก ซอย 11 แยกขวามือบ้านบางอ้อมพร ใจงามป่า หมู่ที่ 1 | เพื่อระบายน้ำป้องกันน้ำ ท่วมซึ่งในเขตพื้นที่ | ท่อระบายน้ำพร้อมท่อพัก ขนาด ๑.40 ม. ยาว 60 ม. | | | 210,000 | | ร้อยละ 60 ของ ประชากรกลุ่ม ตัวอย่างมีความพึง พอใจ | ทำให้น้ำไหลสะดวก ทำให้น้ำไหลดีปัญหาน้ำ ท่วมซึ่ง | กองช่าง (2) |
| 14 | โครงการก่อสร้างถนน คลส.ซอย หลังวัดวัดป่าแพ่งวัดหัวแคร่ หมู่ที่ 1 | เพื่อให้ได้ถนนมาตรฐาน | ถนน คลส.ขนาดกว้าง 4 ม. ยาว 90 ม. | | | 216,000 | | ร้อยละ 60 ของ ประชากรกลุ่ม ตัวอย่างมีความพึง พอใจ | ทำให้ประชาชน เดินทางสะดวก ก่อ ให้เกิดการเกิดอยู่ดีมีสุข | กองช่าง (3) |
| 15 | โครงการก่อสร้างถนน คลส.ซอย 2 เลีย่วซ้ายบ้าน บายสุเทพ ผดุง หมู่ ที่ 1 | เพื่อให้ได้ถนนมาตรฐาน | ถนน คลส.ขนาดกว้าง 3 ม. ยาว 60 ม. | | | 72,000 | | ร้อยละ 60 ของ ประชากรกลุ่ม ตัวอย่างมีความพึง พอใจ | ทำให้ประชาชน เดินทางสะดวก ก่อ ให้เกิดการเกิดอยู่ดีมีสุข | กองช่าง (4) |
| 16 | โครงการก่อสร้างถนนคลส.ซอย 2 เลีย่วขวามือบ้านยอดวงแก้ว ตำบล หมู่ที่ 1 | เพื่อให้ได้ถนนมาตรฐาน | ถนน คลส.ขนาดกว้าง 3 ม. ยาว 30 ม. | | | 54,000 | | ร้อยละ 60 ของ ประชากรกลุ่ม ตัวอย่างมีความพึง พอใจ | ทำให้ประชาชน เดินทางสะดวก ก่อ ให้เกิดการเกิดอยู่ดีมีสุข | กองช่าง (5) |
| 17 | โครงการวางท่อระบายน้ำ ต่อจาก รางเดิม ซอย 11 ลงถึงเหมือง หมู่ 1 | เพื่อป้องกันน้ำท่วมซึ่งใน เขตพื้นที่ | วางท่อระบายน้ำ ขนาด ๑ 0.60 เมตร พร้อมท่อพัก ความยาวรวม 265 เมตร | | | 930,000 | | ร้อยละ 60 ของ ประชากรกลุ่ม ตัวอย่างมีความพึง พอใจ | ทำให้น้ำไหลสะดวก ทำให้น้ำไหลดีปัญหาน้ำ ท่วมซึ่ง | กองช่าง (6) |



| ที่ | โครงการ | วัตถุประสงค์ | เป้าหมาย (ผลผลิตของโครงการ) | งบประมาณและที่ผ่านมา | | | | ตัวชี้วัด (KPI) | ผลลัพธ์ที่คาดว่าจะ จะได้รับ | หน่วยงาน รับผิดชอบหลัก |
|-----|---|--|--|----------------------|------------------|------------------|--|---|--------------------------------|---------------------------|
| | | | | ปี 2561 (บาท) | ปี 2562 (บาท) | ปี 2563 (บาท) | ปี 2564 (บาท) | | | |
| 18 | โครงการวางท่อระบายน้ำ ซอย 14 บ้านนายปันป่า เป็นดี หมู่ที่ 1 | เพื่อระบายน้ำ ป้องกัน น้ำท่วมซึ่งในเขตพื้นที่ | ท่อระบายน้ำ ขนาด ๑ 0.60 ม. ยาว 160 ม. | | | | ร้อยละ 60 ของ ประชากรกลุ่ม ตัวอย่างมีความพึง พอใจ | ทำให้ไม่มีไหลระดวก ทำให้ลดปัญหาน้ำ ท่วมซึ่ง | กองช่าง (1) | |
| 19 | โครงการวางท่อระบายน้ำ ซอย 12 บ้านนายเขียว พร้อมสุข หมู่ที่ 1 | เพื่อป้องกันน้ำท่วมซึ่งใน เขตพื้นที่ | วางท่อระบายน้ำ ขนาด ๑ 0.60 เมตร พร้อมบ่อพัก ความยาว 150 เมตร | | | | ร้อยละ 60 ของ ประชากรกลุ่ม ตัวอย่างมีความพึง พอใจ | ทำให้ไม่มีไหลระดวก ทำให้ลดปัญหาน้ำ ท่วมซึ่ง | กองช่าง (2) | |
| 20 | โครงการวางท่อระบายน้ำ ซอย 4 ช่วงร.สามแคว หมู่ที่ 1 | เพื่อป้องกันน้ำท่วมซึ่งใน เขตพื้นที่ | วางท่อระบายน้ำ ขนาด ๑ 0.60 เมตร พร้อมบ่อพัก ความยาว 150 เมตร | | | 530,000 | ร้อยละ 60 ของ ประชากรกลุ่ม ตัวอย่างมีความพึง พอใจ | ทำให้ไม่มีไหลระดวก ทำให้ลดปัญหาน้ำ ท่วมซึ่ง | กองช่าง (3) | |
| 21 | โครงการวางท่อระบายน้ำ ซอย 5 หมู่ที่ 1 | เพื่อป้องกันน้ำท่วมซึ่งใน เขตพื้นที่ | วางท่อระบายน้ำ ขนาด ๑ 0.60 เมตร พร้อมบ่อพัก ความยาว 980 เมตร | | | 3,400,000 | ร้อยละ 60 ของ ประชากรกลุ่ม ตัวอย่างมีความพึง พอใจ | ทำให้ไม่มีไหลระดวก ทำให้ลดปัญหาน้ำ ท่วมซึ่ง | กองช่าง (4) | |



| ที่ | โครงการ | วัตถุประสงค์ | เป้าหมาย (ผลผลิตของโครงการ) | งบประมาณและที่ผ่านมา | | | | ตัวชี้วัด (KPI) | ผลิตภัณฑ์ที่คาดว่าจะได้รับ | หน่วยงาน รับผิดชอบหลัก |
|-----|---|--|---|----------------------|------------------|------------------|------------------|--|----------------------------|---------------------------|
| | | | | ปี 2561 (บาท) | ปี 2562 (บาท) | ปี 2563 (บาท) | ปี 2564 (บาท) | | | |
| 22 | โครงการวางท่อระบายน้ำพร้อมท่อพักและขยายตัวจราจร ซอย 1 บ้านคึก หมู่ที่ 2 | เพื่อป้องกันน้ำท่วมซึ่งในเขตพื้นที่ | วางท่อระบายน้ำ ขนาด ๑.60 เมตร พร้อมท่อพัก ความยาว 590 เมตร และขยายหัวรางท่ กว้าง 4.00 เมตร หน้า 0.15 เมตร สัดเป็นพื้นที่น้อย กว่า 590 เซนติเมตร | 2,400,000 | | | | ร้อยละ 60 ของประชากรกลุ่มตัวอย่างมีความพึงพอใจ | กองช่าง (1) | |
| 23 | โครงการวางท่อระบายน้ำข้างถนนซอยแก้ว (เพิ่มเติม) หมู่ที่ 2 | เพื่อระบายน้ำ ป้องกันน้ำท่วมซึ่งเขตพื้นที่ | ท่อระบายน้ำ ขนาด ๑.40 ม. ยาว 104 ม. | 370,000 | | | | ร้อยละ 60 ของประชากรกลุ่มตัวอย่างมีความพึงพอใจ | กองช่าง (2) | |
| 24 | โครงการก่อสร้างถนนหินคลุกบดอัดแน่นคันตะเข้ของ หมู่ที่ 2 | เพื่อให้ได้ถนนมาตรฐาน | ถนนหินคลุกบดอัดแน่น ขนาด กว้าง 4 ม. ยาว 1,000 ม. | | 420,000 | | | ร้อยละ 60 ของประชากรกลุ่มตัวอย่างมีความพึงพอใจ | กองช่าง (1) | |
| 25 | โครงการก่อสร้างถนน คสล. คันสนรยา หมู่ที่ 2 | เพื่อให้ได้ถนนมาตรฐาน | ถนนคสล. ขนาด กว้าง 4 ม. ยาว 950 ม. | | 2,280,000 | | | ร้อยละ 60 ของประชากรกลุ่มตัวอย่างมีความพึงพอใจ | กองช่าง (2) | |



| ที่ | โครงการ | วัตถุประสงค์ | เป้าหมาย (ผลผลิตของโครงการ) | งบประมาณและที่ผ่านมา | | | | ตัวชี้วัด (KPI) | ผลลัพธ์ที่คาดว่าจะได้รับ | หน่วยงานรับผิดชอบหลัก |
|-----|--|-----------------------|--|----------------------|------------------|------------------|------------------|--|---|-----------------------|
| | | | | ปี 2561 (บาท) | ปี 2562 (บาท) | ปี 2563 (บาท) | ปี 2564 (บาท) | | | |
| 26 | โครงการถนนลาดยางแอสฟัลท์ สายหน้าปรางเขต 15 หมู่ 2 | เพื่อให้ได้ถนนมาตรฐาน | ถนนลาดยางแอสฟัลท์ ขนาด กว้าง 6 เมตร ยาว 660 ม. | | 2,455,200 | | | ร้อยละ 60 ของ ประชากรกลุ่ม ตัวอย่างมีความพึง พอใจ | ทำให้น้ำไหลสะดวก ทำให้อัตราปัญหาหน้า ทวมั่ง | กองช่าง (4) |
| 27 | โครงการถนนลาดยางหน้าชุมชนบ้าน ช้างเขื่อนหมู่ 4 และ เขื่อนหมู่ (หมู่ 2) | เพื่อให้ได้ถนนมาตรฐาน | ถนนลาดยาง กว้าง 5 เมตร ยาว 595 เมตร | | 1,400,000 | | | ร้อยละ 60 ของ ประชากรกลุ่ม ตัวอย่างมีความพึง พอใจ | ทำให้น้ำประชาชน เดินทางสะดวก ทำ ให้อัตราการเกิดอุบัติเหตุ | กองช่าง (5) |
| 28 | โครงการขยายผิวจราจร ถนนสาย หน้าวัดป่าปาง | เพื่อให้ได้ถนนมาตรฐาน | ขยายผิวจราจรถนน ระยะทาง 150 ม. กว้าง 3 ม. | | | 270,000 | | ร้อยละ 60 ของ ประชากรกลุ่ม ตัวอย่างมีความพึง พอใจ | ทำให้น้ำประชาชน เดินทางสะดวก ทำ ให้อัตราการเกิดอุบัติเหตุ | กองช่าง (1) |
| 29 | โครงการก่อสร้างถนน คลส. ซอยคู่ แก้ว ซอย 1/2 ต่อจากโครงการเดิม เชื่อมถนนสายหลังปลงเขต 15 หมู่ 2 | เพื่อให้ได้ถนนมาตรฐาน | ถนน คลส. ขนาด กว้าง 4 ม. ยาว 420 ม. | | | 1,008,000 | | ร้อยละ 60 ของ ประชากรกลุ่ม ตัวอย่างมีความพึง พอใจ | ทำให้น้ำประชาชน เดินทางสะดวก ทำ ให้อัตราการเกิดอุบัติเหตุ | กองช่าง (4) |
| 30 | โครงการก่อสร้างถนน คลส. ซอยป่า ช้างงาม 12 หมู่ 2 | เพื่อให้ได้ถนนมาตรฐาน | ถนน คลส. ขนาด กว้าง 4 ม. ยาว 70 ม. | | | 168,000 | | ร้อยละ 60 ของ ประชากรกลุ่ม ตัวอย่างมีความพึง พอใจ | ทำให้น้ำประชาชน เดินทางสะดวก ทำ ให้อัตราการเกิดอุบัติเหตุ | กองช่าง (5) |

 53

| ที่ | โครงการ | วัตถุประสงค์ | เป้าหมาย (ผลผลิตของโครงการ) | งบประมาณและที่ผ่านมา | | | | ตัวชี้วัด (KPI) | ผลลัพธ์ที่คาดว่าจะ จะได้รับ | หน่วยงาน รับผิดชอบหลัก |
|-----|--|---|--|----------------------|------------------|------------------|--|---|--------------------------------|---------------------------|
| | | | | ปี 2561 (บาท) | ปี 2562 (บาท) | ปี 2563 (บาท) | ปี 2564 (บาท) | | | |
| 31 | โครงการก่อสร้างถนน คสล. คู่มิตะเคียนทอง หมู่2 | เพื่อให้ได้ถนนมาตรฐาน | ถนน คสล.ขนาด กว้าง 4 ม. ยาว 300 ม. | | | | ร้อยละ 60 ของประชากรกลุ่มตัวอย่างมีความพึงพอใจ | ทำให้ประชาชนเดินทางสะดวก ทำให้ลดการเกิดอุบัติเหตุ | กองช่าง (1) | |
| 32 | โครงการก่อสร้างถนนลาดยางแอสฟัลท์ที่ต่อจากโครงการเดิม เชื่อม ม.6 บ้านโป่งพระบาท และเข้าสู่สำนักสงฆ์อโยค้ำ หมู่2 | เพื่อให้ได้ถนนมาตรฐาน | ถนนลาดยางแอสฟัลท์ขนาด กว้าง 6 ม. ยาว 1,900 ม. | | | 7,068,000 | ร้อยละ 60 ของประชากรกลุ่มตัวอย่างมีความพึงพอใจ | ทำให้ประชาชนเดินทางสะดวก ทำให้ลดการเกิดอุบัติเหตุ | กองช่าง (2) | |
| 33 | โครงการขยายถนน คสล.สายตั้งแต่บ้านบึงหมึก นาลัน ถึง หน้าสุสานป่าซาง หมู่2 | เพื่อให้ได้ถนนมาตรฐาน | ถนน คสล. ขนาด กว้าง 3 ม. ยาว 100 ม. | | | 180,000 | ร้อยละ 60 ของประชากรกลุ่มตัวอย่างมีความพึงพอใจ | ทำให้ประชาชนเดินทางสะดวก ทำให้ลดการเกิดอุบัติเหตุ | กองช่าง (4) | |
| 34 | โครงการก่อสร้างระบบระบายน้ำซอย7 หมู่3 | เพื่อระบายน้ำป้องกันน้ำท่วมขังในเขตพื้นที่ | วางท่อระบายน้ำ ขนาด ๑๐.40 - 1.00 เมตร พร้อมบ่อพักความยาวรวม 440 เมตร | 2,400,000 | | | ร้อยละ 60 ของประชากรกลุ่มตัวอย่างมีความพึงพอใจ | ทำให้น้ำไหลสะดวก ทำให้ลดปัญหาหน้าท่วมขัง | กองช่าง (1) | |
| 35 | โครงการก่อสร้างระบบระบายน้ำซอย5 หลังวัด หมู่3 | เพื่อระบายน้ำ ป้องกันน้ำท่วมขังในเขตพื้นที่ | วางท่อระบายน้ำ ขนาด ๑๐.60 เมตร พร้อมบ่อพักความยาวรวม 88 เมตร | 300,000 | | | ร้อยละ 60 ของประชากรกลุ่มตัวอย่างมีความพึงพอใจ | ทำให้น้ำไหลสะดวก ทำให้ลดปัญหาหน้าท่วมขัง | กองช่าง (2) | |



| ที่ | โครงการ | วัตถุประสงค์ | เป้าหมาย (ผลผลิตของโครงการ) | งบประมาณและที่ผ่านมา | | | | ตัวชี้วัด (KPI) | ผลลัพธ์ที่คาดว่าจะได้รับ | หน่วยงานรับผิดชอบหลัก |
|-----|--|--|--|----------------------|------------------|------------------|------------------|--|---|-----------------------|
| | | | | ปี 2561 (บาท) | ปี 2562 (บาท) | ปี 2563 (บาท) | ปี 2564 (บาท) | | | |
| 36 | โครงการไฟฟ้าทรายทางภายในหมู่บ้าน หมู่3 | เพื่อแสงสว่างในการสัญจรและความปลอดภัยในหมู่บ้านในเวลากลางคืน | ไฟฟ้าทรายทางภายในหมู่บ้าน | 504,000 | | | | ประชาชนมีความพึงพอใจต่อโครงการร้อยละ 70 ของจำนวนครัวเรือนทั้งหมด | เพื่อให้ประชาชนภายในหมู่บ้าน ได้มีไฟฟ้าส่องสว่างเส้นทางในแนวหลักกลางคืน | กองช่าง (3) |
| 37 | โครงการขอย้ายผิวจราจรถนนหลังวัดบ้านคู่ หมู่3 | เพื่อให้ได้ถนนมาตรฐาน | ขยายผิวจราจรถนนหลังวัดบ้านคู่ หมู่ที่ 3 กว้าง 2 เมตร ยาว 88 เมตร | 105,000 | | | | ร้อยละ 60 ของประชาชนกลุ่มตัวอย่างมีความพึงพอใจ | ทำให้ประชาชนเดินทางสะดวก ทำให้อาคารเกิดอุบัติเหตุ | กองช่าง (5) |
| 38 | โครงการก่อสร้างระบบระบายน้ำซอย6/1 ถึง 2 ซิ่ง หมู่3 | เพื่อระบายน้ำ ป้องกันน้ำท่วมซึ่งเคยเกิดขึ้นที่ | ร่องระบายน้ำแบบมีฝาปิด กว้าง 0.60 เมตร ยาวรวม 264 เมตร (สองข้าง) | 1,300,000 | | | | ร้อยละ 60 ของประชาชนกลุ่มตัวอย่างมีความพึงพอใจ | ทำให้ไม่มีไหลระลอก ทำให้ลดปัญหาท่วมขัง | กองช่าง (1) |
| 39 | โครงการก่อสร้างระบบระบายน้ำซอย5 หมู่3 | เพื่อป้องกันน้ำท่วมซึ่งเคยเกิดขึ้นที่ | ร่องระบายน้ำแบบมีฝาปิด กว้าง 0.60 เมตร ยาว 147 เมตร | 730,000 | | | | ร้อยละ 60 ของประชาชนกลุ่มตัวอย่างมีความพึงพอใจ | ทำให้ไม่มีไหลระลอก ทำให้ไม่มีเส้นทางสัญจรระลอก | กองช่าง (2) |
| 40 | โครงการก่อสร้างถนน คลส.ขอย 4/3ถึง4/4 หมู่3 | เพื่อให้ได้ถนนมาตรฐาน | ถนน คลส.ขนาด กว้าง 4 ม. ยาว 100 ม. | | 240,000 | | | ร้อยละ 60 ของประชาชนกลุ่มตัวอย่างมีความพึงพอใจ | ทำให้ประชาชนเดินทางสะดวก ทำให้อาคารเกิดอุบัติเหตุ | กองช่าง (1) |



| ที่ | โครงการ | วัตถุประสงค์ | เป้าหมาย (ผลผลิตของโครงการ) | งบประมาณและที่ผ่านมา | | | | ตัวชี้วัด (KPI) | ผลลัพธ์ที่คาดว่าจะได้รับ | หน่วยงาน รับผิดชอบหลัก |
|-----|--|---|--|----------------------|------------------|------------------|--|--|--------------------------|---------------------------|
| | | | | ปี 2561 (บาท) | ปี 2562 (บาท) | ปี 2563 (บาท) | ปี 2564 (บาท) | | | |
| 41 | โครงการจัดทำเสื้อชูชีพตามทางแยกทางร่วม ในหมู่บ้าน หมู่3 | เพื่อป้องกันอุบัติเหตุและเพิ่มความปลอดภัยในการใช้รถใช้ถนน | ให้สัญญาณตามทางแยกทางร่วม | | 300,000 | | ประชาชนมีความพึงพอใจต่อโครงการร้อยละ 70 ของจำนวนครัวเรือนทั้งหมด | เพื่อให้ประชาชนภายในหมู่บ้าน ได้มีไฟฟ้าส่องสว่างเส้นทางในเวลากลางคืน | กองช่าง (2) | |
| 42 | โครงการก่อสร้างระบบระบายน้ำขอยน้ำและขอย 2 หมู่ 3 | เพื่อป้องกันน้ำท่วมขังในเขตพื้นที่ | วางระบายน้ำแบบมีฝายปิด กว้าง 0.60 เมตร ยาวรวม 370 เมตร | | | 1,800,000 | ร้อยละ 60 ของประชากรกลุ่มตัวอย่างมีความพึงพอใจ | ทำให้น้ำไหลลงตัก ทำให้มีเส้นทางสัญจรสะดวก | กองช่าง (1) | |
| 43 | โครงการขยายไหล่ทาง พร้อมขยายผิวจราจรบริเวณคอนกรีตแยกหน้าอาคารเอนกประสงค์ หมู่ 4 | เพื่อให้ได้ถนนมาตรฐาน | ขยายไหล่ทางพร้อมขยายผิวจราจรแยกหน้าอาคารเอนกประสงค์ หมู่ 4 | | | 300,000 | ร้อยละ 60 ของประชากรกลุ่มตัวอย่างมีความพึงพอใจ | ทำให้ประชาชนเดินทางสะดวก ทำให้อาคารเกิดอุบัติเหตุ | กองช่าง (2) | |
| 44 | โครงการก่อสร้างถนน คสล.และวางท่อระบายน้ำพร้อมบ่อพักระหว่างขอย 9 ถึงขอย 10 หมู่ 4 | เพื่อป้องกันน้ำท่วมขังในเขตพื้นที่และเพื่อเป็นการขยายผิวจราจร | ถนน คสล.ขนาด กว้าง 5.00 ม. ยาว 200 ม. พร้อมวางท่อระบายน้ำ Ø 0.60 ม. บ่อพักจำนวน 14 บ่อ | | | 1,350,000 | ร้อยละ 60 ของประชากรกลุ่มตัวอย่างมีความพึงพอใจ | ทำให้ประชาชนเดินทางสะดวก ทำให้อาคารเกิดอุบัติเหตุ | กองช่าง (2) | |



| ที่ | โครงการ | วัตถุประสงค์ | เป้าหมาย (ผลผลิตของโครงการ) | งบประมาณและที่ผ่านมา | | | | ตัวชี้วัด (KPI) | ผลลัพธ์ที่คาดว่าจะได้รับ | หน่วยงาน รับผิดชอบหลัก |
|-----|---|--|---|----------------------|------------------|------------------|------------------|--|--------------------------|---------------------------|
| | | | | ปี 2561 (บาท) | ปี 2562 (บาท) | ปี 2563 (บาท) | ปี 2564 (บาท) | | | |
| 45 | โครงการวางท่อระบายน้ำพร้อมบ่อพักซอย4 ซ้ำงคสีนิคมอวัดน้ หมู่4 | เพื่อระบายน้ำบ่อกันน้ำท่วมซึ่งในเขตพื้นที่ | วางท่อระบายน้ำ ขนาด ๑.80 ม. ยาว 100 ม. พร้อมบ่อพัก | | | 450,000 | | ร้อยละ 60 ของประชากรกลุ่มตัวอย่างมีความพึงพอใจ | กองช่าง (1) | |
| 46 | โครงการวางท่อระบายน้ำพร้อมบ่อพัก ซอย15 หลังตลาดบ้านดู่ หมู่4 | เพื่อระบายน้ำบ่อกันน้ำท่วมซึ่งในเขตพื้นที่ | วางท่อระบายน้ำ ขนาด ๑.40 ม. ยาว 450 ม. พร้อมบ่อพัก | | | 270,000 | | ร้อยละ 60 ของประชากรกลุ่มตัวอย่างมีความพึงพอใจ | กองช่าง (2) | |
| 47 | โครงการก่อสร้างรางระบายน้ำ ซอย11 และ ซอย 11/1 หมู่4 | เพื่อระบายน้ำบ่อกันน้ำท่วมซึ่งในเขตพื้นที่ | รางระบายน้ำ ซอย 11 ขนาดกว้าง 0.40 ม. ยาว 245 ม. และซอย11/1 ขนาดกว้าง 0.40 ม. ยาว 160 ม. | | | 1,987,600 | | ร้อยละ 60 ของประชากรกลุ่มตัวอย่างมีความพึงพอใจ | กองช่าง (3) | |
| 48 | โครงการก่อสร้างถนนคสล และวางท่อระบายน้ำพร้อมบ่อพัก ซอยบ้านนายสุรเดช หมู่4 | เพื่อป้องกันน้ำท่วมซึ่งในเขตพื้นที่และเพื่อเป็นการขยายผิวจราจร | ถนน คสล. ยาว 130 เมตร กว้าง 4 เมตร วางท่อ ยาว 130 เมตร | | | 800,000 | | ร้อยละ 60 ของประชากรกลุ่มตัวอย่างมีความพึงพอใจ | กองช่าง (1) | |

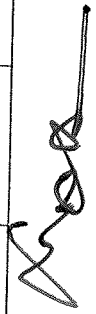

| ที่ | โครงการ | วัตถุประสงค์ | เป้าหมาย (ผลผลิตโครงการ) | งบประมาณและที่ผ่านมา | | | | ตัวชี้วัด (KPI) | ผลสัมฤทธิ์คาดว่าจะได้รับ | หน่วยงาน รับผิดชอบหลัก |
|-----|--|---|---|----------------------|------------------|------------------|------------------|--|--------------------------|---------------------------|
| | | | | ปี 2561 (บาท) | ปี 2562 (บาท) | ปี 2563 (บาท) | ปี 2564 (บาท) | | | |
| 49 | โครงการวางท่อระบายน้ำพร้อมบำบัดและขยายฝายจราจร จากแยกบ้านป่าซาง ถึงแยก บ้านนายศิริธรรม ระมาคำ หมู่ 5 | เพื่อระบายน้ำป้องกันน้ำท่วมซึ่งในเขตพื้นที่ | วางท่อระบายน้ำ ขนาด ๑.00 เมตร พร้อมบ่อพัก ความยาวรวม 715 เมตร ขยายฝายจราจร คลส.กว้าง 1.50 เมตร หน้า 0.50 เมตร หรือคิดเป็นพื้นที่ไม่น้อยกว่า 1072.50 ตารางเมตร | 4,600,000 | | | | ร้อยละ 60 ของประชากรกลุ่มตัวอย่างมีความพึงพอใจ | กองช่าง (1) | |
| 50 | โครงการก่อสร้างท่อเหลี่ยม คลส. ซอย 3 หมู่ 5 | เพื่อให้เป็นเส้นทางในการสัญจร | ท่อเหลี่ยม ขนาด 1.50*1.50*5.00 ม. จำนวน 1 ช่อง | 250,000 | | | | ร้อยละ 60 ของประชากรกลุ่มตัวอย่างมีความพึงพอใจ | กองช่าง (2) | |
| 51 | โครงการก่อสร้างถนน คลส. ซอย 4 หมู่ 5 | เพื่อให้ได้ถนนมาตรฐาน | ถนน คลส.ขนาดกว้าง 4 ม. ยาว 113 ม. | 271,000 | | | | ร้อยละ 60 ของประชากรกลุ่มตัวอย่างมีความพึงพอใจ | กองช่าง (4) | |
| 52 | โครงการก่อสร้างปรับปรุง ประปา หมู่ 5 | เพื่อให้ได้ระบบประปาที่ได้มาตรฐาน | ก่อสร้างประปาหมู่บ้าน และปรับปรุงระบบประปาของเดิม | 5,000,000 | | | | ร้อยละ 60 ของประชากรกลุ่มตัวอย่างมีความพึงพอใจต่อโครงการร้อยละ 70 ของจำนวนครัวเรือนทั้งหมด | กองช่าง (6) | |



| ที่ | โครงการ | วัตถุประสงค์ | เป้าหมาย (ผลผลิตเชิงโครงการ) | งบประมาณและที่ผ่านมา | | | | ตัวชี้วัด (KPI) | ผลลัพธ์ที่คาดว่าจะได้รับ | หน่วยงาน รับผิดชอบหลัก |
|-----|---|--|---|----------------------|------------------|------------------|------------------|---|--|---------------------------|
| | | | | ปี 2561 (บาท) | ปี 2562 (บาท) | ปี 2563 (บาท) | ปี 2564 (บาท) | | | |
| 53 | โครงการติดตั้งไฟฟ้าในซอยต่างๆ 21 จุด หมู่ 5 | เพื่อแสงสว่างในการ สัญจรและความ ปลอดภัยในหมู่บ้านใน เวลากลางคืน | ติดตั้งไฟฟ้าในซอยต่างๆ 21 จุด | 174,000 | | | | ประชาชนมีความ พึงพอใจต่อ โครงการร้อยละ 70 ของจำนวน ครัวเรือนทั้งหมด | เพื่อให้ประชาชน ภายในหมู่บ้าน ได้มี ไฟฟ้าส่องสว่าง เส้นทางในเวลา กลางคืน | กองช่าง (1) |
| 54 | โครงการปรับปรุงซ่อมแซมประปา หมู่ 5 | เพื่อให้ได้รับระบบประปาที่ ได้มาตรฐาน | ปรับปรุงระบบประปา และแยกเขต | | | 3,000,000 | | ประชาชนมีความ พึงพอใจต่อ โครงการร้อยละ 70 ของจำนวน ครัวเรือนทั้งหมด | เพื่อให้ประชาชน ภายในหมู่บ้าน ได้มี น้ำใช้ อยู่โดยสะดวก อย่างพอเพียง | กองช่าง (1) |
| 55 | โครงการวางท่อระบายน้ำพร้อมเปิด ฝัก ซอย 10 หมู่ 6 | เพื่อป้องกันน้ำท่วมขังใน เขตพื้นที่ | วางระบายน้ำพร้อมเปิด ฝัก กว้าง 60 ซม. ยาว 75 ม. | | | 270,000 | | ร้อยละ 60 ของ ประชากรกลุ่ม ตัวอย่างมีความพึง พอใจ | ทำให้ไม่เกิดส้วก ทำสกปรกบ้าน ข้าง | กองช่าง (3) |
| 56 | โครงการทำฝายปิดรางระบายน้ำ ซอย 9 สองข้างทาง หมู่ 6 | เพื่อป้องกันอุบัติน้ำใน เขตพื้นที่ | ฝายปิดรางระบายน้ำตลอด ยาว 300 เมตร | | | 300,000 | | ร้อยละ 60 ของ ประชากรกลุ่ม ตัวอย่างมีความพึง พอใจ | เพื่อป้องกันเกิด อุบัติน้ำ | กองช่าง (5) |



| ที่ | โครงการ | วัตถุประสงค์ | เป้าหมาย (ผลผลิตของโครงการ) | งบประมาณและที่ผ่านมา | | | | ตัวชี้วัด (KPI) | ผลลัพธ์ที่คาดว่าจะ จะได้รับ | หน่วยงาน รับผิดชอบหลัก |
|-----|---|------------------------------------|---|----------------------|------------------|------------------|------------------|--|--|---------------------------|
| | | | | ปี 2561 (บาท) | ปี 2562 (บาท) | ปี 2563 (บาท) | ปี 2564 (บาท) | | | |
| 57 | โครงการปรับปรุงระบบประปาหมู่บ้าน หมู่ 6 | เพื่อให้ได้ระบบประปาที่ได้มาตรฐาน | ขยายเขตประปาและปรับปรุงระบบกรองน้ำ | 3,000,000 | | | | ประชาชนมีความพึงพอใจต่อโครงการร้อยละ 70 ของจำนวนครัวเรือนทั้งหมด | เพื่อให้ประชาชนภายในหมู่บ้าน ได้นำใช้ อุปกรณ์บริโภคได้อย่างต่อเนื่อง | กองช่าง (6) |
| 58 | โครงการก่อสร้างระบบประปาหมู่บ้าน แห่งที่ 2 ตำบลเทศบาลบ้านดู่ หมู่ 6 | เพื่อให้ได้ระบบประปาที่ได้มาตรฐาน | ก่อสร้างระบบประปาหมู่บ้าน | 5,000,000 | | | | ประชาชนมีความพึงพอใจต่อโครงการร้อยละ 70 ของจำนวนครัวเรือนทั้งหมด | เพื่อให้ประชาชนภายในหมู่บ้าน ได้ใช้น้ำใช้ อุปกรณ์บริโภคได้อย่างต่อเนื่อง | กองช่าง (1) |
| 59 | โครงการขยายถนนหน้าโรงเรียนบ้านโป่งพระบาท หมู่ 6 | เพื่อให้ถนนได้มาตรฐาน | ขยายถนนหน้าโรงเรียนโป่งพระบาท ยาวประมาณ 300 ม. | 360,000 | | | | ร้อยละ 60 ของประชากรกลุ่มตัวอย่างมีความพึงพอใจ | ทำให้ประชาชนเดินทางสะดวก ทำได้ลดการเกิดอุบัติเหตุ | กองช่าง (2) |
| 60 | โครงการวางท่อระบายน้ำ หมู่ 6 | เพื่อป้องกันน้ำท่วมขังในเขตพื้นที่ | วางท่อระบายน้ำ ขนาด ๘ 0.60 เมตร พร้อมบ่อพัก ยาวรวม 375 เมตร | 1,300,000 | | | | ร้อยละ 60 ของประชากรกลุ่มตัวอย่างมีความพึงพอใจ | ทำให้ไม่เกิดผลกระทบ ทำได้ลดปัญหาน้ำท่วมขัง | กองช่าง (3) |
| 61 | โครงการก่อสร้างถนน คสล. ขอย 3/2 หมู่ 6 | เพื่อให้ได้ถนนมาตรฐาน | ถนนคสล. กว้าง 3 เมตร ยาว 55 เมตร | 99,000 | | | | ร้อยละ 60 ของประชากรกลุ่มตัวอย่างมีความพึงพอใจ | ทำให้ประชาชนเดินทางสะดวก ทำได้ลดการเกิดอุบัติเหตุ | กองช่าง (4) |



| ที่ | โครงการ | วัตถุประสงค์ | เป้าหมาย (ผลผลิตของโครงการ) | งบประมาณและที่ผ่านมา | | | | ตัวชี้วัด (KPI) | ผลลัพธ์ที่คาดว่าจะได้รับ | หน่วยงาน รับผิดชอบหลัก |
|-----|--|--|---|----------------------|------------------|------------------|---|--|--------------------------|---------------------------|
| | | | | ปี 2561 (บาท) | ปี 2562 (บาท) | ปี 2563 (บาท) | ปี 2564 (บาท) | | | |
| 62 | โครงการปรับปรุงซ่อมแซมถนน คลองซอย 3 หมู่ 6 | เพื่อให้ได้ถนนมาตรฐาน | กว้าง 4 เมตร ยาว 470 เมตร | 850,000 | | | ร้อยละ 60 ของ ประชากรกลุ่ม ตัวอย่างมีความพึง พอใจ | ทำให้ประชาชน เดินทางสะดวก ทำ ให้ลดการเกิดอุบัติเหตุ | กองช่าง (5) | |
| 63 | โครงการสร้างถนนคอนกรีตรอบ สนามกีฬากลางหมู่บ้าน หมู่ 6 | เพื่อให้ถนนได้มาตรฐาน | ถนนคอนกรีต ขนาด กว้าง 3.50 ม. ยาว 390 ม. | | 3,412,500 | | ร้อยละ 60 ของ ประชากรกลุ่ม ตัวอย่างมีความพึง พอใจ | ทำให้ประชาชน เดินทางสะดวก ทำ ให้ลดการเกิดอุบัติเหตุ | กองช่าง (2) | |
| 64 | โครงการวางท่อระบายน้ำพร้อมบ่อ พัก ซอย 6 หมู่ 6 | เพื่อป้องกันน้ำท่วมขังใน เขตพื้นที่ | ท่อระบายน้ำพร้อมบ่อพัก ขนาด ๑.80 ซม. ยาว 200 ม. | | 300,000 | | ร้อยละ 60 ของ ประชากรกลุ่ม ตัวอย่างมีความพึง พอใจ | ทำให้น้ำไหลสะดวก ทำให้ลดปัญหาน้ำ ท่วมขัง | กองช่าง (3) | |
| 65 | โครงการขยายไฟส่องภายในหมู่บ้าน และหลังเทศบาลตำบลบ้านดู่ ประมาณ 40 จุด หมู่ 6 | เพื่อแสงสว่างในการ สัญจรและความ ปลอดภัยในหมู่บ้านใน เวลากลางคืน | ขยายไฟส่องภายในหมู่บ้าน และหลังเทศบาลตำบล บ้านดู่ ประมาณ 40 จุด | | 150,000 | | ประชาชนมีความ พึงพอใจต่อ โครงการร้อยละ 70 ของจำนวน ครัวเรือนทั้งหมด | เพื่อให้ประชาชน ภายในหมู่บ้านได้มี ไฟส่องสว่าง เส้นทางในเวลากลาง คืน | กองช่าง (1) | |
| 66 | โครงการถนนลาดยางถนนหลัก เทศบาลตำบลบ้านดู่ หมู่ 6 | เพื่อให้ถนนได้มาตรฐาน | ถนนลาดยาง กว้าง 6 เมตร ยาว 2,000 เมตร | | 4,050,000 | | ร้อยละ 60 ของ ประชากรกลุ่ม ตัวอย่างมีความพึง พอใจ | ทำให้ประชาชน เดินทางสะดวก ทำ ให้ลดการเกิดอุบัติเหตุ | กองช่าง (2) | |



| ที่ | โครงการ | วัตถุประสงค์ | เป้าหมาย (ผลผลิตของโครงการ) | งบประมาณและที่ผ่านมา | | | | ตัวชี้วัด (KPI) | ผลสัมฤทธิ์ที่คาดว่าจะได้รับ | หน่วยงาน รับผิดชอบหลัก |
|-----|--|-----------------------|---|----------------------|------------------|------------------|------------------|--|--|---------------------------|
| | | | | ปี 2561 (บาท) | ปี 2562 (บาท) | ปี 2563 (บาท) | ปี 2564 (บาท) | | | |
| 67 | โครงการก่อสร้างถนน คสล. ซอย 8/7 เลขโรงเรียนโป่งพระบาทหลังไป หมู่ 6 | เพื่อให้ถนนได้มาตรฐาน | ถนน คสล. ขนาดกว้าง 4 ม. ยาว 340 ม. | | | | 816,000 | ร้อยละ 60 ของ ประชากรกลุ่ม ตัวอย่างมีความพึงพอใจ | ทำให้ประชาชน เดินทางสะดวก ทำให้ลดการเกิดอุบัติเหตุ | กองช่าง (3) |
| 68 | โครงการปรับปรุงถนนลาดยาง ทางเข้าสันป่ายาง ซอย 1 หมู่ 7 | เพื่อให้ถนนได้มาตรฐาน | ถนนลาดยางทางเข้าสันป่ายาง กว้าง 4 เมตร ยาว 2,000 เมตร | 1,070,000 | | | | ร้อยละ 60 ของ ประชากรกลุ่ม ตัวอย่างมีความพึงพอใจ | ทำให้ประชาชน เดินทางสะดวก ทำให้ลดการเกิดอุบัติเหตุ | กองช่าง (1) |
| 69 | โครงการถนนลาดยางหน้าศูนย์ถ่ายทอดหินโกลีเยียราย เขื่อนต่อหมู่ที่ 18 ถึงหลังวัดป่าดอยพระบาท หมู่ 7 | เพื่อให้ถนนได้มาตรฐาน | ถนนลาดยาง กว้าง 6 เมตร ยาว 2,000 เมตร | 5,400,000 | | | | ร้อยละ 60 ของ ประชากรกลุ่ม ตัวอย่างมีความพึงพอใจ | ทำให้ประชาชน เดินทางสะดวก ทำให้ลดการเกิดอุบัติเหตุ | กองช่าง (2) |
| 70 | โครงการถนนลาดยางเส้นทางหลังวัดป่าดอยพระบาท หมู่ 7 | เพื่อให้ถนนได้มาตรฐาน | ถนนลาดยางขนาด กว้าง 5 ม. ยาว 1,500 ม. | | 787,000 | | | ร้อยละ 60 ของ ประชากรกลุ่ม ตัวอย่างมีความพึงพอใจ | ทำให้ประชาชน เดินทางสะดวก ทำให้ลดการเกิดอุบัติเหตุ | กองช่าง (1) |
| 71 | โครงการถนนคสล. ซอยหลังป่าช้า หมู่ 7 | เพื่อให้ถนนได้มาตรฐาน | ถนน คสล. กว้าง 4 เมตร ยาว 750 เมตร | | 1,800,000 | | | ร้อยละ 60 ของ ประชากรกลุ่ม ตัวอย่างมีความพึงพอใจ | ทำให้ประชาชน เดินทางสะดวก ทำให้ลดการเกิดอุบัติเหตุ | กองช่าง (2) |

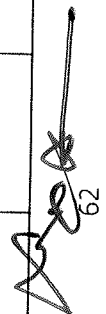

| ที่ | โครงการ | วัตถุประสงค์ | เป้าหมาย (ผลผลิตของโครงการ) | งบประมาณและที่ผ่านมา | | | | ตัวชี้วัด (KPI) | ผลลัพธ์ที่คาดว่าจะได้รับ | หน่วยงาน รับผิดชอบหลัก |
|-----|---|--|--|----------------------|------------------|------------------|------------------|--|---|---------------------------|
| | | | | ปี 2561 (บาท) | ปี 2562 (บาท) | ปี 2563 (บาท) | ปี 2564 (บาท) | | | |
| 72 | โครงการก่อสร้างถนนลาดยางสาย สันป่าอ้ง หมู่ 7 | เพื่อให้ถนนได้มาตรฐาน | ถนนลาดยาง กว้าง 4 เมตร ยาว 3,000 เมตร | | | | 3,720,000 | ร้อยละ 60 ของ ประชากรกลุ่ม ตัวอย่างมีความพึง พอใจ | ทำให้ประชาชน เดินทางสะดวก ทำ ให้ลดการเกิดอุบัติเหตุ | กองช่าง (1) |
| 73 | โครงการวางท่อระบายน้ำพร้อมบ่อ พัก และขยายผิวจราจร จุดเริ่มต้น บ้าน นายสมชาย จุดสิ้นสุดบ้าน นายวุฒิสวัสดิ์(เออล) หมู่ 8 | เพื่อป้องกันน้ำท่วมขังใน เขตพื้นที่ | วางท่อระบายน้ำ ขนาด ๑ 0.60 เมตร พร้อมบ่อพัก ยาวรวม 300เมตร และ ขยายผิวจราจร กว้าง 1.00เมตร ทนท 0.15 เมตร หรือคิดเป็นพื้นที่ไม่ น้อยกว่า 300ตารางเมตร | | | | 1,200,000 | ร้อยละ 60 ของ ประชากรกลุ่ม ตัวอย่างมีความพึง พอใจ | ทำให้ถนนไหลสะดวก ทำให้ลดปัญหา น้ำท่วมขัง | กองช่าง (1) |
| 74 | โครงการวางท่อระบายน้ำพร้อมบ่อ พัก และขยายผิวจราจร จุดเริ่มต้น สามแยกบ้านนางสร้อยทอง จุดสิ้นสุดแม่น้ำงาม หมู่ 8 | เพื่อป้องกันน้ำท่วมขังใน เขตพื้นที่ | วางท่อระบายน้ำ ขนาด ๑ 0.60เมตร พร้อมบ่อพัก ยาวรวม 270 เมตร | | | | 940,000 | ร้อยละ 60 ของ ประชากรกลุ่ม ตัวอย่างมีความพึง พอใจ | ทำให้ถนนไหลสะดวก ทำให้ลดปัญหา น้ำท่วมขัง | กองช่าง (2) |

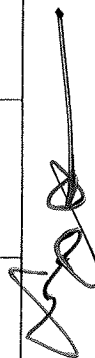

| ที่ | โครงการ | วัตถุประสงค์ | เป้าหมาย (ผลผลิตของโครงการ) | งบประมาณและที่ผ่านมา | | | | ตัวชี้วัด (KPI) | ผลสัมฤทธิ์ที่คาดว่าจะได้รับ | หน่วยงาน รับผิดชอบหลัก |
|-----|---|------------------------------------|---|----------------------|------------------|------------------|------------------|--|---|---------------------------|
| | | | | ปี 2561 (บาท) | ปี 2562 (บาท) | ปี 2563 (บาท) | ปี 2564 (บาท) | | | |
| 75 | โครงการวางท่อระบายน้ำพร้อมบ่อพัก และขยายผิวจราจร จุดเริ่มต้น บ้านนายวัลย์ คำวัลย์ จุดสิ้นสุด แม่น้ำงาม หมู่ 8 | เพื่อป้องกันน้ำท่วมขังในเขตพื้นที่ | วางท่อระบายน้ำ ขนาด ๘ 0.60 เมตร พร้อมบ่อพัก ยาวรวม 320 เมตร และขยายผิวจราจร กว้าง 1.00 เมตร หน้า 0.15 เมตร ยาว 320 เมตร หรือคิดเป็นพื้นที่ไม่น้อยกว่า 320 ตารางเมตร | 1,300,000 | | | | ร้อยละ 60 ของประชากรกลุ่มตัวอย่างมีความพึงพอใจ | ทำให้หน้าโหลสะอาด ทำให้ไหลตื้นู้น้ำท่วมขัง | กองช่าง (3) |
| 76 | โครงการปรับปรุง/ซ่อมแซมถนนลาดยาง ถนนหนองบ้าน้อยถึงหนองบัวใหญ่ หมู่ 8 | เพื่อให้ถนนได้มาตรฐาน | ปรับปรุง/ซ่อมแซมถนนลาดยางกว้าง 6 เมตร ยาว 577 เมตร | 1,560,000 | | | | ร้อยละ 60 ของประชากรกลุ่มตัวอย่างมีความพึงพอใจ | ทำให้ประชาชนเดินทางสะดวก ทำให้ลดการเกิดอุบัติเหตุ | กองช่าง (5) |
| 77 | โครงการวางท่อระบายน้ำพร้อมบ่อพัก และขยายผิวจราจร จุดเริ่มต้น บ้านนางปรานอม จุดสิ้นสุดบ้าน นายแก้ว หมู่ 8 | เพื่อป้องกันน้ำท่วมขังในเขตพื้นที่ | วางท่อระบายน้ำ ขนาด ๘ 0.60 เมตร พร้อมบ่อพัก ยาวรวม 210 เมตร และขยายผิวจราจร กว้าง 1.00 เมตร หน้า 0.15 เมตร ยาว 210 เมตร หรือคิดเป็นพื้นที่ไม่น้อยกว่า 210 ตารางเมตร | 860,000 | | | | ร้อยละ 60 ของประชากรกลุ่มตัวอย่างมีความพึงพอใจ | ทำให้หน้าโหลสะอาด ทำให้ลดน้ำท่วมขัง | กองช่าง (1) |



| ที่ | โครงการ | วัตถุประสงค์ | เป้าหมาย (ผลผลิตของโครงการ) | งบประมาณและที่ผ่านมา | | | | ตัวชี้วัด (KPI) | ผลลัพธ์ที่คาดว่าจะได้รับ | หน่วยงาน รับผิดชอบหลัก |
|-----|---|------------------------------------|--|----------------------|------------------|------------------|--|---|-----------------------------|---------------------------|
| | | | | ปี 2561 (บาท) | ปี 2562 (บาท) | ปี 2563 (บาท) | ปี 2564 (บาท) | | | |
| 78 | โครงการวางท่อระบายน้ำพร้อมบ่อพัก และขยายผิวจราจร จุดเริ่มต้นบ้านนงทองสุข จุดสิ้นสุดทางประตูน้ำหนองบัวหลวง ตามแนวหนองบัวหลวงทิศตะวันตก) หมู่ 8 | เพื่อป้องกันน้ำท่วมขังในเขตพื้นที่ | วางท่อระบายน้ำ ขนาด ๑๐.๕๐ เมตร พร้อมบ่อพัก ยาวรวม 215 เมตร และขยายผิวจราจร กว้าง 1.30 เมตร หน้า 0.15 เมตร ยาว 215 เมตร หรือคิดเป็นพื้นที่ไม่น้อยกว่า 215 ตารางเมตร | | 88๐,000 | | | ร้อยละ 60 ของประชากรกลุ่มตัวอย่างมีความพึงพอใจ | ทำให้ไม่เกิดปัญหาน้ำท่วมขัง | กองช่าง (4) |
| 79 | โครงการขยายผิวจราจรถนนสายหลักหมู่บ้าน จุดเริ่มต้นบ้านนงน้อย มาเร็ว จุดสิ้นสุดบ้านนงสร้อยทอง หมู่ 8 | เพื่อให้ถนนได้มาตรฐาน | ขยายผิวจราจร ขนาดกว้าง 1-1.50 ม. ยาว 500 ม. | | | 375,000 | ร้อยละ 60 ของประชากรกลุ่มตัวอย่างมีความพึงพอใจ | ทำให้ประชาชนเดินทางสะดวก ทำให้ลดการเกิดอุบัติเหตุ | กองช่าง (3) | |
| 80 | โครงการวางท่อระบายน้ำ พร้อมบ่อพัก ซอย 3 ด้านทิศตะวันตก หมู่ 9 | เพื่อป้องกันน้ำท่วมขังในเขตพื้นที่ | วางท่อระบายน้ำ ขนาด ๑๐.๕๐ ม. ยาวรวมบ่อพัก 350 ม. | | 1,225,000 | | ร้อยละ 60 ของประชากรกลุ่มตัวอย่างมีความพึงพอใจ | ทำให้ไม่เกิดปัญหาน้ำท่วมขัง | กองช่าง (2) | |
| 81 | โครงการก่อสร้างถนน คล.ขอย หนองผักเรือหน้า หมู่ 9 | เพื่อให้ถนนได้มาตรฐาน | ถนนคล.ขอยขนาดกว้าง ๔ ม. ยาว 440 ม. | | 1,056,000 | | ร้อยละ 60 ของประชากรกลุ่มตัวอย่างมีความพึงพอใจ | ทำให้ประชาชนเดินทางสะดวก ทำให้ลดการเกิดอุบัติเหตุ | กองช่าง (3) | |

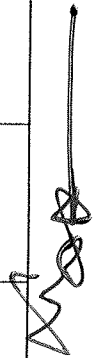

| ที่ | โครงการ | วัตถุประสงค์ | เป้าหมาย (ผลผลิตของโครงการ) | งบประมาณและที่ผ่านมา | | | | ตัวชี้วัด (KPI) | ผลลัพธ์ที่คาดว่าจะ จะได้รับ | หน่วยงาน รับผิดชอบหลัก |
|-----|---|--|--|----------------------|------------------|------------------|------------------|--|--|---------------------------|
| | | | | ปี 2561 (บาท) | ปี 2562 (บาท) | ปี 2563 (บาท) | ปี 2564 (บาท) | | | |
| 82 | โครงการวางท่อระบายน้ำพร้อมบ่อ พักและขยายฝายจราจร คลส.ซอย 1 จากบ้านบ่อประสาธน์ 3 แยกบ้าน ซ่อมมอเตอร์ไซด์สี่แยก หมู่ 9 | เพื่อป้องกันน้ำท่วมซ้ำใน เขตพื้นที่และเพื่อขยาย ฝายจราจร | วางท่อระบายน้ำ ขนาด ๑ 0.60 เมตร พร้อมบ่อพัก ยาวรวม 180 เมตร และ ขยายฝายจราจร กว้าง 1.00 เมตร หน้า 0.15 เมตร ยาว 180 เมตร หรือ คิดเป็นพื้นที่พื้นที่ไม่ย่อย กว่า 180 ตารางเมตร | 1,100,000 | | | | ร้อยละ 60 ของ ประชากรกลุ่ม ตัวอย่างมีความพึง พอใจ | ทำให้ไม่ไหลสะดวก ทำให้ลดปัญหาหน้า ท่วมซึ่ง พ้องใจ | กองช่าง (1) |
| 83 | โครงการขยายผลทางคลส.พร้อม วางท่อระบายน้ำบ่อพัก ถนนบ้าน ป่าบาง หมู่ 9 | เพื่อให้ถนนได้มาตรฐาน และป้องกันน้ำท่วมซ้ำ ในพื้นที่ | ยาว 1,000 เมตร กว้าง 2 เมตร พร้อมทางท่อ ๑ 0.60 เมตร | 4,700,000 | | | | ร้อยละ 60 ของ ประชากรกลุ่ม ตัวอย่างมีความพึง พอใจ | ทำให้ประชาชน เดินทางสะดวก ทำ ให้การเกิดอุบัติเหตุ | กองช่าง (2) |
| 84 | โครงการก่อสร้างถนน คลส.พร้อม วางระบายน้ำตั้งแต่ หอพักถึง บ่อน้ำดื่มหน้าหอพักวัด หมู่ 9 | เพื่อให้ถนนได้มาตรฐาน | ถนนคลส.พร้อมรางระบบ น้ำขนาดกว้าง 4 เมตร ยาว 80 เมตร | 192,000 | | | | ร้อยละ 60 ของ ประชากรกลุ่ม ตัวอย่างมีความพึง พอใจ | ทำให้ประชาชน เดินทางสะดวก ทำ ให้การเกิดอุบัติเหตุ | กองช่าง (3) |
| 85 | โครงการก่อสร้างถนน คลส.ทางเข้า วัดหนองป่าพง หมู่ 9 | เพื่อให้ถนนได้มาตรฐาน | ถนน คลส.ขนาด กว้าง 4 ม ยาว 245 ม. | 588,000 | | | | ร้อยละ 60 ของ ประชากรกลุ่ม ตัวอย่างมีความพึง พอใจ | ทำให้ประชาชน เดินทางสะดวก ทำ ให้การเกิดอุบัติเหตุ | กองช่าง (4) |



| ที่ | โครงการ | วัตถุประสงค์ | เป้าหมาย (ผลผลิตของโครงการ) | งบประมาณและที่มา | | | | ตัวชี้วัด (KPI) | ผลลัพธ์ที่คาดว่าจะได้รับ | หน่วยงาน รับผิดชอบหลัก |
|-----|--|--|--|------------------|------------------|------------------|------------------|--|---|---------------------------|
| | | | | ปี 2561 (บาท) | ปี 2562 (บาท) | ปี 2563 (บาท) | ปี 2564 (บาท) | | | |
| 86 | โครงการวางท่อระบายน้ำพร้อมบ่อพักหน้าหอพักที่รณรงค์ถึงหอพักรุจิรา หมู่ 9 | เพื่อป้องกันน้ำท่วมซึ่งในเขตพื้นที่ | วางท่อระบายน้ำ ขนาด ๑0.60 เมตร พร้อมบ่อพัก ยาวรวม 200 เมตร | | | 700,000 | | ร้อยละ 60 ของประชากรกลุ่มตัวอย่างมีความพึงพอใจ | ทำให้น้ำไหลสะดวก ทำให้ลดปัญหาน้ำท่วมซึ่ง | กองช่าง (1) |
| 87 | โครงการวางท่อระบายน้ำพร้อมบ่อพักและขยายผิวจราจรคสล.ทางใต้บ้านนายบุญเลื่อน กิรยา หมู่ 9 | เพื่อป้องกันน้ำท่วมซึ่งในเขตพื้นที่และเพื่อเป็นการขยายผิวจราจร | วางท่อระบายน้ำ ขนาด ๑0.60 - 1.00 เมตร พร้อมบ่อพัก ยาวรวม 100 เมตร และขยายผิวจราจร กว้าง 1.20 เมตร ท.ว 0.15 เมตร ยาว 100 เมตร หรือคิดเป็นพื้นที่ไม่น้อยกว่า 100 ตารางเมตร | | | 315,000 | | ร้อยละ 60 ของประชากรกลุ่มตัวอย่างมีความพึงพอใจ | ทำให้น้ำไหลสะดวก ทำให้ลดปัญหาน้ำท่วมซึ่ง | กองช่าง (2) |
| 88 | โครงการซ่อมแซมถนนสายหลักของหมู่ 9 | เพื่อให้ถนนได้มาตรฐาน | ถนนสายหลักของหมู่ที่ 9 | | | 500,000 | | ร้อยละ 60 ของประชากรกลุ่มตัวอย่างมีความพึงพอใจ | ทำให้ประชาชนเดินทางสะดวก ทำให้ลดการเกิดอุบัติเหตุ | กองช่าง (3) |
| 89 | โครงการวางท่อระบายน้ำพร้อมบ่อพักทางเข้าประตู 2 ด้านทิศเหนือ หมู่ 9 | เพื่อป้องกันน้ำท่วมซึ่งในเขตพื้นที่ | วางท่อระบายน้ำ ขนาด ๑0.60 เมตร พร้อมบ่อพัก ยาวรวม 250 เมตร | | | | 1,100,000 | ร้อยละ 60 ของประชากรกลุ่มตัวอย่างมีความพึงพอใจ | ทำให้น้ำไหลสะดวก ทำให้ลดปัญหาน้ำท่วมซึ่ง | กองช่าง (1) |



| ที่ | โครงการ | วัตถุประสงค์ | เป้าหมาย (ผลผลิตของโครงการ) | งบประมาณและที่ผ่านมา | | | | ตัวชี้วัด (KPI) | ผลลัพธ์ที่คาดว่าจะได้รับ | หน่วยงาน รับผิดชอบหลัก |
|-----|--|--|--|----------------------|------------------|------------------|------------------|---|---|---------------------------|
| | | | | ปี 2561 (บาท) | ปี 2562 (บาท) | ปี 2563 (บาท) | ปี 2564 (บาท) | | | |
| 90 | โครงการติดตั้งไฟกิ่ง ขอยบ้านทนาย ไต้งสุดซอย หมู่9 | เพื่อแสงสว่างในการ สัญจรและความ ปลอดภัยในหมู่บ้านใน เวลากลางคืน | ติดตั้งไฟกิ่งขอยบ้านทนาย ไต้งสุดซอย หมู่9 | | | | 100,000 | ประชาชนมีความ พึงพอใจต่อ โครงการร้อยละ 70 ของจำนวน ครัวเรือนทั้งหมด | เพื่อให้ประชาชน ภายในหมู่บ้านได้มี ไฟฟ้าส่องสว่าง เส้นทางในเวลา กลางคืน | กองช่าง (2) |
| 91 | โครงการซ่อมถนนขอยบ้านทนาย ไต้งสุดซอย หมู่9 | เพื่อให้ถนนได้มาตรฐาน | ถนนขอยบ้านทนายไต้ง สุดซอย หมู่ที่ 9 ช่วงที่ 1 กว้าง 5 เมตร ยาว 90 เมตร ช่วงที่ 2 กว้าง 4 เมตร ยาว 140 เมตร | | | | 610,000 | ร้อยละ 60 ของ ประชากรกลุ่ม ตัวอย่างมีความพึง พอใจ | ทำให้ประชาชน เดินทางสะดวก ทั่ว ให้ลดการเกิดอุบัติเหตุ | กองช่าง (3) |
| 92 | โครงการถนน คสล.ทางเข้าอาคาร เอนกประสงค์ป่าบาง หมู่9 | เพื่อให้ถนนได้มาตรฐาน | ถนน คสล.ขนาดกว้าง 2 ม. ยาว 20 ม. | | | | 24,000 | ร้อยละ 60 ของ ประชากรกลุ่ม ตัวอย่างมีความพึง พอใจ | ทำให้ประชาชน เดินทางสะดวก ทั่ว ให้ลดการเกิดอุบัติเหตุ | กองช่าง (4) |
| 93 | โครงการก่อสร้างถนนคสล.ขอย9/1 หมู่10 | เพื่อให้ถนนได้มาตรฐาน | ถนนคสล.กว้าง 4 เมตร ยาว 300 เมตร | | | | 672,000 | ร้อยละ 60 ของ ประชากรกลุ่ม ตัวอย่างมีความพึง พอใจ | ทำให้ประชาชน เดินทางสะดวก ทั่ว ให้ลดการเกิดอุบัติเหตุ | กองช่าง (1) |



| ที่ | โครงการ | วัตถุประสงค์ | เป้าหมาย (ผลผลิตของโครงการ) | งบประมาณและที่ผ่านมา | | | | ตัวชี้วัด (KPI) | ผลลัพธ์ที่คาดว่าจะได้รับ | หน่วยงาน รับผิดชอบหลัก |
|-----|--|------------------------------------|---|----------------------|------------------|------------------|------------------|--|---|---------------------------|
| | | | | ปี 2561 (บาท) | ปี 2562 (บาท) | ปี 2563 (บาท) | ปี 2564 (บาท) | | | |
| 94 | โครงการวางท่อระบายน้ำพร้อมบ่อพักและขยายผิวจราจรถนนสายหลักของหมู่บ้านตั้งแต่บ้านนายสินวงศ์แก่้ว จนถึงเขตติดต่อบ้านต้นลุง หมู่10 | เพื่อป้องกันน้ำท่วมขังในเขตพื้นที่ | วางท่อระบายน้ำ ขนาด ๑.60 เมตร พร้อมบ่อพัก ยารวม 800 เมตร และขยายผิวจราจร กว้าง 1.00 เมตร หนา 0.15 เมตร ยาว 800 เมตร หรือคิดเป็นพื้นที่ไม่น้อยกว่า 800 ตารางเมตร | 3,200,000 | | | | ร้อยละ 60 ของประชากรกลุ่มตัวอย่างมีความพึงพอใจ | ทำให้ผู้น้ำไหลสะดวก ทำให้ลดปัญหาหน้าทวมซึ่ง | กองช่าง (2) |
| 95 | โครงการก่อสร้างถนน คสล.ซอย 9 เชื่อมซอย 9/1 หมู่10 | เพื่อให้ถนนได้มาตรฐาน | ถนน คสล.ขนาด กว้าง 3.50 ม. ยาว 250 ม.หนา 0.15 ม. | 525,000 | | | | ร้อยละ 60 ของประชากรกลุ่มตัวอย่างมีความพึงพอใจ | ทำให้ประชาชนเดินทางสะดวก ทำให้ลดการเกิดอุบัติเหตุ | กองช่าง (3) |
| 96 | โครงการก่อสร้างรางระบายน้ำคสล.แบบฝั่เปิดหน้าบ้านนายสุรพล พุทธิมูล จนถึงหน้าบ้านนางพรพรรณ สุภชัย หมู่10 | เพื่อป้องกันน้ำท่วมขังในเขตพื้นที่ | ก่อสร้างรางระบายน้ำคสล.แบบฝั่เปิด ขนาด กว้าง 4 ม. ยาว 450 ม. | | 750,000 | | | ร้อยละ 60 ของประชากรกลุ่มตัวอย่างมีความพึงพอใจ | ทำให้ผู้น้ำไหลสะดวก ทำให้ลดปัญหาทวมซึ่ง | กองช่าง (2) |



| ที่ | โครงการ | วัตถุประสงค์ | เป้าหมาย (ผลผลิตของโครงการ) | งบประมาณแต่ละปีที่ผ่านมา | | | | ตัวชี้วัด (KPI) | ผลลัพธ์ที่คาดว่าจะได้รับ | หน่วยงาน รับผิดชอบหลัก |
|-----|---|---|--|--------------------------|------------------|------------------|------------------|--|--|---------------------------|
| | | | | ปี 2561 (บาท) | ปี 2562 (บาท) | ปี 2563 (บาท) | ปี 2564 (บาท) | | | |
| 97 | โครงการก่อสร้างห้องเปลี่ยน หมูที่ 10 เชื่อมหมู่บ้านสันป่าแตง หมู่ 16 (หมู่ 10) | เพื่อป้องกันน้ำท่วมซึ่งใน เขตพื้นที่ | ท่อเหลี่ยม คล.หมูที่ 10 เชื่อมสันป่าแตง หมู่ที่ 16 กว้าง 2.40 เมตร สูง 2.10 เมตร ยาว 6 เมตร ชนิด 2 ช่องทาง | | | 1,400,000 | | ร้อยละ 60 ของ ประชากรกลุ่ม ตัวอย่างมีความพึง พอใจ | ทำให้ประชาชน เดินทางสะดวก ทำ ให้ลดการเกิดอุบัติเหตุ | กองช่าง (1) |
| 98 | โครงการถนนหินคลุกรอบบริเวณ หนองน้ำกรมะไฟ หมู่ 10 | เพื่อให้ถนนได้มาตรฐาน | ถนนหินคลุก ขนาด กว้าง 4 ม. ยาว 1,500 ม. | | | 630,000 | | ร้อยละ 60 ของ ประชากรกลุ่ม ตัวอย่างมีความพึง พอใจ | ทำให้ประชาชน เดินทางสะดวก ทำ ให้ลดการเกิดอุบัติเหตุ | กองช่าง (2) |
| 99 | โครงการถนนหินคลุกซอย 10 หมู่ 10 | เพื่อให้ถนนได้มาตรฐาน | ถนนหินคลุก ขนาด กว้าง 4 ม. ยาว 227 ม. | | | 23,800 | | ร้อยละ 60 ของ ประชากรกลุ่ม ตัวอย่างมีความพึง พอใจ | ทำให้ประชาชน เดินทางสะดวก ทำ ให้ลดการเกิดอุบัติเหตุ | กองช่าง (3) |
| 100 | โครงการก่อสร้างท่อเหลี่ยม คล.ส. หน้าบ้านนายอนุเรียน ฐานะคำ หมู่ 10 | เพื่อป้องกันน้ำท่วมซึ่งใน เขตพื้นที่ | ท่อเหลี่ยม คล.ส.หน้าบ้าน นายอนุเรียน ฐานะคำ หมู่ที่ 10 กว้าง 1.80 เมตร สูง 1.80 เมตร ยาว 6 เมตร ชนิด 2 ช่องทาง | | | | 510,000 | ร้อยละ 60 ของ ประชากรกลุ่ม ตัวอย่างมีความพึง พอใจ | ทำให้ผู้นำโหลระดวก ทำโครงการได้ ทำโครงการได้ ทำเรื่อง | กองช่าง (1) |
| 101 | โครงการก่อสร้างรางระบายน้ำ ส.ล.แบบมีฝเปิด ซอย 18 ลงไปสู่ลำ เหมืองสนามเป็นเชิงทราย หมู่ 10 | เพื่อป้องกันน้ำท่วมซึ่งใน เขตพื้นที่ | รางระบายน้ำ ส.ล.แบบมี ฝเปิด ขนาด กว้าง 0.40 ม. ยาว 80 ม. | | | | 400,000 | ร้อยละ 60 ของ ประชากรกลุ่ม ตัวอย่างมีความพึง พอใจ | ทำให้ผู้นำโหลระดวก ทำโครงการได้ ทำเรื่อง | กองช่าง (2) |



| ที่ | โครงการ | วัตถุประสงค์ | เป้าหมาย (ผลผลิตของโครงการ) | งบประมาณและที่ผ่านมา | | | | ตัวชี้วัด (KPI) | ผลลัพธ์ที่คาดว่าจะได้รับ | หน่วยงาน รับผิดชอบหลัก |
|-----|---|---|--|----------------------|------------------|------------------|------------------|--|---|---------------------------|
| | | | | ปี 2561 (บาท) | ปี 2562 (บาท) | ปี 2563 (บาท) | ปี 2564 (บาท) | | | |
| 102 | โครงการถนนหินคลุก ซอย 7 หมู่ 10 | เพื่อให้ถนนได้มาตรฐาน | ถนนหินคลุกขนาด กว้าง 4 ม. ยาว 190 ม. | | | | 79,800 | ร้อยละ 60 ของ ประชากรกลุ่ม ตัวอย่างมีความพึง พอใจ | ทำให้ประชาชน เดินทางสะดวก ทำ ให้ลดการเกิดอุบัติเหตุ | กองช่าง (3) |
| 103 | โครงการก่อสร้างถนน คลส. เพิ่มเติมจากหน้าบ้าน นายถัมพล สุวรรณสิทธิ์ ไปจรดลำเหมือง ทราย หมู่ 11 | เพื่อให้ถนนได้มาตรฐาน | ถนน คลส. ขนาด กว้าง 4 ม. ยาว 100 ม. | 240,000 | | | | ร้อยละ 60 ของ ประชากรกลุ่ม ตัวอย่างมีความพึง พอใจ | ทำให้ประชาชน เดินทางสะดวก ทำ ให้ลดการเกิดอุบัติเหตุ | กองช่าง (1) |
| 104 | โครงการวางท่อระบายน้ำพร้อมบ่อ พักและขยายฝายจากรอย 3 ซอย บ้าน นางศิริมา ซิ่งทอง ไปพหล หน้าบ้านนายไพโรจน์ สุระคำ หมู่ 11 | เพื่อป้องกันน้ำท่วมซึ่งใน เขตพื้นที่ | วางท่อระบายน้ำ ขนาด ๑ 0.60 เมตร พร้อมบ่อพัก ยาวรวม 200 เมตร และ ขยายฝายรางรกร หน้า 0.15 เมตร คิดเป็นพื้นที่ไม่ น้อยกว่า 200 ตารางเมตร | 820,000 | | | | ร้อยละ 60 ของ ประชากรกลุ่ม ตัวอย่างมีความพึง พอใจ | ทำให้ไม่ไหลลงตลิ่ง ทำให้ลดปัญหา ท่วมขัง | กองช่าง (3) |



| ที่ | โครงการ | วัตถุประสงค์ | เป้าหมาย (ผลผลิตของโครงการ) | งบประมาณและที่ผ่านมา | | | | ตัวชี้วัด (KPI) | ผลสัมฤทธิ์ที่คาดว่าจะได้รับ | หน่วยงาน รับผิดชอบหลัก |
|-----|--|-------------------------------------|---|----------------------|------------------|------------------|------------------|--|---|---------------------------|
| | | | | ปี 2561 (บาท) | ปี 2562 (บาท) | ปี 2563 (บาท) | ปี 2564 (บาท) | | | |
| 105 | โครงการวางท่อระบายน้ำพร้อมบ่อพักและขยายผิวจราจรซอย4ข้างบ้าน นายศรีทัน ดนาคำไปจรดลำเหมือง หมู่11 | เพื่อป้องกันน้ำท่วมซึ่งในเขตพื้นที่ | วางท่อระบายน้ำ ขนาด ๑.๖๐ เมตร พร้อมบ่อพัก ยาวรวม 120 เมตร และขยายผิวจราจร กว้าง 1.00 เมตร ทน 0.15 เมตร ยาว 120 เมตร หรือคิดเป็นพื้นที่ไม่น้อยกว่า 120 ตารางเมตร | | 490,000 | | | ร้อยละ 60 ของประชากรกลุ่มตัวอย่างมีความพึงพอใจ | ทำให้น้ำไหลสะดวก ทำให้ลดปัญหาหน้าท่วมซึ่ง | กองช่าง (1) |
| 106 | โครงการวางท่อระบายน้ำพร้อมบ่อพักและขยายผิวจราจรถนนเต้าอาคารเดอนกประสงค์2ข้างไปจรดลำเหมืองทราย หมู่11 | เพื่อป้องกันน้ำท่วมซึ่งในเขตพื้นที่ | วางท่อระบายน้ำ ขนาด ๑.๖๐ เมตร พร้อมบ่อพัก ยาวรวม 590 เมตร และขยายผิวจราจร กว้าง 1.00 เมตร ทน 0.15 เมตร ยาว 120 เมตร หรือคิดเป็นพื้นที่ไม่น้อยกว่า 590 ตารางเมตร | | 2,400,000 | | | ร้อยละ 60 ของประชากรกลุ่มตัวอย่างมีความพึงพอใจ | ทำให้น้ำไหลสะดวก ทำให้ลดปัญหาหน้าท่วมซึ่ง | กองช่าง (2) |



| ที่ | โครงการ | วัตถุประสงค์ | เป้าหมาย (ผลผลิตของโครงการ) | งบประมาณและที่ผ่านมา | | | | ตัวชี้วัด (KPI) | ผลลัพธ์ที่คาดว่าจะได้รับ | หน่วยงาน รับผิดชอบหลัก |
|-----|--|--|---|----------------------|------------------|------------------|--|--|---|---------------------------|
| | | | | ปี 2561 (บาท) | ปี 2562 (บาท) | ปี 2563 (บาท) | ปี 2564 (บาท) | | | |
| 107 | โครงการวางท่อระบายน้ำพร้อมบ่อพักและขยายผิวจราจรซอย2ข้าง บ้านบางลำดาคา กองบุญไป จรดหน้าบ้าน ผอ.บ. และจากหน้าบ้าน นายเสถียร ใจเกื้อกุล จรดซอย3 บ้านนาขงพหล เหนรเอ็ม หมู่11 | เพื่อป้องกันน้ำท่วมซึ่งในเขตพื้นที่ | วางท่อระบายน้ำ ขนาด ๑.0.60 เมตร พร้อมบ่อพัก ยาวรวม 190 เมตร และขยายผิวจราจร กว้าง 1.00 เมตร หน้า 0.15 เมตร ยาว 190 เมตร หรือคิดเป็นพื้นที่ไม่น้อยกว่า 190 ตารางเมตร | | | 770,000 | | ร้อยละ 60 ของประชากรกลุ่มตัวอย่างมีความพึงพอใจ | ทำให้น้ำไหลสะดวก ทำให้ลดปัญหาหน้าท่วมซึ่ง | กองช่าง (1) |
| 108 | โครงการก่อสร้างถนน คลส.ซอย5 ซ้ำบ้านนางวิมลศรี นันทีโค ไป จรดลำเหมือง หมู่11 | เพื่อให้ถนนได้มาตรฐาน | ถนน คลส.ขนาด กว้าง 4 ม. ยาว 100 ม. | | | 240,000 | ร้อยละ 60 ของประชากรกลุ่มตัวอย่างมีความพึงพอใจ | ทำให้ประชาชนเดินทางสะดวก ทำให้อัตราการเกิดอุบัติเหตุ | กองช่าง (1) | |
| 109 | โครงการติดตั้งไฟฟ้าภายในหมู่บ้าน หมู่11 | เพื่อแสงสว่างในการสัญจรและความปลอดภัยในหมู่บ้านในเวลากลางคืน | ติดตั้งไฟฟ้าภายในหมู่บ้าน | | | 250,000 | ประชาชนมีความพึงพอใจต่อโครงการร้อยละ 70 ของจำนวนครัวเรือนทั้งหมด | เพื่อให้ประชาชนภายในหมู่บ้านได้ใช้ไฟฟ้าส่องสว่าง เส้นทางในเวลา กลางคืน | กองช่าง (3) | |
| 110 | โครงการขยายผิวจราจรถนนสายหลักพร้อมระบายน้ำ หมู่12 | เพื่อป้องกันน้ำท่วมซึ่งในเขตพื้นที่และเพื่อเป็นการขยายผิวจราจร | ขยายผิวจราจรถนนสายหลัก พร้อมระบายน้ำ | | | 5,800,000 | ร้อยละ 60 ของประชากรกลุ่มตัวอย่างมีความพึงพอใจ | ทำให้ประชาชนเดินทางสะดวก ทำให้อัตราการเกิดอุบัติเหตุ | กองช่าง (1) | |



| ที่ | โครงการ | วัตถุประสงค์ | เป้าหมาย (ผลผลิตของโครงการ) | งบประมาณและที่ผ่านมา | | | | ตัวชี้วัด (KPI) | ผลลัพธ์ที่คาดว่าจะ จะได้รับ | หน่วยงาน รับผิดชอบหลัก |
|-----|---|--|--|----------------------|------------------|------------------|------------------|--|--------------------------------|---------------------------|
| | | | | ปี 2561 (บาท) | ปี 2562 (บาท) | ปี 2563 (บาท) | ปี 2564 (บาท) | | | |
| 111 | โครงการก่อสร้างระบบยกน้ำหนักบ้านนายจันทรีตั้งไปหน้าบ้าน อ.สุรินทร์และพิษณุ เชื่อมรางเดิม หมู่12 | เพื่อป้องกันน้ำท่วมซึ่งในเขตพื้นที่ | รางระบบยกน้ำหนัก กว้าง 0.40 ม. ยาว 270 ม. | 1,400,000 | | | | ร้อยละ 60 ของประชากรกลุ่มตัวอย่างมีความพึงพอใจ | กองช่าง (2) | |
| 112 | โครงการก่อสร้างระบบยกน้ำรูปตัว V จากหมู่12 ถึงลำเหมืองไล่หมู่12 | เพื่อการระบบยกน้ำและป้องกันน้ำท่วมซึ่ง ทำให้งานไม่สิ้นเปลือง | รางระบบยกน้ำรูปตัว V คลาสปากกว้าง 0.50 เมตร ยาว 200 เมตร | 1,000,000 | | | | ร้อยละ 60 ของประชากรกลุ่มตัวอย่างมีความพึงพอใจ | กองช่าง (1) | |
| 113 | โครงการติดตั้งไฟโพลทางทั้งระบบในหมู่บ้านติดตั้งเพิ่มจำนวน 15 จุด ปรับปรุงของเดิม 41 จุด หมู่12 | เพื่อแสงสว่างในการสัญจรและความปลอดภัยในหมู่บ้านในเวลากลางคืน | ติดตั้งไฟโพลทางทั้งระบบในหมู่บ้านติดตั้งเพิ่มจำนวน 15 จุด ปรับปรุงของเดิม 41 จุด | 250,000 | | | | ประชาชนมีความพึงพอใจต่อโครงการร้อยละ 70 ของจำนวนครัวเรือนทั้งหมด | กองช่าง (3) | |
| 114 | โครงการติดตั้งไฟส่องสว่างสนามกีฬาติดตั้ง 2 จุด หมู่12 | เพื่อแสงสว่างในการสัญจรและความปลอดภัยในหมู่บ้านในเวลากลางคืน | ติดตั้งไฟส่องสว่างสนามกีฬาติดตั้ง 2 จุด | 150,000 | | | | ประชาชนมีความพึงพอใจต่อโครงการร้อยละ 70 ของจำนวนครัวเรือนทั้งหมด | กองช่าง (1) | |

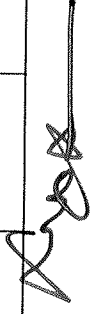

| ที่ | โครงการ | วัตถุประสงค์ | เป้าหมาย (ผลผลิตของโครงการ) | งบประมาณและที่ผ่านมา | | | | ตัวชี้วัด (KPI) | ผลสัมฤทธิ์คาดว่าจะได้รับ | หน่วยงาน รับผิดชอบหลัก |
|-----|--|---|---|----------------------|------------------|------------------|--|---|--------------------------|---------------------------|
| | | | | ปี 2561 (บาท) | ปี 2562 (บาท) | ปี 2563 (บาท) | ปี 2564 (บาท) | | | |
| 115 | โครงการก่อสร้างระบบน้ำ คสล.แบบฝักปิด ซอย 3 ถึง ซอย 3/1 ลงไปทางคู้ไม้ใต้ของ หมู่ 12 | เพื่อป้องกันท่วมขังใน เขตพื้นที่ ร่องน้ำไม่เต็มขึ้น | วางระบบน้ำ คสล.แบบมี ฝักปิด กว้าง 0.40 เมตร ยาว 55 เมตร | | | 833,000 | ร้อยละ 60 ของ ประชากรกลุ่ม ตัวอย่างมีความพึง พอใจ | ทำให้ไม่ไหลระดวก ทำให้ลดปัญหาหน้า ท่วมขัง | กองช่าง (2) | |
| 116 | โครงการก่อสร้างระบบน้ำพอ 3/1 ถึง หมู่ 12 | เพื่อการระบายน้ำและ ป้องกันท่วมขัง ทำให้ ร่องน้ำไม่เต็มขึ้น | วางระบบน้ำ คสล.แบบมี ฝักปิด กว้าง 0.40 เมตร ยาว 185 เมตร | | | 1,960,000 | ร้อยละ 60 ของ ประชากรกลุ่ม ตัวอย่างมีความพึง พอใจ | ทำให้ไม่ไหลระดวก ทำให้ไม่เต็มทาง สัญญาณระดวก | กองช่าง (1) | |
| 117 | โครงการก่อสร้างถนนคอนกรีตซอย 6/1 ซอย 6/2 ซอย 6/3 ซอย 6/4 ซอย 6/5 หมู่ 13 | เพื่อให้ถนนได้มาตรฐาน | ถนนคอนกรีตซอย 6/1 ซอย 6/2 ถนนเชื่อมต่อ ซอย 6 ตั้งอยู่ ถนนรอบอ่าง เก็บน้ำ หมู่ที่ 13 กว้าง 4 เมตร ยาว 200 เมตร | 1,000,000 | | | ร้อยละ 60 ของ ประชากรกลุ่ม ตัวอย่างมีความพึง พอใจ | ทำให้ประชาชน เดินทางสะดวก ทำ ให้ลดการเกิดอุบัติเหตุ | กองช่าง (1) | |
| 118 | โครงการก่อสร้างถนน คสล.รอบ อ่างเก็บน้ำ หมู่ 13 | เพื่อให้ถนนได้มาตรฐาน | ถนน คสล.ขนาด กว้าง 4 ม. ยาว 478 ม. | 190,000 | | | ร้อยละ 60 ของ ประชากรกลุ่ม ตัวอย่างมีความพึง พอใจ | ทำให้ประชาชน เดินทางสะดวก ทำ ให้ลดการเกิดอุบัติเหตุ | กองช่าง (1) | |
| 119 | โครงการก่อสร้างถนนคอนกรีต ถนนซอย 10 หมู่ 13 | เพื่อให้ถนนได้มาตรฐาน | ถนนคอนกรีต ขนาด กว้าง 4 ม. ยาว 1,500 ม. | | | 3,600,000 | ร้อยละ 60 ของ ประชากรกลุ่ม ตัวอย่างมีความพึง พอใจ | ทำให้ประชาชน เดินทางสะดวก ทำ ให้ลดการเกิดอุบัติเหตุ | กองช่าง (1) | |

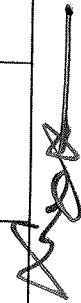

| ที่ | โครงการ | วัตถุประสงค์ | เป้าหมาย (ผลผลิตของโครงการ) | งบประมาณและที่ผ่านมา | | | | ตัวชี้วัด (KPI) | ผลลัพธ์ที่คาดว่าจะ จะได้รับ | หน่วยงาน รับผิดชอบหลัก |
|-----|--|--|---|----------------------|------------------|------------------|--|--|--------------------------------|---------------------------|
| | | | | ปี 2561 (บาท) | ปี 2562 (บาท) | ปี 2563 (บาท) | ปี 2564 (บาท) | | | |
| 120 | โครงการก่อสร้างถนนคอนกรีตพื้น จุดชุมชนวิว หมู่13 | เพื่อให้ถนนได้มาตรฐาน | ถนน คสล.ขนาด กว้าง 4 ม. ยาว 200 ม. | | | | ร้อยละ 60 ของ ประชากรกลุ่ม ตัวอย่างมีความพึง พอใจ | ทำให้ประชาชน เดินทางสะดวก ทำ ให้ลดการเกิดอุบัติเหตุ | กองช่าง (1) | |
| 121 | โครงการติดตั้งไฟส่องสว่างทุกซอย ภายในหมู่บ้าน หมู่14 | เพื่อแสงสว่างในการ สัญจรและความ ปลอดภัยในหมู่บ้านใน เวลากลางคืน | ติดตั้งไฟส่องสว่างภายใน หมู่บ้านทุกซอย จำนวน 60 จุด | 720,000 | | | ประชาชนมีความ พึงพอใจต่อ โครงการร้อยละ70 ของจำนวน ครัวเรือนทั้งหมด | เพื่อให้ประชาชน ภายในหมู่บ้านได้มี ไฟส่องสว่าง เส้นทางในเวลา กลางคืน | กองช่าง (1) | |
| 122 | โครงการก่อสร้างถนนเข้าลาน บริเวณรอบแม่รุ้งและสร้างรั้วรอบ บริเวณแม่รุ หมู่14 | เพื่อให้ถนนได้มาตรฐาน | ถนน กว้าง 4 เมตร ยาว 300 เมตร ลานคสล.1,600 ตารางเมตร รั้ว ยาว 200 เมตร | 2,000,000 | | | ร้อยละ 60 ของ ประชากรกลุ่ม ตัวอย่างมีความพึง พอใจ | ทำให้ประชาชน เดินทางสะดวก ทำ ให้ลดการเกิดอุบัติเหตุ | กองช่าง (2) | |
| 123 | โครงการก่อสร้างถนน คสล. เลียบริมหนองบ้านเหล่าพัฒนา หมู่14 | เพื่อให้ถนนได้มาตรฐาน | ถนน คสล.เลียบริมหนองบ้าน เหล่า กว้าง 4 เมตร ยาว 185 เมตร | 444,000 | | | ร้อยละ 60 ของ ประชากรกลุ่ม ตัวอย่างมีความพึง พอใจ | ทำให้ประชาชน เดินทางสะดวก ทำ ให้ลดการเกิดอุบัติเหตุ | กองช่าง (4) | |
| 124 | โครงการถนนคสล.ซอย5บ้านเหล่า หมู่14 | เพื่อให้ถนนได้มาตรฐาน | ถนน คสล.ซอย 5 บ้าน เหล่า กว้าง 4 เมตร ยาว 200 เมตร | 480,000 | | | ร้อยละ 60 ของ ประชากรกลุ่ม ตัวอย่างมีความพึง พอใจ | ทำให้ประชาชน เดินทางสะดวก ทำ ให้ลดการเกิดอุบัติเหตุ | กองช่าง (5) | |



| ที่ | โครงการ | วัตถุประสงค์ | เป้าหมาย (ผลผลิตของโครงการ) | งบประมาณและที่ผ่านมา | | | | ตัวชี้วัด (KPI) | ผลสัมฤทธิ์ที่คาดว่าจะได้รับ | หน่วยงาน รับผิดชอบหลัก |
|-----|---|--|---|----------------------|------------------|------------------|------------------|--|---|---------------------------|
| | | | | ปี 2561 (บาท) | ปี 2562 (บาท) | ปี 2563 (บาท) | ปี 2564 (บาท) | | | |
| 125 | โครงการซ่อมสร้างผิวจราจรถนน ซอย6หมู่1ถิพระธาตุจอมสัก พร้อมปรับปรุงระบบระบายน้ำตลอด สาย หมู่14 | เพื่อให้ถนนได้มาตรฐาน และเพื่อการระบายน้ำ | ซ่อมสร้างผิวจราจรถนน กว้าง 6 เมตร ยาว 1,590 เมตร พร้อมปรับปรุงราง ระบายน้ำ คสล. ยาวตลอด สาย | 4,500,000 | | | | ร้อยละ 60 ของ ประชากรกลุ่ม ตัวอย่างมีความพึง พอใจ | ทำให้ประชาชน เดินทางสะดวก ทำ ให้ลดปัญหาหน้าทิวะซึ่ง พอใจ | กองช่าง (7) |
| 126 | โครงการก่อสร้างถนน คสล.เข้า อาคารเอนกประสงค์หมู่14(เริ่ม จากบ้านนายอินทวน พรหมวงศ์ล่า ถึงอาคารเอนกประสงค์ เริ่มจาก หน้าบ้านนายสาม นามแก้ว ถึง อาคารเอนกประสงค์หมู่14 | เพื่อให้ถนนได้มาตรฐาน | ถนน คสล.เข้าอาคาร เอนกประสงค์ หมู่ที่ 14 กว้าง 6 เมตร ยาว 80 เมตร | 298,000 | | | | ร้อยละ 60 ของ ประชากรกลุ่ม ตัวอย่างมีความพึง พอใจ | ทำให้ประชาชน เดินทางสะดวก ทำ ให้ลดการเกิดอุบัติเหตุ พอใจ | กองช่าง (8) |
| 127 | โครงการก่อสร้างถนน คสล. ชั้นอาศรมต่อคำ หมู่14 | เพื่อให้ถนนได้มาตรฐาน | ถนนคสล.ขนาด กว้าง 4 ม. ยาว 200 ม. | 480,000 | | | | ร้อยละ 60 ของ ประชากรกลุ่ม ตัวอย่างมีความพึง พอใจ | ทำให้ประชาชน เดินทางสะดวก ทำ ให้ลดการเกิดอุบัติเหตุ พอใจ | กองช่าง (1) |
| 128 | โครงการก่อสร้างถนน คสล. ซอย1 ท้ายไม้ชัย หมู่14 | เพื่อให้ถนนได้มาตรฐาน | ถนนคสล.ขนาด กว้าง 4 ม. ยาว 100 ม. | 240,000 | | | | ร้อยละ 60 ของ ประชากรกลุ่ม ตัวอย่างมีความพึง พอใจ | ทำให้ประชาชน เดินทางสะดวก ทำ ให้ลดการเกิดอุบัติเหตุ พอใจ | กองช่าง (2) |



| ที่ | โครงการ | วัตถุประสงค์ | เป้าหมาย (ผลผลิตของโครงการ) | งบประมาณและที่ผ่านมา | | | | ตัวชี้วัด (KPI) | ผลลัพธ์ที่คาดว่าจะ จะได้รับ | หน่วยงาน รับผิดชอบหลัก |
|-----|--|-----------------------|--------------------------------------|----------------------|------------------|------------------|------------------|--|---|---------------------------|
| | | | | ปี 2561 (บาท) | ปี 2562 (บาท) | ปี 2563 (บาท) | ปี 2564 (บาท) | | | |
| 129 | โครงการก่อสร้างถนน คลส.ซอย2 ท้ายไม้เสี้ย หมู่14 | เพื่อให้ถนนได้มาตรฐาน | ถนนคลส.ขนาด กว้าง 4 ม. ยาว 90 ม. | 216,000 | | | | ร้อยละ 60 ของ ประชากรกลุ่ม ตัวอย่างมีความพึง พอใจ | ทำให้ประชาชน เดินทางสะดวก ทำให้ ลดการเกิดอุบัติเหตุ | กองช่าง (3) |
| 130 | โครงการก่อสร้างถนน คลส.ซอย3 ท้ายไม้เสี้ย หมู่14 | เพื่อให้ถนนได้มาตรฐาน | ถนนคลส.ขนาด กว้าง 4 ม. ยาว 100 ม. | 240,000 | | | | ร้อยละ 60 ของ ประชากรกลุ่ม ตัวอย่างมีความพึง พอใจ | ทำให้ประชาชน เดินทางสะดวก ทำให้ ลดการเกิดอุบัติเหตุ | กองช่าง (5) |
| 131 | โครงการก่อสร้างถนน คลส.ท้ายไม้ เสี้ย ซอย5 หมู่14 | เพื่อให้ถนนได้มาตรฐาน | ถนนคลส.ขนาด กว้าง 4 ม. ยาว 130 ม. | | | 312,000 | | ร้อยละ 60 ของ ประชากรกลุ่ม ตัวอย่างมีความพึง พอใจ | ทำให้ประชาชน เดินทางสะดวก ทำให้ ลดการเกิดอุบัติเหตุ | กองช่าง (1) |
| 132 | โครงการก่อสร้างถนน คลส.ท้ายไม้ เสี้ย ซอย6 หมู่14 | เพื่อให้ถนนได้มาตรฐาน | ถนนคลส.ขนาด กว้าง 4 ม. ยาว 160 ม. | | | 384,000 | | ร้อยละ 60 ของ ประชากรกลุ่ม ตัวอย่างมีความพึง พอใจ | ทำให้ประชาชน เดินทางสะดวก ทำให้ ลดการเกิดอุบัติเหตุ | กองช่าง (2) |
| 133 | โครงการก่อสร้างถนน คลส.จอมสัก เมืองใหม่ ซอย1 หมู่14 | เพื่อให้ถนนได้มาตรฐาน | ถนนคลส.ขนาด กว้าง 4 ม. ยาว 130 ม. | | | 312,000 | | ร้อยละ 60 ของ ประชากรกลุ่ม ตัวอย่างมีความพึง พอใจ | ทำให้ประชาชน เดินทางสะดวก ทำให้ ลดการเกิดอุบัติเหตุ | กองช่าง (3) |

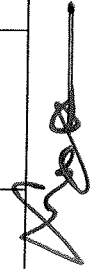

| ที่ | โครงการ | วัตถุประสงค์ | เป้าหมาย (ผลผลิตของโครงการ) | งบประมาณและที่ผ่านมา | | | | ตัวชี้วัด (KPI) | ผลลัพธ์ที่คาดว่าจะได้รับ | หน่วยงาน รับผิดชอบหลัก |
|-----|---|--|--|----------------------|------------------|------------------|------------------|--|---|---------------------------|
| | | | | ปี 2561 (บาท) | ปี 2562 (บาท) | ปี 2563 (บาท) | ปี 2564 (บาท) | | | |
| 134 | โครงการก่อสร้างถนน คลส.จอมลักษ์ เมืองใหม่ ซอย 2 หมู่ 14 | เพื่อให้ถนนได้มาตรฐาน | ถนนคลส.ขนาด กว้าง 4 ม. ยาว 80 ม. | | | 192,000 | | ร้อยละ 60 ของ ประชากรกลุ่ม ตัวอย่างมีความพึง พอใจ | ทำให้ประชาชน เดินทางสะดวก ทำให้ เกิดการเกิดอุบัติเหตุ | กองช่าง (4) |
| 135 | โครงการก่อสร้างถนน คลส.จอมลักษ์ เมืองใหม่ ซอย 3 หมู่ 14 | เพื่อให้ถนนได้มาตรฐาน | ถนนคลส.ขนาด กว้าง 4 ม. ยาว 290 ม. | | | 696,000 | | ร้อยละ 60 ของ ประชากรกลุ่ม ตัวอย่างมีความพึง พอใจ | ทำให้ประชาชน เดินทางสะดวก ทำให้ เกิดการเกิดอุบัติเหตุ | กองช่าง (5) |
| 136 | โครงการวางท่อระบายน้ำตั้งแต่ บ้านเลขที่ 125 สี่แยกสัญญาณไฟ จราจรด้านทิศเหนือถนนสายหลัก ลงถึงแม่น้ำยม หมู่ 15 | เพื่อป้องกันน้ำท่วมขังใน เขตพื้นที่ | ท่อระบายน้ำ ขนาด Ø 0.40 ม. ยาว 225 ม. | 1,100,000 | | | | ร้อยละ 60 ของ ประชากรกลุ่ม ตัวอย่างมีความพึง พอใจ | ทำให้พื้นที่ไหลสะดวก ทำให้ลดปัญหาน้ำ ท่วมขัง | กองช่าง (2) |
| 137 | โครงการวางท่อระบายน้ำตั้งแต่ เลขที่ 285 ถึง บ้านเลขที่ 128 หมู่ 15 | เพื่อป้องกันน้ำท่วมขังใน เขตพื้นที่ | ท่อระบายน้ำ Ø 0.40 เมตร ยาว 75 เมตร | 700,000 | | | | ร้อยละ 60 ของ ประชากรกลุ่ม ตัวอย่างมีความพึง พอใจ | ทำให้พื้นที่ไหลสะดวก ทำให้ลดปัญหาน้ำ ท่วมขัง | กองช่าง (3) |



| ที่ | โครงการ | วัตถุประสงค์ | เป้าหมาย (ผลผลิตของโครงการ) | งบประมาณและที่ผ่านมา | | | | ตัวชี้วัด (KPI) | ผลลัพธ์ที่คาดว่าจะได้รับ | หน่วยงาน รับผิดชอบหลัก |
|-----|--|--|--------------------------------------|----------------------|------------------|------------------|------------------|--|---|---------------------------|
| | | | | ปี 2561 (บาท) | ปี 2562 (บาท) | ปี 2563 (บาท) | ปี 2564 (บาท) | | | |
| 138 | โครงการวางท่อระบายน้ำ ซอย 7 และซอย 7 แยกซ้ายลงสู่แม่น้ำงาม หมู่ 15 | เพื่อป้องกันน้ำท่วมซึ่งในเขตพื้นที่ | ท่อระบายน้ำ Ø 0.40 เมตร ยาว 205 เมตร | 400,000 | | | | ร้อยละ 60 ของ ประชากรกลุ่ม ตัวอย่างมีความพึงพอใจ | ทำให้น้ำไหลสะดวก ทำให้ลดปัญหา น้ำท่วมซึ่ง | กองช่าง (4) |
| 139 | โครงการก่อสร้างถนน คลส.ซอย 15 ชุมชนบ้านอาษา หมู่ 15 | เพื่อให้ถนนได้มาตรฐาน | ถนน คลส.ขนาด กว้าง 4 ม. ยาว 130 ม. | 312,000 | | | | ร้อยละ 60 ของ ประชากรกลุ่ม ตัวอย่างมีความพึงพอใจ | ทำให้ประชาชน เดินทางสะดวก ทำให้ลดการเกิดอุบัติเหตุ | กองช่าง (5) |
| 140 | โครงการก่อสร้างถนน คลส.ซอย 14 ชุมชนบ้านอาษา หมู่ 15 | เพื่อให้ถนนได้มาตรฐาน | ถนน คลส.ขนาด กว้าง 4 ม. ยาว 100 ม. | 240,000 | | | | ร้อยละ 60 ของ ประชากรกลุ่ม ตัวอย่างมีความพึงพอใจ | ทำให้ประชาชน เดินทางสะดวก ทำให้ลดการเกิดอุบัติเหตุ | กองช่าง (6) |
| 141 | โครงการก่อสร้างถนน คลส.ซอย 18 ชุมชนบ้านอาษา หมู่ 15 | เพื่อให้ถนนได้มาตรฐาน | ถนน คลส.ขนาด กว้าง 4 ม. ยาว 130 ม. | 312,000 | | | | ร้อยละ 60 ของ ประชากรกลุ่ม ตัวอย่างมีความพึงพอใจ | ทำให้ประชาชน เดินทางสะดวก ทำให้ลดการเกิดอุบัติเหตุ | กองช่าง (7) |
| 142 | โครงการติดตั้งไฟฟ้าพลัง จำนวนติดตั้ง 76 จุด หมู่ 15 | เพื่อแสงสว่างในการสัญจรและความปลอดภัยในหมู่บ้านในเวลากลางคืน | ติดตั้งไปถึง จำนวน ติดตั้ง 76 จุด | 912,000 | | | | ประชาชนมีความพึงพอใจต่อโครงการร้อยละ 70 ของจำนวนครัวเรือนทั้งหมด | เพื่อให้ประชาชน ภายในหมู่บ้านได้มีไฟฟ้าส่องสว่าง เส้นทางในเวลากลางคืน | กองช่าง (8) |



| ที่ | โครงการ | วัตถุประสงค์ | เป้าหมาย (ผลผลิตของโครงการ) | งบประมาณและที่ผ่านมา | | | | ตัวชี้วัด (KPI) | ผลสัมฤทธิ์ที่คาดว่าจะได้รับ | หน่วยงานรับผิดชอบหลัก |
|-----|--|-----------------------|-------------------------------------|----------------------|------------------|------------------|------------------|--|---|-----------------------|
| | | | | ปี 2561 (บาท) | ปี 2562 (บาท) | ปี 2563 (บาท) | ปี 2564 (บาท) | | | |
| 143 | โครงการก่อสร้างถนน คสล. ซอย 13 จนสุดซอย และซอย 13 แยกขาตลอดเส้นทาง หมู่ 15 | เพื่อให้ถนนได้มาตรฐาน | ถนน คสล. ขนาด กว้าง 4 ม. ยาว 250 ม. | 600,000 | | | | ร้อยละ 60 ของประชากรกลุ่มตัวอย่างมีความพึงพอใจ | ทำไม้ประชาชน เดินทางสะดวก ทำ ให้ลดการเกิดอุบัติเหตุ | กองช่าง (1) |
| 144 | โครงการก่อสร้างถนน คสล. ซอย 17 จนสุดซอย หมู่ 15 | เพื่อให้ถนนได้มาตรฐาน | ถนน คสล. ขนาด กว้าง 4 ม. ยาว 220 ม. | 528,000 | | | | ร้อยละ 60 ของประชากรกลุ่มตัวอย่างมีความพึงพอใจ | ทำไม้ประชาชน เดินทางสะดวก ทำ ให้ลดการเกิดอุบัติเหตุ | กองช่าง (2) |
| 145 | โครงการก่อสร้างถนน คสล. ซอย 17 แยกขาจนสุดซอย หมู่ 15 | เพื่อให้ถนนได้มาตรฐาน | ถนน คสล. ขนาด กว้าง 4 ม. ยาว 250 ม. | 600,000 | | | | ร้อยละ 60 ของประชากรกลุ่มตัวอย่างมีความพึงพอใจ | ทำไม้ประชาชน เดินทางสะดวก ทำ ให้ลดการเกิดอุบัติเหตุ | กองช่าง (3) |
| 146 | โครงการก่อสร้างถนน คสล. ซอย 19 จนสุดซอย พร้อมตัดซอย 19 แยกซ้าย หมู่ 15 | เพื่อให้ถนนได้มาตรฐาน | ถนน คสล. ขนาด กว้าง 4 ม. ยาว 350 ม. | 840,000 | | | | ร้อยละ 60 ของประชากรกลุ่มตัวอย่างมีความพึงพอใจ | ทำไม้ประชาชน เดินทางสะดวก ทำ ให้ลดการเกิดอุบัติเหตุ | กองช่าง (4) |
| 147 | โครงการก่อสร้างถนน คสล. ซอย 12 จนสุดซอย หมู่ 15 | เพื่อให้ถนนได้มาตรฐาน | ถนน คสล. ขนาด กว้าง 4 ม. ยาว 110 ม. | 264,000 | | | | ร้อยละ 60 ของประชากรกลุ่มตัวอย่างมีความพึงพอใจ | ทำไม้ประชาชน เดินทางสะดวก ทำ ให้ลดการเกิดอุบัติเหตุ | กองช่าง (5) |

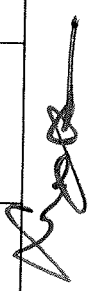

| ที่ | โครงการ | วัตถุประสงค์ | เป้าหมาย (ผลผลิตของโครงการ) | งบประมาณและที่ผ่านมา | | | | ตัวชี้วัด (KPI) | ผลลัพธ์ที่คาดว่าจะได้รับ | หน่วยงาน รับผิดชอบหลัก |
|-----|--|-----------------------|--|----------------------|------------------|------------------|------------------|--|--|---------------------------|
| | | | | ปี 2561 (บาท) | ปี 2562 (บาท) | ปี 2563 (บาท) | ปี 2564 (บาท) | | | |
| 148 | โครงการก่อสร้างถนน คลส.ซอย22 หนองม่วงไข่ทั้งซอยแยกซ้ายและ ทางตรง หมู่15 | เพื่อให้ถนนได้มาตรฐาน | ถนน คลส.ขนาด กว้าง 4 ม. ยาว 1,520 ม. | | 360,000 | | | ร้อยละ 60 ของ ประชากรกลุ่ม ตัวอย่างมีความพึง พอใจ | ทำไปประชาชน เดินทางสะดวก ทำ ให้การเกิดอุบัติเหตุ | กองช่าง (6) |
| 149 | โครงการก่อสร้างถนน คลส.ซอย21 หนองต้นไผ่ หมู่15 | เพื่อให้ถนนได้มาตรฐาน | ถนน คลส.ขนาด กว้าง 4 ม. ยาว 215 ม. | | 516,000 | | | ร้อยละ 60 ของ ประชากรกลุ่ม ตัวอย่างมีความพึง พอใจ | ทำไปประชาชน เดินทางสะดวก ทำ ให้การเกิดอุบัติเหตุ | กองช่าง (7) |
| 150 | โครงการก่อสร้างปรับปรุงถนน ซอย เข้าโครงการสันติสุขจนถึงสุด โครงการสันติสุข หมู่15 | เพื่อให้ถนนได้มาตรฐาน | ถนน ขนาด กว้าง 5 ม. ยาว 470 ม. | | 1,057,000 | | | ร้อยละ 60 ของ ประชากรกลุ่ม ตัวอย่างมีความพึง พอใจ | ทำไปประชาชน เดินทางสะดวก ทำ ให้การเกิดอุบัติเหตุ | กองช่าง (8) |
| 151 | โครงการถมพื้นที่ดินอัดแน่นแยก ซ้ายจากถนน คลส.สายหลักจนถึง แปลงนาบ้านจันทร์ มีนทอายุ หมู่15 | เพื่อให้ถนนได้มาตรฐาน | ถนนหินคลุกอัดแน่น ขนาด กว้าง 3 ม. ยาว 250 ม. | | 78,700 | | | ร้อยละ 60 ของ ประชากรกลุ่ม ตัวอย่างมีความพึง พอใจ | ทำไปประชาชน เดินทางสะดวก ทำ ให้การเกิดอุบัติเหตุ | กองช่าง (9) |

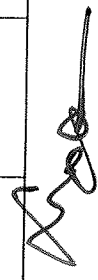

| ที่ | โครงการ | วัตถุประสงค์ | เป้าหมาย (ผลผลิตของโครงการ) | งบประมาณและที่ผ่านมา | | | | ตัวชี้วัด (KPI) | ผลลัพธ์ที่คาดว่าจะ จะได้รับ | หน่วยงาน รับผิดชอบหลัก |
|-----|---|--|---|----------------------|------------------|------------------|------------------|--|--|---------------------------|
| | | | | ปี 2561 (บาท) | ปี 2562 (บาท) | ปี 2563 (บาท) | ปี 2564 (บาท) | | | |
| 152 | โครงการพัฒนาศูนย์คัดแยกขยะ จากถนน คลส.สายหลักจนถึง แปลงนา นายสมจิต ดอนลาว หมู่15 | เพื่อให้ถนนได้มาตรฐาน | ถนนหินคลุกอัดแน่น ขนาด กว้าง 4 ม. ยาว 370 ม. | | 155,400 | | | ร้อยละ 60 ของ ประชากรกลุ่ม ตัวอย่างมีความพึง พอใจ | ทำให้ประชาชน เดินทางสะดวก ทำ ให้ลดการเกิดอุบัติเหตุ | กองช่าง (10) |
| 153 | โครงการถมหินคลุกอัดแน่นเริ่ม ตั้งแต่ถนน คลส.สี่แยกคลองชล แยกขวาไปจนถึงที่แปลงนา นาย ชัยรัตน์ ศรีเสาวลักษณ์ และ ทางตรงไปจนถึงสิ้นสุดแปลงนา พล ตำรวจตรีรุ่ง ยุคแผน คลองสาย หมู่15 | เพื่อให้ถนนได้มาตรฐาน | ถนน คลส.ขนาด กว้าง 4 ม. ยาว 420 ม. | | | 1,008,000 | | ร้อยละ 60 ของ ประชากรกลุ่ม ตัวอย่างมีความพึง พอใจ | ทำให้ประชาชน เดินทางสะดวก ทำ ให้ลดการเกิดอุบัติเหตุ | กองช่าง (1) |
| 154 | โครงการขยายถนนสายหลัก ด้านข้างเป็นลำคลองระบายน้ำใน ชุมชน ด้านบขช.เป็นถนน คลส. ตั้งแต่คอสะพานแม่โขงจนถึง เขตหมู่ที่ 12 บ้านป่าสัก(คลส.) หมู่15 | เพื่อให้ถนนได้มาตรฐาน | ถนนสายหลักและถนน คลส.ตั้งแต่คอสะพาน แม่น้ำโขงจนถึงหมู่ที่12 ยาว 1,720 เมตร | | | 3,440,000 | | ร้อยละ 60 ของ ประชากรกลุ่ม ตัวอย่างมีความพึง พอใจ | ทำให้ประชาชน เดินทางสะดวก ทำให้ลดการเกิด อุบัติเหตุ | กองช่าง (1) |
| 155 | โครงการก่อสร้างระบายน้ำรูป ตัวV ม.16 เข็ม ม.12 (หมู่16) | เพื่อให้ป้องกันท่วมขังใน เขตพื้นที่ | รางระบายน้ำรูปตัวV ขนาดยาว 300 ม | | | | | ร้อยละ 60 ของ ประชากรกลุ่ม ตัวอย่างมีความพึง พอใจ | ทำให้ไม่เกิดละอกร ทำให้ลดปัญหาน้ำ ท่วมขัง | กองช่าง (1) |



| ที่ | โครงการ | วัตถุประสงค์ | เป้าหมาย (ผลผลิตของโครงการ) | งบประมาณและที่ผ่านมา | | | | ตัวชี้วัด (KPI) | ผลลัพธ์ที่คาดว่าจะ จะได้รับ | หน่วยงาน รับผิดชอบหลัก |
|-----|--|---|--|----------------------|------------------|------------------|------------------|--|---|---------------------------|
| | | | | ปี 2561 (บาท) | ปี 2562 (บาท) | ปี 2563 (บาท) | ปี 2564 (บาท) | | | |
| 156 | โครงการก่อสร้างถนน คลส.ชอย3 สุดซอย เชื่อมฝั่ง บ้านสันปอแดง (สันชัยก้อย) หมู่16 | เพื่อให้ถนนได้มาตรฐาน | ถนน คลส.ขนาด กว้าง 4 ม. ยาว 250 ม. | 600,000 | | | | ร้อยละ 60 ของ ประชากรกลุ่ม ตัวอย่างมีความพึง พอใจ | ทำให้ประชาชน เดินทางสะดวก ทำ ให้ลดการเกิดอุบัติเหตุ | กองช่าง (2) |
| 157 | โครงการถนนลาดยางถนนสายหลัก ในหมู่บ้านใช้สระชอย หมู่16 | เพื่อให้ถนนได้มาตรฐาน | ถนน คลส.ขนาด กว้าง 6 ม. ยาว 2,400 ม. | | 6,480,000 | | | ร้อยละ 60 ของ ประชากรกลุ่ม ตัวอย่างมีความพึง พอใจ | ทำให้ประชาชน เดินทางสะดวก ทำ ให้ลดการเกิดอุบัติเหตุ | กองช่าง (1) |
| 158 | โครงการก่อสร้างรางระบายน้ำค สล.แบบมีฝาปิด ตามแนวถนนใน หมู่บ้าน หมู่16 | เพื่อป้องกันน้ำท่วมขังใน เขตพื้นที่ เพื่อเป็น การขยายผิวจราจร | รางระบายน้ำคสล.แบบมี ฝาปิด กว้าง 0.40 เมตร ยาว 500เมตร | | 2,500,000 | | | ร้อยละ 60 ของ ประชากรกลุ่ม ตัวอย่างมีความพึง พอใจ | ทำให้ไม่ไหลระดวก ทำให้ลดปัญหาน้ำ ท่วมขัง | กองช่าง (2) |
| 159 | โครงการก่อสร้างรางระบายน้ำ คสล.แบบมีฝาปิดติดตั้งฝั่งทิศ เหนือ หมู่16 | เพื่อป้องกันน้ำท่วมขังใน เขตพื้นที่ | รางระบายน้ำคสล.แบบมี ฝาปิด กว้าง 0.40 เมตร ยาว 200เมตร | | 750,000 | | | ร้อยละ 60 ของ ประชากรกลุ่ม ตัวอย่างมีความพึง พอใจ | ทำให้ไม่ไหลระดวก ทำให้ลดปัญหาน้ำ ท่วมขัง | กองช่าง (4) |
| 160 | โครงการก่อสร้างถนน คลส.บ้าน พอดวงค้ำ นายชาติ หมู่16 | เพื่อให้ถนนได้มาตรฐาน | ถนน คลส.ขนาด กว้าง 4 ม. ยาว 100 ม. | | | 240,000 | | ร้อยละ 60 ของ ประชากรกลุ่ม ตัวอย่างมีความพึง พอใจ | ทำให้ประชาชน เดินทางสะดวก ทำ ให้ลดการเกิดอุบัติเหตุ | กองช่าง (1) |



| ที่ | โครงการ | วัตถุประสงค์ | เป้าหมาย (ผลผลิตของโครงการ) | งบประมาณและที่ผ่านมา | | | | ตัวชี้วัด (KPI) | ผลลัพธ์ที่คาดว่าจะได้รับ | หน่วยงาน รับผิดชอบหลัก |
|-----|--|---|--|----------------------|------------------|------------------|------------------|--|---|---------------------------|
| | | | | ปี 2561 (บาท) | ปี 2562 (บาท) | ปี 2563 (บาท) | ปี 2564 (บาท) | | | |
| 161 | โครงการก่อสร้างถนน คสล. ซอยบ้านนายสัญญา เรื่อง หมู่ 16 | เพื่อให้ถนนได้มาตรฐาน | ถนน คสล. ขนาด กว้าง 4 ม. ยาว 100 ม. | | | | 240,000 | ร้อยละ 60 ของประชากรกลุ่มตัวอย่างมีความพึงพอใจ | ทำให้ประชาชนเดินทางสะดวก ทำให้ลดการเกิดอุบัติเหตุ | กองช่าง (1) |
| 162 | โครงการติดตั้งไฟส่องสว่างรายทางทุกซอยในหมู่บ้าน หมู่ 17 | เพื่อเสริมสร้างในการรับรู้และความปลอดภัยในหมู่บ้านในเวลากลางคืน | ติดตั้งไฟส่องสว่างรายทาง 30 จุด | 360,000 | | | | ประชาชนมีความพึงพอใจต่อโครงการร้อยละ 70 ของจำนวนครัวเรือนทั้งหมด | เพื่อให้ประชาชนภายในหมู่บ้านได้ใช้ไฟส่องสว่างเส้นทางในเวลากลางคืน | กองช่าง (1) |
| 163 | โครงการขยายผิวจราจรถนนจากปากทางหมู่บ้านตลอดทั้งสาย หมู่ 17 | เพื่อให้ถนนได้มาตรฐาน | ขยายผิวจราจร ความยาว 1,000 ม. กว้างเฉลี่ยข้างละ 1 ม. ทั้งสองด้าน หน้า 0.15 ม. (ต่อจากโครงการเดิม) และจากสามแยกกั้นโพธิ์เข้าหมู่บ้านนอร์เทิร์น ระยะทางประมาณ 100 เมตร | 1,200,000 | | | | ร้อยละ 60 ของประชากรกลุ่มตัวอย่างมีความพึงพอใจ | ทำให้ประชาชนเดินทางสะดวก ทำให้ลดการเกิดอุบัติเหตุ | กองช่าง (2) |
| 164 | โครงการปรับปรุงซ่อมแซมถนนทุกซอยภายในหมู่บ้าน หมู่ 17 | เพื่อให้ถนนได้มาตรฐาน | ถนนทุกซอยภายในหมู่บ้าน | 500,000 | | | | ร้อยละ 60 ของประชากรกลุ่มตัวอย่างมีความพึงพอใจ | ทำให้ประชาชนเดินทางสะดวก ทำให้ลดการเกิดอุบัติเหตุ | กองช่าง (6) |

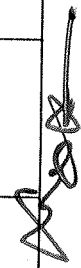

| ที่ | โครงการ | วัตถุประสงค์ | เป้าหมาย (ผลผลิตของโครงการ) | งบประมาณและที่ผ่านมา | | | | ตัวชี้วัด (KPI) | ผลลัพธ์ที่คาดว่าจะ จะได้รับ | หน่วยงาน รับผิดชอบหลัก |
|-----|---|---|--|----------------------|------------------|------------------|------------------|--|---|---------------------------|
| | | | | ปี 2561 (บาท) | ปี 2562 (บาท) | ปี 2563 (บาท) | ปี 2564 (บาท) | | | |
| 165 | โครงการก่อสร้างถนน คสล.สาย เหล่าปอแก้ว หมู่18 | เพื่อให้ถนนได้มาตรฐาน | ถนน คสล.ขนาด กว้าง 3.50 ม. ยาว 500 ม. | 1,050,000 | | | | ร้อยละ 60 ของ ประชากรกลุ่ม ตัวอย่างมีความพึง พอใจ | ทำให้ประชาชน เดินทางสะดวก ทำ ให้ลดการเกิดอุบัติเหตุ | กองช่าง (2) |
| 166 | โครงการก่อสร้างงานหินคลุกบด อัดแน่นทำคู่มือเงิน หมู่18 | เพื่อให้ถนนได้มาตรฐาน | ถนนหินคลุกบดอัดแน่น เข้าคู่มือเงิน หมู่ที่ 18 กว้าง 4 เมตร ยาว 200 เมตร | 160,000 | | | | ร้อยละ 60 ของ ประชากรกลุ่ม ตัวอย่างมีความพึง พอใจ | ทำให้ประชาชน เดินทางสะดวก ทำ ให้ลดการเกิดอุบัติเหตุ | กองช่าง (5) |
| 167 | โครงการถนนหินคลุกบดอัดแน่น ซอย5 หมู่18 | เพื่อให้ถนนได้มาตรฐาน | ถนนหินคลุกบดอัดแน่น ซอย 5 หมู่ที่ 18 กว้าง 3 เมตร ยาว 40 เมตร | 24,000 | | | | ร้อยละ 60 ของ ประชากรกลุ่ม ตัวอย่างมีความพึง พอใจ | ทำให้ประชาชน เดินทางสะดวก ทำ ให้ลดการเกิดอุบัติเหตุ | กองช่าง (7) |
| 168 | โครงการวางท่อระบายน้ำจากบ้าน เห็ดโต้งครั้งผ่านนา นาย คำบวน พันสุภะ ถึงลำห้วยจ้อหลวง หมู่18 | เพื่อป้องกันน้ำท่วมเชิงใน เขตพื้นที่ | ท่อระบายน้ำ ขนาด ๒ 1.20 ม. ยาว 300 ม. พร้อมบ่อพัก | 1,950,000 | | | | ร้อยละ 60 ของ ประชากรกลุ่ม ตัวอย่างมีความพึง พอใจ | ทำให้ไม่ไหลสะสม ทำให้ลดปัญหาน้ำ ท่วมซึ่ง | กองช่าง (2) |
| 169 | โครงการก่อสร้างงานหินคลุกบด อัดแน่นจากสุสานบ้านโป่งพระบาท ถึงสันตึง หมู่18 | เพื่อให้ถนนได้มาตรฐาน | หินคลุกบดอัดแน่นจาก สุสานบ้านโป่งพระบาท ถึงสันตึง กว้าง 4 เมตร ยาว 1,000 เมตร | 800,000 | | | | ร้อยละ 60 ของ ประชากรกลุ่ม ตัวอย่างมีความพึง พอใจ | ทำให้ประชาชน เดินทางสะดวก ทำ ให้ลดการเกิดอุบัติเหตุ | กองช่าง (3) |

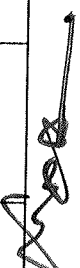

| ที่ | โครงการ | วัตถุประสงค์ | เป้าหมาย (ผลผลิตของโครงการ) | งบประมาณและที่พัฒนา | | | | ตัวชี้วัด (KPI) | ผลลัพธ์ที่คาดว่าจะ จะได้รับ | หน่วยงาน รับผิดชอบหลัก |
|-----|---|---|---|---------------------|------------------|------------------|------------------|--|--|---------------------------|
| | | | | ปี 2561 (บาท) | ปี 2562 (บาท) | ปี 2563 (บาท) | ปี 2564 (บาท) | | | |
| 170 | โครงการขยายแหล่งพร้อมวาง ท่อระบายน้ำ จากซอยถึงที่หน้าตอ หมู่18 | เพื่อป้องกันน้ำท่วมซึ่งใน เขตพื้นที่ และเพื่อเป็น การขยายผิวจราจร | ท่อระบายน้ำพร้อมขยาย ไหลทาง กว้าง 2 เมตร ยาว 115 เมตร | 900,000 | | | | ร้อยละ 60 ของ ประชากรกลุ่ม ตัวอย่างมีความพึง พอใจ | ทำให้น้ำไหลสะดวก ทำให้อัตราปัญหาหน้า ท่วมซึ่ง | กองช่าง (4) |
| 171 | โครงการก่อสร้างถนน คสล. ซอย ข้างรังสิตริสอร์ทต้น ทิศใต้ หมู่18 | เพื่อให้ถนนได้มาตรฐาน | ถนน คสล. ซอยข้างรังสิตริส อร์ทต้นทิศใต้ กว้าง 4 เมตร ยาว 25 เมตร | 60,000 | | | | ร้อยละ 60 ของ ประชากรกลุ่ม ตัวอย่างมีความพึง พอใจ | ทำให้ประชาชน เดินทางสะดวก ทำ ให้อัตราการเกิดอุบัติเหตุ | กองช่าง (5) |
| 172 | โครงการสร้างถนนดินลูบคลำค่อ แนวรอบสุสานบ้านโป่งพระบาท พร้อมชุดออกสำรวจ หมู่18 | เพื่อให้ถนนได้มาตรฐาน | ถนนดินลูบคลำค่อคั่น รอบสุสานบ้านโป่งพระ บาทพร้อมชุดออกสำรวจ กว้าง 4 เมตร ยาว 300 เมตร | | 200,000 | | | ร้อยละ 60 ของ ประชากรกลุ่ม ตัวอย่างมีความพึง พอใจ | ทำให้ประชาชน เดินทางสะดวก ทำ ให้อัตราการเกิดอุบัติเหตุ | กองช่าง (2) |
| 173 | โครงการต่อเติมถนนคอนกรีตถึง หนองจระเข้ หมู่18 | เพื่อให้ถนนได้มาตรฐาน | ถนนคอนกรีต ขนาด กว้าง 4 ม. ยาว 130 ม. | | 312,000 | | | ร้อยละ 60 ของ ประชากรกลุ่ม ตัวอย่างมีความพึง พอใจ | ทำให้ประชาชน เดินทางสะดวก ทำ ให้อัตราการเกิดอุบัติเหตุ | กองช่าง (3) |
| 174 | โครงการก่อสร้างถนนคอนกรีตต่อ เติมในซอย5 หมู่18 | เพื่อให้ถนนได้มาตรฐาน | ถนนคอนกรีต ขนาด กว้าง 4 ม. ยาว 30 ม. | | 72,000 | | | ร้อยละ 60 ของ ประชากรกลุ่ม ตัวอย่างมีความพึง พอใจ | ทำให้ประชาชน เดินทางสะดวก ทำ ให้อัตราการเกิดอุบัติเหตุ | กองช่าง (4) |



| ที่ | โครงการ | วัตถุประสงค์ | เป้าหมาย (ผลผลิตของโครงการ) | งบประมาณและที่ผ่านมา | | | | ตัวชี้วัด (KPI) | ผลิตภัณฑ์ที่คาดว่าจะได้รับ | หน่วยงาน รับผิดชอบหลัก |
|-----|---|---|--|----------------------|------------------|------------------|--|---|----------------------------|---------------------------|
| | | | | ปี 2561 (บาท) | ปี 2562 (บาท) | ปี 2563 (บาท) | ปี 2564 (บาท) | | | |
| 175 | โครงการก่อสร้างถนนคอนกรีตต่อ เดิมหน้าศาลาเอนกประสงค์ถึง หนองจอหลวง หมู่18 | เพื่อให้ถนนได้มาตรฐาน | ถนนคอนกรีต ขนาด กว้าง 4 ม. ยาว 120 ม. | | 288,000 | | ร้อยละ 60 ของ ประชากรกลุ่ม ตัวอย่างมีความพึง พอใจ | ทำให้ประชาชน เดินทางสะดวก ทำให้ ลดการเกิดอุบัติเหตุ | กองช่าง (5) | |
| 176 | โครงการสร้างถนนหินคลุกบดอัด แบบรอบหนองจอบะต้น หมู่18 | เพื่อให้ถนนได้มาตรฐาน | ถนนหินคลุกบดอัดแน่น รอบหนองจอบะต้น กว้าง 4 เมตร ยาว 1,360 เมตร | | | 580,000 | ร้อยละ 60 ของ ประชากรกลุ่ม ตัวอย่างมีความพึง พอใจ | ทำให้ประชาชน เดินทางสะดวก ทำให้ ลดการเกิดอุบัติเหตุ | กองช่าง (1) | |
| 177 | โครงการก่อสร้างถนนหินคลุกบด อัดแบบสายหลาปากอึงฝาย ท้ายลึก หมู่18 | เพื่อให้ถนนได้มาตรฐาน | ถนนหินคลุกบดอัดแน่น ต่อสายหลาปากอึงฝาย ท้ายลึก หมู่ที่ 18 กว้าง 2 เมตร ยาว 1,800 เมตร | | | 380,000 | ร้อยละ 60 ของ ประชากรกลุ่ม ตัวอย่างมีความพึง พอใจ | ทำให้ประชาชน เดินทางสะดวก ทำให้ ลดการเกิดอุบัติเหตุ | กองช่าง (2) | |
| 178 | โครงการสร้างถนนหินคลุกบดอัด แน่นจาก 3 แยก น้ำอึงฝาย เดือยหรือห้วยพลู หมู่18 | เพื่อให้ถนนได้มาตรฐาน | ถนนหินคลุกบดอัดแน่น จาก3แยกน้ำอึงฝาย เดือยหรือห้วยพลู หมู่ที่ 18 กว้าง 4 เมตร ยาว 3,500 เมตร | | | 1,260,000 | ร้อยละ 60 ของ ประชากรกลุ่ม ตัวอย่างมีความพึง พอใจ | ทำให้ประชาชน เดินทางสะดวก ทำให้ ลดการเกิดอุบัติเหตุ | กองช่าง (3) | |
| 179 | โครงการวางท่อระบายน้ำหน้าบ้าน นางพิพัฒน์ รุ่งกมล ถึงหน้า บ้าน นางกานแก้ว ไชย ว่อง หมู่18 | เพื่อป้องกันน้ำท่วมซึ่งใน เขตพื้นที่ | วางท่อระบายน้ำ ขนาด ๑ 0.60 เมตร พร้อมบ่อพัก ยาวรวม 120เมตร | | | 875,000 | ร้อยละ 60 ของ ประชากรกลุ่ม ตัวอย่างมีความพึง พอใจ | ทำให้ไม่ไหลสะดวก ทำให้ลดปัญหาน้ำ ท่วมซึ่ง | กองช่าง (4) | |

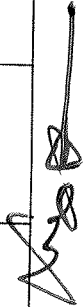

| ที่ | โครงการ | วัตถุประสงค์ | เป้าหมาย (ผลผลิตของโครงการ) | งบประมาณและที่ผ่านมา | | | | ตัวชี้วัด (KPI) | ผลสัมฤทธิ์ที่คาดว่าจะได้รับ | หน่วยงาน รับผิดชอบหลัก |
|-----|---|---|--|----------------------|------------------|------------------|--|---|-----------------------------|---------------------------|
| | | | | ปี 2561 (บาท) | ปี 2562 (บาท) | ปี 2563 (บาท) | ปี 2564 (บาท) | | | |
| 180 | โครงการวางท่อระบายน้ำจากฝาย น้ำตอเข้าหอเจ้านาย หมู่ 18 | เพื่อป้องกันน้ำท่วมซึ่งใน เขตพื้นที่ | วางท่อระบายน้ำ ขนาด ๑ 0.60 เมตร พร้อมบ่อพัก ยาวรวม 85 เมตร | | | | ร้อยละ 60 ของ ประชากรกลุ่ม ตัวอย่างมีความพึง พอใจ | ทำให้ไม่มีไหลระลอก ทำให้ลดปัญหา ท่วมขัง | กองช่าง (6) | |
| 181 | โครงการวางท่อระบายน้ำหลังบ้าน บ้านหนองบึงพร้อมถนนคสล. หมู่ 19 | เพื่อป้องกันน้ำท่วมซึ่งใน เขตพื้นที่ | วางท่อระบายน้ำ ขนาด ๑ 0.60 เมตร พร้อมบ่อพัก ยาวรวม 230 เมตร และ ก่อสร้างถนน คสล. กว้าง 4.00 เมตร หน้า 0.15 เมตร ยาว 230 เมตร หรือ คิดเป็นพื้นที่ไม่น้อยกว่า 920 ตารางเมตร | 500.000 | | | ร้อยละ 60 ของ ประชากรกลุ่ม ตัวอย่างมีความพึง พอใจ | ทำให้ไม่มีไหลระลอก ทำให้ลดปัญหา ท่วมขัง | กองช่าง (1) | |
| 182 | โครงการก่อสร้างถนน คสล. ตั้งแต่ บ้านหนองอน ฐานะคำ หมู่ 19 | เพื่อให้ถนนได้มาตรฐาน | ถนน คสล. ขนาดระยะห่าง 120 ม. กว้าง 4 ม. | 288.000 | | | ร้อยละ 60 ของ ประชากรกลุ่ม ตัวอย่างมีความพึง พอใจ | ทำให้ประชาชน เดินทางสะดวก ทำ ให้ลดการเกิดอุบัติเหตุ | กองช่าง (2) | |
| 183 | โครงการขยายถนนสะพานทางเข้า หมู่บ้านทางติดถนนสมทบ หมู่ 19 | เพื่อให้ถนนได้มาตรฐาน | ขยายถนนสะพาน ขนาด กว้าง 7 ม. ยาว 10 ม. | | 1,200.000 | | ร้อยละ 60 ของ ประชากรกลุ่ม ตัวอย่างมีความพึง พอใจ | ทำให้ประชาชน เดินทางสะดวก ทำ ให้ลดการเกิดอุบัติเหตุ | กองช่าง (1) | |



| ที่ | โครงการ | วัตถุประสงค์ | เป้าหมาย (ผลผลิตของโครงการ) | งบประมาณและที่ผ่านมา | | | | ตัวชี้วัด (KPI) | ผลลัพธ์ที่คาดว่าจะได้รับ | หน่วยงาน รับผิดชอบหลัก |
|-------------------------------|--|---|--|----------------------|------------------|------------------|------------------|--|---|---------------------------|
| | | | | ปี 2561 (บาท) | ปี 2562 (บาท) | ปี 2563 (บาท) | ปี 2564 (บาท) | | | |
| 184 | โครงการก่อสร้างห้องเปลี่ยน ตั้งแต่ หน้าบ้านขยายดีด ฐานค้ำ จนถึงหน้า บ้านนางศรีลา อุบะฮียง พร้อมราว สะพาน หมู่19 | เพื่อใช้เป็นเส้นทางการ สัญจรไปมาและเป็น เส้นทางระบายน้ำ | ท่อเหลี่ยมพร้อมราว สะพานหน้าบ้านขยายดีด ู ระค้ำ จนถึงหน้าบ้านนาง ศรีลา อุบะฮียง พร้อมราว สะพาน หมู่ที่ 19 กว้าง 2.40 เมตร สูง 2.10 เมตร ยาว 6 เมตร | | | 800,000 | | ร้อยละ 60 ของ ประชากรกลุ่ม ตัวอย่างมีความพึง พอใจ | ทำให้เห็นภาพชัดเจน ทำให้ไม่เสี่ยงทาง สัญจรสะดวก | กองช่าง (1) |
| 185 | โครงการก่อสร้างถนน คสล.ทุก สายในเขตหมู่19 | เพื่อให้ถนนได้มาตรฐาน | ถนน คสล.กว้าง 4 ม. ยาว 1,000 ม. | | | | 2,400,000 | ร้อยละ 60 ของ ประชากรกลุ่ม ตัวอย่างมีความพึง พอใจ | ทำให้ประชาชน เดินทางสะดวก ทำ ให้ลดการเกิดอุบัติเหตุ | กองช่าง (1) |
| รวมทั้งยอด 185 โครงการ | | | | | | | 67,468,600 | 57,968,300 | 27,409,300 | 40,351,800 |

1.2 แผนงาน อุตสาหกรรมและการโยธา

| | | | | | | | | | | |
|---|---|--|-------------------------------|---------|--|--|--|---|--|-------------|
| 1 | โครงการหอกระจายข่าว (เสียงตาม สายในหมู่บ้าน) หมู่2 | เพื่อใช้เป็นสถานที่ ประชาสัมพันธ์ข้อมูลสาร ให้กับประชาชนได้รับ ทราบ | ระบบเสียงตามสายใน หมู่บ้าน | 227,000 | | | | ประชาชนมีความ พึงพอใจต่อ โครงการร้อยละ 70 ของจำนวน ครัวเรือนทั้งหมด | ประชาชนได้รับ ข่าวสารรวดเร็วและ เป็นปัจจุบัน | กองช่าง (3) |
| 2 | โครงการปรับปรุงต่อเติมอาคาร เอนกประสงค์ หมู่2 | เพื่อให้อาคารได้มาตรฐาน | อาคารเอนกประสงค์หมู่2 | 200,000 | | | | ประชาชนมีความ พึงพอใจต่อ โครงการร้อยละ 60 ของจำนวน ครัวเรือนทั้งหมด | ประชาชนมีอาคารไว้ ใช้สำหรับส่วนรวม | กองช่าง (4) |

[Signature]
96

| ที่ | โครงการ | วัตถุประสงค์ | เป้าหมาย (ผลผลิตของโครงการ) | งบประมาณและที่ผ่านมา | | | | ตัวชี้วัด (KPI) | ผลลัพธ์ที่คาดว่าจะ จะได้รับ | หน่วยงาน รับผิดชอบหลัก |
|-----|---|--|--|----------------------|------------------|------------------|------------------|--|--------------------------------|---------------------------|
| | | | | ปี 2561 (บาท) | ปี 2562 (บาท) | ปี 2563 (บาท) | ปี 2564 (บาท) | | | |
| 3 | โครงการปรับปรุงต่อเติมอาคาร หลังคาสุสานป่าซาง หมู่2 | เพื่อให้อาคารได้มาตรฐาน | อาคารและหลังคาสุสาน ป่าซาง หมู่2 | | 200,000 | | | ประชาชนมีความ พึงพอใจต่อ โครงการร้อยละ60 ของจำนวน ครัวเรือนทั้งหมด | กองช่าง (3) | |
| 4 | โครงการก่อสร้างอาคาร เอนกประสงค์ที่ทำการผู้สูงอายุ หมู่2 | เพื่อให้อาคารได้มาตรฐาน | ที่ตั้งด้านข้างโรงเรียน เทศบาล ท.1 ขนาด กว้าง 12.00 เมตร ยาว 16.00 เมตร | | 1,200,000 | | | ประชาชนมีความ พึงพอใจต่อ โครงการร้อยละ60 ของจำนวน ครัวเรือนทั้งหมด | กองช่าง (2) | |
| 5 | โครงการก่อสร้างอาคารตลาดชุมชน หมู่2 | เพื่อให้อาคารได้มาตรฐาน | อาคารตลาดชุมชน กว้าง 8 ม. ยาว 12 ม. | | | 960,000 | | ประชาชนมีความ พึงพอใจต่อ โครงการร้อยละ60 ของจำนวน ครัวเรือนทั้งหมด | กองช่าง (3) | |
| 6 | โครงการก่อสร้างพogerงายชาว ของหมู่บ้าน หมู่3 | เพื่อใช้เป็นสถานที่ ประชาสัมพันธ์ข่าวสาร ให้กับประชาชนได้รับ ทราบ | ระบบเสียงตามสายใน หมู่บ้าน | | 500,000 | | | ประชาชนได้รับ ข่าวสารรวดเร็วและ เป็นปัจจุบัน | กองช่าง (3) | |



| ที่ | โครงการ | วัตถุประสงค์ | เป้าหมาย (ผลผลิตของโครงการ) | งบประมาณและที่ผ่านมา | | | | ตัวชี้วัด (KPI) | ผลลัพธ์ที่คาดว่าจะ จะได้รับ | หน่วยงาน รับผิดชอบหลัก |
|-----|--|-------------------------------|---|----------------------|------------------|------------------|------------------|---|--------------------------------|---------------------------|
| | | | | ปี 2561 (บาท) | ปี 2562 (บาท) | ปี 2563 (บาท) | ปี 2564 (บาท) | | | |
| 7 | โครงการก่อสร้างอาคาร เอนกประสงค์ 2 ชั้น หมู่ 5 | เพื่อให้อาคารได้มาตรฐาน | อาคารเอนกประสงค์ 2 ชั้น ขนาดกว้าง 10 ม. ยาว 18 ม. | 900,000 | | | | ประชาชนมีความ พึงพอใจต่อ โครงการร้อยละ 60 ของจำนวน ครัวเรือนทั้งหมด | กองช่าง (3) | |
| 8 | โครงการก่อสร้างอาคาร เอนกประสงค์หมู่บ้าน หมู่ 6 | เพื่อให้อาคารได้มาตรฐาน | อาคารเอนกประสงค์ขนาด กว้าง 10 ม. ยาว 20 ม. | 2,000,000 | | | | ประชาชนมีความ พึงพอใจต่อ โครงการร้อยละ 60 ของจำนวน ครัวเรือนทั้งหมด | กองช่าง (1) | |
| 9 | โครงการก่อสร้างรั้วสนามกลาง หมู่บ้าน หมู่ 6 | เพื่อให้รั้วได้มาตรฐาน | รั้ว ขนาดความยาว ประมาณ 50 ม. | 200,000 | | | | รั้วรอบสนามกลาง หมู่บ้านมีมาตรฐาน และปลอดภัย | กองช่าง (2) | |
| 10 | โครงการก่อสร้างลานกีฬา หมู่ 6 | เพื่อให้ลานกีฬาได้ มาตรฐาน | ภายในสนามกีฬาหมู่บ้าน หมู่ที่ 6 (สนามตะกร้อ) | 40,000 | | | | ประชาชนมีความ พึงพอใจต่อ โครงการร้อยละ 60 ของจำนวน ครัวเรือนทั้งหมด | กองช่าง (7) | |



| ที่ | โครงการ | วัตถุประสงค์ | เป้าหมาย (ผลผลิตของโครงการ) | งบประมาณและที่ผ่านมา | | | | ตัวชี้วัด (KPI) | ผลลัพธ์ที่คาดว่าจะ จะได้รับ | หน่วยงาน รับผิดชอบหลัก |
|-----|---|-------------------------------|--|----------------------|------------------|------------------|------------------|---|---|---------------------------|
| | | | | ปี 2561 (บาท) | ปี 2562 (บาท) | ปี 2563 (บาท) | ปี 2564 (บาท) | | | |
| 11 | โครงการทำป้ายชื่อย้ายในหมู่บ้าน จำนวน 28 บ้าย หมู่ 8 | เพื่อให้ป้ายได้มาตรฐาน | ป้ายชอย จำนวน 28 บ้าย | 780,000 | | | | ประชาชนมีความ พึงพอใจต่อ โครงการร้อยละ 60 ของจำนวน ครัวเรือนทั้งหมด | หมู่บ้านสี่เป้ายบอค ขอยครบทุกชอย | กองช่าง (2) |
| 12 | โครงการก่อสร้างศาลา เอนกประสงค์หมู่บ้าน หมู่ 8 | เพื่อให้อาคารได้มาตรฐาน | อาคารเอนกประสงค์ ขนาด กว้าง 8 ม ยาว 20 ม. | | 1,600,000 | | | ประชาชนมีความ พึงพอใจต่อ โครงการร้อยละ 60 ของจำนวน ครัวเรือนทั้งหมด | ประชาชนมีอาคารไว้ ใช้สำหรับส่วนรวม | กองช่าง (2) |
| 13 | โครงการทพื้น คสล.ลานกีฬา เอนกประสงค์ หมู่ 9 | เพื่อให้ลานกีฬาได้ มาตรฐาน | ลานกีฬาขนาดกว้าง 25 ม. ยาว 30 ม. | | 450,000 | | | ประชาชนมีความ พึงพอใจต่อ โครงการร้อยละ 60 ของจำนวน ครัวเรือนทั้งหมด | ประชาชนมีลานกีฬา ไว้ใช้สำหรับส่วนรวม | กองช่าง (5) |
| 14 | โครงการก่อสร้างอาคารกองทุน หมู่บ้าน 2 ชั้น หมู่ 10 | เพื่อให้อาคารได้มาตรฐาน | อาคารกองทุนหมู่บ้าน 2 ชั้น ขนาดกว้าง 8 ม ยาว 12 ม. | 1,920,000 | | | | ประชาชนมีความ พึงพอใจต่อ โครงการร้อยละ 60 ของจำนวน ครัวเรือนทั้งหมด | ประชาชนมีอาคารไว้ ใช้สำหรับส่วนรวม | กองช่าง (1) |



| ที่ | โครงการ | วัตถุประสงค์ | เป้าหมาย (ผลผลิตของโครงการ) | งบประมาณและที่ผ่านมา | | | | ตัวชี้วัด (KPI) | ผลลัพธ์ที่คาดว่าจะได้รับ | หน่วยงาน รับผิดชอบหลัก |
|-----|---|--|--|----------------------|------------------|------------------|------------------|--|--|---------------------------|
| | | | | ปี 2561 (บาท) | ปี 2562 (บาท) | ปี 2563 (บาท) | ปี 2564 (บาท) | | | |
| 15 | โครงการปรับปรุงระบบเสียงตามสายภายในหมู่บ้าน หมู่ 11 | เพื่อปรับปรุงระบบเสียงตามสายภายในหมู่บ้าน หมู่ 11 | เครื่องขยายเสียงพร้อมลำโพง หมู่ 11 | 500,000 | | | | ประชาชนมีความพึงพอใจต่อโครงการร้อยละ 70 ของจำนวนครัวเรือนทั้งหมด | ประชาชนได้รับข่าวสารรวดเร็วและเป็นปัจจุบัน | กองช่าง (5) |
| 16 | โครงการทำป้ายชื่อยภายในหมู่บ้าน จำนวน 4 ปี หมู่ 11 | เพื่อให้ป้ายได้มาตรฐาน | ป้ายชอย จำนวน 4 ป้าย | 110,000 | | | | ประชาชนมีความพึงพอใจต่อโครงการร้อยละ 60 ของจำนวนครัวเรือนทั้งหมด | หมู่บ้านมีป้ายบอกขอสมัครบขชชอย | กองช่าง (4) |
| 17 | โครงการติดตั้งเครื่องขยายเสียงพร้อมลำโพง หมู่ 11 | เพื่อใช้เป็นสถานที่ประชาสัมพันธ์ข่าวสารให้กับประชาชนได้รับทราบ | ติดตั้งเครื่องขยายเสียงหรือลำโพง หมู่ 11 | | | | 150,000 | ประชาชนมีความพึงพอใจต่อโครงการร้อยละ 70 ของจำนวนครัวเรือนทั้งหมด | ประชาชนได้รับข่าวสารรวดเร็วและเป็นปัจจุบัน | กองช่าง (4) |
| 18 | โครงการปรับปรุงพื้นที่อาคารเอนกประสงค์ที่หินขัดหลังเก่า หมู่ 12 | เพื่อให้อาคารได้มาตรฐาน | ทำพื้นหินขัดอาคารเอนกประสงค์หลังเก่า หมู่ 12 | 143,000 | | | | ประชาชนมีความพึงพอใจต่อโครงการร้อยละ 60 ของจำนวนครัวเรือนทั้งหมด | ประชาชนมีอาคารใช้สำหรับส่วนรวม | กองช่าง (3) |



| ที่ | โครงการ | วัตถุประสงค์ | เป้าหมาย (ผลผลิตของโครงการ) | งบประมาณและที่เข้ามา | | | | ตัวชี้วัด (KPI) | ผลลัพธ์ที่คาดว่าจะได้รับ | หน่วยงาน รับผิดชอบหลัก |
|-----|--|----------------------------------|--|----------------------|------------------|------------------|------------------|---|---|---------------------------|
| | | | | ปี 2561 (บาท) | ปี 2562 (บาท) | ปี 2563 (บาท) | ปี 2564 (บาท) | | | |
| 19 | โครงการทำป้ายชื่อย่อภายในหมู่บ้าน จำนวน 13 ป้าย หมู่ 13 | เพื่อให้ป้ายได้มาตรฐาน | ป้ายชื่อย่อ จำนวน 13 ป้าย | 360,000 | | | | ประชาชนมีความ พึงพอใจต่อ โครงการร้อยละ 60 ของจำนวน ครัวเรือนทั้งหมด | หมู่บ้านมีป้ายชื่อย่อ สอดคล้องทุกซอย | กองช่าง (2) |
| 20 | โครงการก่อสร้างศาลาพักผ่อน บริเวณอ่างเก็บน้ำ หมู่ 13 | เพื่อให้ศาลาได้มาตรฐาน | ศาลาพักผ่อนบริเวณอ่าง เก็บน้ำ หมู่ที่ 13 | | 850,000 | | | ประชาชนมีความ พึงพอใจต่อ โครงการร้อยละ 60 ของจำนวน ครัวเรือนทั้งหมด | มีศาลาพักผ่อนสำหรับ นั่งพักผ่อนสบายและ ประชาชนในพื้นที่ได้ พักผ่อน | กองช่าง (2) |
| 21 | โครงการก่อสร้างถนนกึ่งทarmac หมู่บ้าน หมู่ 13 | เพื่อให้ถนนกึ่งทarmac มาตรฐาน | ก่อสร้างถนนกึ่งทarmac บริเวณอ่างเก็บน้ำ หมู่ ที่ 13 (ตามแบบมาตรฐาน การกีฬา) | | 1,700,000 | | | ประชาชนมีความ พึงพอใจต่อ โครงการร้อยละ 60 ของจำนวน ครัวเรือนทั้งหมด | ประชาชนมีลานกีฬา ไว้ใช้สำหรับสันทนาการ | กองช่าง (3) |
| 22 | โครงการก่อสร้างศาลาจุดชมวิวกว และถนน หมู่ 13 | เพื่อให้ศาลาได้มาตรฐาน | ศาลาจุดชมวิวกวและถนน บนดอยปู่ใหญ่ หมู่ที่ 13 พร้อมงบประมาณปรับปรุงภูมิทัศน์ | | | | 850,000 | ประชาชนมีความ พึงพอใจต่อ โครงการร้อยละ 60 ของจำนวน ครัวเรือนทั้งหมด | มีศาลาพักผ่อนสำหรับ นั่งพักผ่อนสบายและ ประชาชนในพื้นที่ได้ พักผ่อน | กองช่าง (2) |



| ที่ | โครงการ | วัตถุประสงค์ | เป้าหมาย (ผลผลิตของโครงการ) | งบประมาณและที่ผ่านมา | | | | ตัวชี้วัด (KPI) | ผลลัพธ์ที่คาดว่าจะได้รับ | หน่วยงาน รับผิดชอบหลัก |
|-----|---|--|--|----------------------|------------------|------------------|------------------|---|--------------------------|---------------------------|
| | | | | ปี 2561 (บาท) | ปี 2562 (บาท) | ปี 2563 (บาท) | ปี 2564 (บาท) | | | |
| 23 | โครงการปรับปรุง/ต่อเติมอาคาร เอนกประสงค์ที่ประชุมประชาคม หมู่บ้าน หมู่ 14 | เพื่อให้อาคารได้มาตรฐาน | อาคารเอนกประสงค์หมู่ 14 | 2,400,000 | | | | ประชาชนมีความ พึงพอใจต่อ โครงการร้อยละ 60 ของจำนวน ครัวเรือนทั้งหมด | กองช่าง (3) | |
| 24 | โครงการก่อสร้างโรงยิม หมู่ 14 | เพื่อให้โรงยิมได้มาตรฐาน | ก่อสร้างโรงยิมคอนกรีต เสริมเหล็กบริเวณอาคาร เอนกประสงค์ หมู่ที่ 14 | | | | 850,000 | ประชาชนมีความ พึงพอใจต่อ โครงการร้อยละ 60 ของจำนวน ครัวเรือนทั้งหมด | กองช่าง (1) | |
| 25 | โครงการปรับปรุงระบบเสียงตาม สายภายในหมู่บ้าน หมู่ 16 | เพื่อให้เป็นสถานที่ ประชาสัมพันธ์ข่าวสาร ให้กับประชาชนได้รับ ทราบ | ระบบเสียงตามสายใน หมู่บ้าน | | 550,000 | | | ประชาชนได้รับ ข่าวสารรวดเร็วและ เป็นปัจจุบัน | กองช่าง (3) | |
| 26 | โครงการปรับปรุงอาคาร เอนกประสงค์ ม. 17 (เช่น ติดตั้งระบบไฟฟ้า เครื่องเสียง เสาธง ฯลฯ) หมู่ 17 และต่อเติม ชายคาเพื่อเก็บทำความสะอาด เครื่องครัว | เพื่อให้อาคารได้มาตรฐาน | อาคารเอนกประสงค์ หมู่ที่ 17 | 450,000 | | | | ประชาชนมีความ พึงพอใจต่อ โครงการร้อยละ 60 ของจำนวน ครัวเรือนทั้งหมด | กองช่าง (3) | |



| ที่ | โครงการ | วัตถุประสงค์ | เป้าหมาย (ผลผลิตของโครงการ) | งบประมาณและที่ผ่านมา | | | | ตัวชี้วัด (KPI) | ผลสัมฤทธิ์คาดว่าจะได้รับ | หน่วยงาน รับผิดชอบหลัก |
|-----|---|-------------------------------|---|----------------------|------------------|------------------|------------------|--|---------------------------------------|---------------------------|
| | | | | ปี 2561 (บาท) | ปี 2562 (บาท) | ปี 2563 (บาท) | ปี 2564 (บาท) | | | |
| 27 | โครงการเทพิน คลส.หน้าอาคาร เอนกประสงค์ประจำหมู่บ้านพร้อม มุงหลังคา หมู่17 | เพื่อให้ถนนได้มาตรฐาน | เทพิน คลส.ขนาด 12*15 ม. หน้า 0.10 ม. | 810,000 | | | | ประชาชนมีความ พึงพอใจต่อ โครงการร้อยละ60 ของจำนวน ครัวเรือนทั้งหมด | ประชาชนมีอาคารไว้ ใช้สำหรับส่วนรวม | กองช่าง (5) |
| 28 | โครงการปรับปรุงบ่อน้ำยาบ. ชม. ของหมู่17 | เพื่อให้บ่อน้ำยาบ. มาตรฐาน | บ่อน้ำยาบ กว้าง 4.50 เมตร ยาว 3.20 เมตร | 350,000 | | | | ประชาชนมีความ พึงพอใจต่อ โครงการร้อยละ60 ของจำนวน ครัวเรือนทั้งหมด | ชม.มีบ่อน้ำยาบไว้ใช้ อยู่รวม | กองช่าง (7) |
| 29 | โครงการก่อสร้างป้ายชื่อหมู่บ้าน บริเวณปากซอยถนนเชื่อมสามเป็น หมู่17 | เพื่อให้ป้ายได้มาตรฐาน | ป้ายชื่อหมู่บ้านบริเวณ ปากซอยถนนเชื่อม สามเป็น จำนวน 1 ป้าย | 450,000 | | | | ประชาชนมีความ พึงพอใจต่อ โครงการร้อยละ60 ของจำนวน ครัวเรือนทั้งหมด | หมู่บ้านมีป้ายชื่อ หมู่บ้าน | กองช่าง (1) |
| 30 | โครงการปรับปรุงอาคารเก็บของ ของหมู่บ้าน หมู่17 | เพื่อให้อาคารได้มาตรฐาน | อาคารเก็บของ หมู่บ้าน หมู่17 | 800,000 | | | | ประชาชนมีความ พึงพอใจต่อ โครงการร้อยละ60 ของจำนวน ครัวเรือนทั้งหมด | ประชาชนมีอาคารไว้ ใช้สำหรับส่วนรวม | กองช่าง (3) |

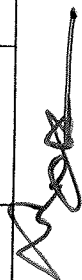

| ที่ | โครงการ | วัตถุประสงค์ | เป้าหมาย (ผลผลิตของโครงการ) | งบประมาณและที่ผ่านมา | | | | ตัวชี้วัด (KPI) | ผลลัพธ์ที่คาดว่าจะได้รับ | หน่วยงาน รับผิดชอบหลัก |
|-----------------------|---|---------------------------------|--|----------------------|------------------|------------------|---|------------------------------------|--------------------------|---------------------------|
| | | | | ปี 2561 (บาท) | ปี 2562 (บาท) | ปี 2563 (บาท) | ปี 2564 (บาท) | | | |
| 31 | โครงการพัฒนาคอนกรีตบริเวณศาลาเอนกประสงค์ของจองจอหลวง หมู่18 | เพื่อให้ได้ลานคอนกรีตได้มาตรฐาน | ลานคอนกรีตบริเวณศาลาเอนกประสงค์ของจองจอหลวง หมู่ที่ 18 | | | 180,000 | ประชาชนมีความพึงพอใจต่อโครงการร้อยละ60 ของจำนวนครัวเรือนทั้งหมด | ประชาชนมีพื้นที่ไว้ใช้สำหรับสวนรวม | กองช่าง (1) | |
| 32 | โครงการพัฒนาคอนกรีตในของเจ้านายบ้านโป่งพระบาท หมู่18 | เพื่อให้ได้ลานคอนกรีตได้มาตรฐาน | พัฒนาคอนกรีตในของเจ้านายบ้านโป่งพระบาท หมู่ที่ 18 พื้นที่750 ตารางเมตร | | | 400,000 | ประชาชนมีความพึงพอใจต่อโครงการร้อยละ60 ของจำนวนครัวเรือนทั้งหมด | ประชาชนมีพื้นที่ไว้ใช้สำหรับสวนรวม | กองช่าง (5) | |
| รวมทั้งหมด 32 โครงการ | | | | 8,580,000 | 4,810,000 | 6,480,000 | 3,210,000 | | | |

1.3 แผนงาน การเกษตร

| | | | | | | | | | |
|---|---|--|---|--------|--|--|---|--|-------------|
| 1 | โครงการขุดลอกหนองข้าวแคร์ หมู่1 | เพื่อการระบายน้ำและป้องกันน้ำท่วมซึ่งทำให้ร่องน้ำไม่เต็มขึ้น | ขุดลอกหนองข้าวแคร์ ปริมาณ 12,000 ลูกบาศก์เมตร | 30,000 | | | ประชาชนมีความพึงพอใจต่อโครงการร้อยละ60 ของจำนวนครัวเรือนทั้งหมด | เพื่อให้ประชาชนมีน้ำสำหรับอุปโภคบริโภค | กองช่าง (7) |
| 2 | โครงการส่งเสริมอาชีพเกษตรกรพอเพียงกลุ่มผู้สูงอายุ หมู่2 | เพื่อส่งเสริมอาชีพเกษตรกรพอเพียงเพียง กลุ่มผู้สูงอายุ หมู่2 | ผู้สูงอายุและประชาชนในพื้นที่ | 50,000 | | | ประชาชนมีความพึงพอใจต่อโครงการร้อยละ70 ของจำนวนครัวเรือนทั้งหมด | ผู้สูงอายุสามารถนำความรู้ไปประกอบอาชีพสร้างรายได้เพิ่มขึ้น | กองช่าง (3) |

| ที่ | โครงการ | วัตถุประสงค์ | เป้าหมาย (ผลผลิตของโครงการ) | งบประมาณและที่ผ่านมา | | | | ตัวชี้วัด (KPI) | ผลลัพธ์ที่คาดว่าจะได้รับ | หน่วยงาน รับผิดชอบหลัก |
|-----|--|--|--------------------------------|----------------------|------------------|------------------|--|--|--|---------------------------|
| | | | | ปี 2561 (บาท) | ปี 2562 (บาท) | ปี 2563 (บาท) | ปี 2564 (บาท) | | | |
| 3 | โครงการชุดล่อล้างเหมืองมะค่า ล้างเหมืองกลาง หมู่ 4 | เพื่อการระบายน้ำและป้องกันน้ำท่วมซึ่งทำให้ร่องน้ำไม่ตื้นเขิน | ล้างเหมืองมะค่า ล้างเหมืองกลาง | | 100,000 | | | ประชาชนมีความพึงพอใจต่อโครงการร้อยละ 60 ของจำนวนครัวเรือนทั้งหมด | เพื่อให้ประชาชนมีน้ำสำหรับอุปโภคบริโภค | กองช่าง (1) |
| 4 | โครงการชุดล่อล้างระบายน้ำเป็นขาง หมู่ 5 | เพื่อการระบายน้ำและป้องกันน้ำท่วมซึ่งทำให้ร่องน้ำไม่ตื้นเขิน | ชุดล่อล้างระบายน้ำเป็นขาง | 300,000 | | | ประชาชนมีความพึงพอใจต่อโครงการร้อยละ 60 ของจำนวนครัวเรือนทั้งหมด | เพื่อให้ประชาชนมีน้ำสำหรับอุปโภคบริโภค | กองช่าง (5) | |
| 5 | โครงการฝายชะลอน้ำ 4 จุด หมู่ 5 | เพื่อการระบายน้ำและป้องกันน้ำท่วมซึ่งทำให้ร่องน้ำไม่ตื้นเขิน | ฝายชะลอน้ำ 4 จุด | | 300,000 | | ประชาชนมีความพึงพอใจต่อโครงการร้อยละ 60 ของจำนวนครัวเรือนทั้งหมด | เพื่อให้ประชาชนมีน้ำสำหรับอุปโภคบริโภค | กองช่าง (2) | |
| 6 | โครงการส่งเสริมอนุรักษ์พื้นที่ชุ่มน้ำ หมู่ 5 | เพื่อส่งเสริมอนุรักษ์พื้นที่ชุ่มน้ำ | ป่าชุมชนหมู่ 5 | | 100,000 | | ประชาชนมีความพึงพอใจต่อโครงการร้อยละ 60 ของจำนวนครัวเรือนทั้งหมด | ประชาชนได้รับประโยชน์จากป่าชุมชน | กองช่าง (3) | |



| ที่ | โครงการ | วัตถุประสงค์ | เป้าหมาย (ผลผลิตของโครงการ) | งบประมาณและที่ผ่านมา | | | | ตัวชี้วัด (KPI) | ผลลัพธ์ที่คาดว่าจะได้รับ | หน่วยงาน รับผิดชอบหลัก |
|-----|--|--|---|----------------------|------------------|------------------|------------------|--|--|---------------------------|
| | | | | ปี 2561 (บาท) | ปี 2562 (บาท) | ปี 2563 (บาท) | ปี 2564 (บาท) | | | |
| 7 | โครงการปรับปรุงหน้า สาธารณะหมู่บ้าน หมู่5 | เพื่อการระบายน้ำและ ป้องกันน้ำท่วมซึ่งทำให้ ร่องน้ำไม่ตื้นเขิน | หน้าสาธารณะหมู่บ้าน | | | | 500,000 | ประชาชนมีความ พึงพอใจต่อ โครงการร้อยละ60 ของจำนวน ครัวเรือนทั้งหมด | ประชาชนได้รับ ประโยชน์จากป่า ชุมชน | กองช่าง (1) |
| 8 | โครงการเรียงหินป้องกันตลิ่งข้าง น้ำหรือป้องกันน้ำท่วม หมู่6 | เพื่อป้องกันน้ำกัดเซาะ และป้องกันน้ำท่วม | เรียงหิน สูง 2 เมตร ยาว รวม 300 เมตร | 500,000 | | | | ประชาชนมีความ พึงพอใจต่อ โครงการร้อยละ60 ของจำนวน ครัวเรือนทั้งหมด | ป้องกันน้ำกัดเซาะ และป้องกันน้ำท่วม | กองช่าง (4) |
| 9 | โครงการขุดลอกหนองจอย หมู่6 | เพื่อการระบายน้ำและ ป้องกันน้ำท่วมซึ่งทำให้ ร่องน้ำไม่ตื้นเขิน | ขุดลอกหนองจอย | | 500,000 | | | ประชาชนมีความ พึงพอใจต่อ โครงการร้อยละ60 ของจำนวน ครัวเรือนทั้งหมด | เพื่อให้ประชาชนมี น้ำสำหรับอุปโภค บริโภค | กองช่าง (1) |
| 10 | โครงการขุดลอกอ่างเก็บน้ำห้วย มะยม หมู่7 | เพื่อการระบายน้ำและ ป้องกันน้ำท่วมซึ่งทำให้ ร่องน้ำไม่ตื้นเขิน | อ่างเก็บน้ำห้วยมะยมหมู่7 | 900,000 | | | | ประชาชนมีความ พึงพอใจต่อ โครงการร้อยละ60 ของจำนวน ครัวเรือนทั้งหมด | เพื่อให้ประชาชนมี น้ำสำหรับอุปโภค บริโภค | กองช่าง (3) |

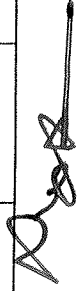

| ซีที | โครงการ | วัตถุประสงค์ | เป้าหมาย (ผลผลิตของโครงการ) | งบประมาณและที่ผ่านมา | | | | ตัวชี้วัด (KPI) | ผลลัพธ์ที่คาดว่าจะ จะได้รับ | หน่วยงาน รับผิดชอบหลัก |
|------|--|--|---|----------------------|------------------|------------------|------------------|---|--|---------------------------|
| | | | | ปี 2561 (บาท) | ปี 2562 (บาท) | ปี 2563 (บาท) | ปี 2564 (บาท) | | | |
| 11 | โครงการปรับปรุงฝายน้ำล้นหน่วย หลวง หมู่ 7 | เพื่อการระบายน้ำและ ป้องกันน้ำท่วมซึ่งทำให้ ร่องน้ำไม่เต็มขึ้น | ปรับปรุงทางระบาย น้ำล้นและเรียกคืนป้องกัน คลื่นท้ายหลวง หมู่ที่ 7 | 500,000 | | | | ประชาชนมีความ พึงพอใจต่อ โครงการร้อยละ 60 ของจำนวน ครัวเรือนทั้งหมด | เพื่อให้ประชาชนมี น้ำสำหรับอุปโภค บริโภค | กองช่าง (4) |
| 12 | โครงการชดเชยอ่างเก็บน้ำ สาธารณประโยชน์หมู่บ้าน หมู่ 7 | เพื่อการระบายน้ำและ ป้องกันน้ำท่วมซึ่งทำให้ ร่องน้ำไม่เต็มขึ้น | อ่างเก็บน้ำสาธารณะ ประโยชน์หมู่บ้าน หมู่ 7 | | | 500,000 | | ประชาชนมีความ พึงพอใจต่อ โครงการร้อยละ 60 ของจำนวน ครัวเรือนทั้งหมด | เพื่อให้ประชาชนมี น้ำสำหรับอุปโภค บริโภค | กองช่าง (4) |
| 13 | โครงการขุดลอกลำเหมืองแม่เงา หมู่ 8 | เพื่อการระบายน้ำและ ป้องกันน้ำท่วมซึ่งทำให้ ร่องน้ำไม่เต็มขึ้น | ขุดลอกลำเหมืองแม่เงา หมู่ 8 ปริมาณ 3,600 ลูกบาศก์เมตร | 100,000 | | | | ประชาชนมีความ พึงพอใจต่อ โครงการร้อยละ 60 ของจำนวน ครัวเรือนทั้งหมด | เพื่อให้ประชาชนมี น้ำสำหรับอุปโภค บริโภค | กองช่าง (4) |
| 14 | โครงการเรียงหินแนวป้องกัน คลื่นพัง ท้องป่าหลวง จุดเริ่มต้น สวนขมปลาสลัดสิ้นสุดประตูน้ำ หนองบัว หมู่ 8 | เพื่อป้องกันน้ำกัดเซาะ และป้องกันน้ำท่วม | เรียงหินแนว ยาว 100 ม. | | | 650,000 | | ประชาชนมีความ พึงพอใจต่อ โครงการร้อยละ 60 ของจำนวน ครัวเรือนทั้งหมด | เพื่อให้ประชาชนมี น้ำสำหรับอุปโภค บริโภค | กองช่าง (3) |

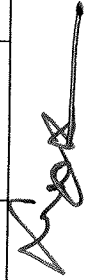

| ที่ | โครงการ | วัตถุประสงค์ | เป้าหมาย (ผลผลิตของโครงการ) | งบประมาณและที่ผ่านมา | | | | ตัวชี้วัด (KPI) | ผลลัพธ์ที่คาดว่าจะ จะได้รับ | หน่วยงาน รับผิดชอบหลัก |
|-----|---|--|--|----------------------|------------------|------------------|------------------|---|--------------------------------|---------------------------|
| | | | | ปี 2561 (บาท) | ปี 2562 (บาท) | ปี 2563 (บาท) | ปี 2564 (บาท) | | | |
| 15 | โครงการกำจัดขยะหนองบัวใหญ่ หมู่ 8 | เพื่อกำจัดขยะที่ ปัญหาต่อคุณภาพน้ำ | กำจัดขยะที่หนองบัวใหญ่ หมู่ที่ 8 ปริมาณ 1,740 ลูกบาศก์เมตร | | | 200,000 | | ประชาชนมีความ พึงพอใจต่อ โครงการร้อยละ 60 ของจำนวน ครัวเรือนทั้งหมด | กองช่าง (3) | |
| 16 | โครงการก่อสร้างประตูเปิด-เปิดน้ำ หนองบัวหลวง หมู่ 8 | เพื่อให้เป็นเส้นทางใน การลำเลียงน้ำใช้ในการ อุปโภคบริโภค | ประตูเปิด-เปิดน้ำหนองบัว หลวง | | | 250,000 | | เพื่อให้ประชาชนมี น้ำสำหรับอุปโภค บริโภค | กองช่าง (1) | |
| 17 | โครงการขุดลอกลำเหมืองพื้นที่ การเกษตรที่ตะวันออกของ สนามเป็นระยะรายตั้งแต่ลำเหมือง ร่องบอกลงหนองต๋มวังไต่ค หมู่ 10 | เพื่อการระบายน้ำและ ป้องกันน้ำท่วมซึ่งทำให้ ร่องน้ำไม่เต็มเงิน | ลำเหมืองร่องบอกลง หนองต๋มวังไต่ค | | 200,000 | | | เพื่อให้ประชาชนมี น้ำสำหรับอุปโภค บริโภค | กองช่าง (3) | |
| 18 | โครงการขุดลอกลำเหมือง สาธารณะประโยชน์ชอຍบ้าน นายเจริญ ไชยเลิศ ไปจรดลำเหมือง พราย หมู่ 11 | เพื่อการระบายน้ำและ ป้องกันน้ำท่วมซึ่งทำให้ ร่องน้ำไม่เต็มเงิน | ลำเหมืองสาธารณะชอຍ บ้านนายเจริญ ไชยเลิศ ไป จรดลำเหมืองพราย | | 50,000 | | | เพื่อให้ประชาชนมี น้ำสำหรับอุปโภค บริโภค | กองช่าง (4) | |

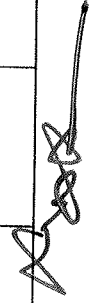

| ที่ | โครงการ | วัตถุประสงค์ | เป้าหมาย (ผลผลิตของโครงการ) | งบประมาณและที่ผ่านมา | | | | ตัวชี้วัด (KPI) | ผลลัพธ์ที่คาดว่าจะได้รับ | หน่วยงาน รับผิดชอบหลัก |
|-----|---|--|--|----------------------|------------------|------------------|------------------|---|--------------------------|---------------------------|
| | | | | ปี 2561 (บาท) | ปี 2562 (บาท) | ปี 2563 (บาท) | ปี 2564 (บาท) | | | |
| 19 | โครงการขุดลอกลำเหมือง สาธารณะระหว่างหมู่ที่ 3 กับ หมู่ที่ 11 (หมู่ 11) | เพื่อการระบายน้ำและ ป้องกันน้ำท่วมซึ่งทำให้ ร่องน้ำไม่เต็มเงิน | ขุดลอกลำเหมือง สาธารณะระหว่างหมู่ที่ 3 กับ หมู่ที่ 11 ปริมาณ 4,000 ลูกบาศก์เมตร | 100,000 | | | | ประชาชนมีความ พึงพอใจต่อ โครงการร้อยละ 60 ของจำนวน ครัวเรือนทั้งหมด | กองช่าง (6) | |
| 20 | โครงการขุดลอกลำเหมืองข้างบ้าน นายสุธรรม พินิจ ไปจรดลำเหมือง ทราย หมู่ 11 | เพื่อการระบายน้ำและ ป้องกันน้ำท่วมซึ่งทำให้ ร่องน้ำไม่เต็มเงิน | ขุดลอกลำเหมืองข้างบ้าน นายสุธรรม พินิจ ไปจรด ลำเหมืองทราย | 75,000 | | | | ประชาชนมีความ พึงพอใจต่อ โครงการร้อยละ 60 ของจำนวน ครัวเรือนทั้งหมด | กองช่าง (3) | |
| 21 | โครงการขุดลอกลำเหมืองทราย จากหน้าร.บ้านดูไปถึงรอยต่อ เชื่อมต่อหมู่ 19 (หมู่ 11) | เพื่อการระบายน้ำและ ป้องกันน้ำท่วมซึ่งทำให้ ร่องน้ำไม่เต็มเงิน | ลำเหมืองทรายจาก หน้าร.บ้านดูไปถึงรอยต่อ เชื่อมต่อหมู่ 19 | | 50,000 | | | ประชาชนมีความ พึงพอใจต่อ โครงการร้อยละ 60 ของจำนวน ครัวเรือนทั้งหมด | กองช่าง (2) | |
| 22 | โครงการขุดลอกลำเหมือง สาธารณะจากข้างบ้านนายศรีโพ บุญราที ไปจรดลำเหมืองทราย หมู่ 11 | เพื่อการระบายน้ำและ ป้องกันน้ำท่วมซึ่งทำให้ ร่องน้ำไม่เต็มเงิน | ขุดลอกลำเหมือง สาธารณะจากข้างบ้าน นายศรีโพ บุญราที ไปจรด ลำเหมืองทราย | | | 50,000 | | ประชาชนมีความ พึงพอใจต่อ โครงการร้อยละ 60 ของจำนวน ครัวเรือนทั้งหมด | กองช่าง (3) | |

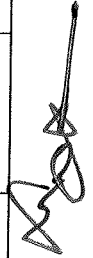

| ที่ | โครงการ | วัตถุประสงค์ | เป้าหมาย (ผลผลิตของโครงการ) | งบประมาณและที่ผ่านมา | | | | ตัวชี้วัด (KPI) | ผลลัพธ์ที่คาดว่าจะได้รับ | หน่วยงาน รับผิดชอบหลัก |
|-----|---|---|--|----------------------|------------------|------------------|------------------|---|---|---------------------------|
| | | | | ปี 2561 (บาท) | ปี 2562 (บาท) | ปี 2563 (บาท) | ปี 2564 (บาท) | | | |
| 23 | โครงการปรับปรุง/ดูแลรักษา สาธารณชนของโรงพยาบาล ๓๓๑ | เพื่อการระดมทุนและ ป้องกันน้ำท่วมซึ่งทำให้ ร่อนน้ำไม่เดินเขิน | แหล่งน้ำสาธารณะหนอง ร่องทราย | | 150,000 | | | ประชาชนมีความ พึงพอใจต่อ โครงการร้อยละ 60 ของจำนวน ครัวเรือนทั้งหมด | เพื่อให้ประชาชนมี น้ำสำหรับอุปโภค บริโภค | กองช่าง (5) |
| 24 | โครงการดูแลรักษาเหมืองจากข้าง บ้านบางลำดาศ กองบุญไปถึงหน้า บ้านบางลำดาศ แดงสุวรรณ หมู่ 11 | เพื่อการระดมทุนและ ป้องกันน้ำท่วมซึ่งทำให้ ร่อนน้ำไม่เดินเขิน | ชุดลอกลำเหมืองจากข้าง บ้านบางลำดาศ กองบุญไป ถึงหน้าบ้านบางลำดาศ แดงสุวรรณ | | | 50,000 | | ประชาชนมีความ พึงพอใจต่อ โครงการร้อยละ 60 ของจำนวน ครัวเรือนทั้งหมด | เพื่อให้ประชาชนมี น้ำสำหรับอุปโภค บริโภค | กองช่าง (2) |
| 25 | โครงการส่งเสริม อนุรักษ์ พันธุ์ ป่า ชุมชน หมู่ 11 | เพื่อส่งเสริม อนุรักษ์ พันธุ์ป่าชุมชน | กลุ่มเกษตรกรรม และ ประชาชนในเขตพื้นที่ ตำบลบ้านดู่ | | | | 100,000 | ประชาชนมีความ พึงพอใจต่อ โครงการร้อยละ 60 ของจำนวน ครัวเรือนทั้งหมด | ประชาชนได้รับ ประโยชน์จากป่า ชุมชน | กองช่าง (5) |
| 26 | โครงการอบรมการทำปุ๋ยหมัก หมู่ 12 | เพื่อให้ความรู้เรื่องการทำ ปุ๋ยหมัก | กลุ่มเกษตรกรรมและ ประชาชนในเขตพื้นที่ ตำบลบ้านดู่ | | 300,000 | | | ประชาชนมีความ พึงพอใจต่อ โครงการร้อยละ 70 ของผู้เข้าร่วมอบรม | ประชาชนสามารถ นำความรู้ไปใช้ ประโยชน์และเพิ่ม รายได้ | กองช่าง (3) |



| ที่ | โครงการ | วัตถุประสงค์ | เป้าหมาย (ผลผลิตของโครงการ) | งบประมาณและที่ผ่านมา | | | | ตัวชี้วัด (KPI) | ผลลัพธ์ที่คาดว่าจะได้รับ | หน่วยงาน รับผิดชอบหลัก |
|-----|--|--|--|----------------------|------------------|------------------|------------------|--|--|---------------------------|
| | | | | ปี 2561 (บาท) | ปี 2562 (บาท) | ปี 2563 (บาท) | ปี 2564 (บาท) | | | |
| 27 | โครงการจัดทำแนวป่าชุมชน หมู่ 13 | เพื่อส่งเสริมอนุรักษ์พื้นที่ป่าชุมชน | ป่าชุมชนหมู่ 13 | 100,000 | | | | ประชาชนมีความพึงพอใจต่อโครงการร้อยละ 60 ของจำนวนครัวเรือนทั้งหมด | ประชาชนได้รับประโยชน์จากป่าชุมชน | กองช่าง (3) |
| 28 | โครงการขุดลอกหนองกอไผ่ในเขตความรับผิดชอบของเทศบาลตำบลบ้านดู่ หมู่ 14 | เพื่อการระบายน้ำและป้องกันน้ำท่วมซึ่งทำให้ร่องน้ำไม่เต็มขึ้น | หนองกอไผ่ | 300,000 | | | | ประชาชนมีความพึงพอใจต่อโครงการร้อยละ 60 ของจำนวนครัวเรือนทั้งหมด | เพื่อให้ประชาชนมีน้ำสำหรับอุปโภคบริโภค | กองช่าง (4) |
| 29 | โครงการขุดลอกลำเหมืองหลังวัดป่าหวายชุมชนเงินลงแม่น้ำงาม หมู่ 15 | เพื่อการระบายน้ำและป้องกันน้ำท่วมซึ่งทำให้ร่องน้ำไม่เต็มขึ้น | ขุดลอกลำเหมืองหลังวัดป่าหวายชุมชนเงินลงแม่น้ำงาม | 200,000 | | | | ประชาชนมีความพึงพอใจต่อโครงการร้อยละ 60 ของจำนวนครัวเรือนทั้งหมด | เพื่อให้ประชาชนมีน้ำสำหรับอุปโภคบริโภค | กองช่าง (11) |
| 30 | โครงการก่อสร้างฝายน้ำล้น คลส. แห่งที่ 3 ในลำเหมืองชั่วคราว หมู่ 17 | เพื่อใช้เป็นพื้นที่ในการกักเก็บน้ำไว้ใช้อุปโภคบริโภค | ฝายน้ำล้น คลส. | 800,000 | | | | ประชาชนมีความพึงพอใจต่อโครงการร้อยละ 60 ของจำนวนครัวเรือนทั้งหมด | เพื่อให้ประชาชนมีน้ำสำหรับอุปโภคบริโภค | กองช่าง (1) |



| ที่ | โครงการ | วัตถุประสงค์ | เป้าหมาย (ผลผลิตของโครงการ) | งบประมาณและที่ผ่านมา | | | | ตัวชี้วัด (KPI) | ผลลัพธ์ที่คาดว่าจะ จะได้รับ | หน่วยงาน รับผิดชอบหลัก |
|-----|--|--|---|----------------------|------------------|------------------|------------------|---|--|---------------------------|
| | | | | ปี 2561 (บาท) | ปี 2562 (บาท) | ปี 2563 (บาท) | ปี 2564 (บาท) | | | |
| 31 | โครงการชุดลอกกล้าเหมืองข้าวแคร์ ตั้งแต่หมู่ที่ 17 ถึง หมู่ที่ 1 (หมู่ 17) | เพื่อการระบายน้ำและ ป้องกันน้ำท่วมซึ่งทำให้ ร่องน้ำไม่เดินเขิน | ชุดลอกกล้าเหมืองข้าวแคร์ | | | 200,000 | | ประชาชนมีความ พึงพอใจต่อ โครงการร้อยละ 60 ของจำนวน ครัวเรือนทั้งหมด | เพื่อให้ประชาชนมี น้ำสำหรับอุปโภค บริโภค | กองช่าง (2) |
| 32 | โครงการก่อสร้างฝายน้ำล้น คสล. ห้วยก้อจัน หมู่ 18 | เพื่อใช้เป็นพื้นที่ในการ กักเก็บน้ำไว้ใช้อุปโภค บริโภค | ฝายน้ำล้น คสล. ห้วยก้อจัน | 800,000 | | | | ประชาชนมีความ พึงพอใจต่อ โครงการร้อยละ 60 ของจำนวน ครัวเรือนทั้งหมด | เพื่อให้ประชาชนมี น้ำสำหรับอุปโภค บริโภค | กองช่าง (3) |
| 33 | โครงการชุดลอกหนองจอลวม หมู่ 18 | เพื่อการระบายน้ำและ ป้องกันน้ำท่วมซึ่งทำให้ ร่องน้ำไม่เดินเขิน | หนองจอลวม | 500,000 | | | | ประชาชนมีความ พึงพอใจต่อ โครงการร้อยละ 60 ของจำนวน ครัวเรือนทั้งหมด | เพื่อให้ประชาชนมี น้ำสำหรับอุปโภค บริโภค | กองช่าง (4) |
| 34 | โครงการชุดลอกฝายห้วยลึก หมู่ 18 | เพื่อการระบายน้ำและ ป้องกันน้ำท่วมซึ่งทำให้ ร่องน้ำไม่เดินเขิน | ชุดลอกฝายห้วยลึก หมู่ที่ 18 ปริมาณ 7,500 ลูกบาศก์เมตร | 200,000 | | | | ประชาชนมีความ พึงพอใจต่อ โครงการร้อยละ 60 ของจำนวน ครัวเรือนทั้งหมด | เพื่อให้ประชาชนมี น้ำสำหรับอุปโภค บริโภค | กองช่าง (6) |



| ที่ | โครงการ | วัตถุประสงค์ | เป้าหมาย (ผลผลิตของโครงการ) | งบประมาณและที่พัฒนา | | | | ตัวชี้วัด (KPI) | ผลลัพธ์ที่คาดว่าจะ จะได้รับ | หน่วยงาน รับผิดชอบหลัก |
|-----------------------|---|---|--|---------------------|------------------|------------------|------------------|--|--|---------------------------|
| | | | | ปี 2561 (บาท) | ปี 2562 (บาท) | ปี 2563 (บาท) | ปี 2564 (บาท) | | | |
| 35 | โครงการสร้างเขื่อนป้องกันตลิ่งพัง จากข้าวนาดอถึงฝาย หมู่18 | เพื่อป้องกันน้ำท่วมซึ่งใน เขตพื้นที่ | เขื่อนป้องกันตลิ่งพังจาก ข้าวนาดอถึงฝายหมู่18 | | 550,000 | | | ประชาชนมีความ พึงพอใจต่อ โครงการร้อยละ60 ของจำนวน ครัวเรือนทั้งหมด | เพื่อให้ประชาชนมี น้ำสำหรับอุปโภค บริโภค | กองช่าง (1) |
| รวมทั้งหมด 35 โครงการ | | | | 4,080,000 | 2,475,000 | 2,800,000 | 900,000 | | | |

1.4 แผนงาน สร้างความเข้มแข็งของชุมชน

| | | | | | | | | | | |
|---|--|---|---|--------|--|--|--------|--|---|-------------|
| 1 | โครงการติดตั้งกล้องวงจรปิดทาง แยกในหมู่บ้าน หมู่4 หมู่บ้านสนภูมิ - สามแยก - สามแยกหน้า อาคารเอนกประสงค์ - ปากซอยทางเข้าถนน1151 | เพื่อใช้ในการป้องกัน อาชญากรรม และใช้ใน การจัดการ | ติดตั้งกล้องวงจรปิดทาง แยกในหมู่บ้าน หมู่4 - แยกหมู่บ้านสนภูมิ - สามแยกสินธานี - สามแยกหน้า อาคารเอนกประสงค์ - ปากซอย ทางเข้าถนน1151 | | | | 70,000 | ประชาชนมีความ พึงพอใจต่อ โครงการร้อยละ70 ของจำนวน ครัวเรือนทั้งหมด | เพื่อเพิ่มความ ปลอดภัยให้ ประชาชนในหมู่บ้าน | กองช่าง (2) |
| 2 | โครงการติดตั้งกระจกโค้งทางแยก หมู่11 | เพื่อสร้างความปลอดภัย บนท้องถนน | ติดตั้งกระจกโค้งทางแยก หมู่11 | 50,000 | | | | ประชาชนมีความ พึงพอใจต่อ โครงการร้อยละ70 ของจำนวน ครัวเรือนทั้งหมด | เพื่อเพิ่มความ ปลอดภัยให้ ประชาชนในหมู่บ้าน | กองช่าง (2) |



| ที่ | โครงการ | วัตถุประสงค์ | เป้าหมาย (ผลผลิตของโครงการ) | งบประมาณและที่ผ่านมา | | | | ตัวชี้วัด (KPI) | ผลลัพธ์ที่คาดว่าจะได้รับ | หน่วยงาน รับผิดชอบหลัก |
|-----------------------------|---|--|--|----------------------|------------------|------------------|------------------|--|---|---------------------------|
| | | | | ปี 2561 (บาท) | ปี 2562 (บาท) | ปี 2563 (บาท) | ปี 2564 (บาท) | | | |
| 3 | โครงการอบรมอาชีพเสริมธุรกิจ หอมเพ็ญในชุมชน หมู่12 | เพื่ออบรมให้ความรู้ในเรื่องอาชีพเสริมธุรกิจ หอมเพ็ญ | ประชาชนในเขตพื้นที่ตำบลบ้านดู่ | | 30,000 | | | ประชาชนมีความพึงพอใจต่อโครงการร้อยละ 70 ของจำนวนครัวเรือนทั้งหมด | ประชาสัมพันธ์ทราบ นำความรู้ไป ประกอบอาชีพสร้าง รายได้เพิ่มขึ้น | กองช่าง (2) |
| 4 | โครงการติดตั้งกระจกโด้งบนพร้อม บ้านบอกทางสะท้อนแสงบริเวณจุด เสี่ยงในหมู่บ้าน หมู่14 | เพื่อสร้างความปลอดภัย บนท้องถนน | ติดตั้งกระจกโด้งบนพร้อม ป้ายบอกทางสะท้อนแสง บริเวณจุดเสี่ยงในหมู่บ้าน หมู่ที่ 14 จำนวน 10 จุด ขนาด 24 นิ้ว | 45,000 | | | | ประชาชนมีความพึงพอใจต่อโครงการร้อยละ 70 ของจำนวนครัวเรือนทั้งหมด | เพื่อเพิ่มความ ปลอดภัยให้ ประชาชนในหมู่บ้าน | กองช่าง (6) |
| 5 | โครงการติดตั้งกล้องวงจรปิดใน หมู่บ้าน หมู่17 | เพื่อใช้ในการป้องกัน อาชญากรรม และใช้ในการ การจัดการ | กล้องวงจรปิดตามจุด ต่างๆในหมู่บ้าน | 120,000 | | | | ประชาชนมีความพึงพอใจต่อโครงการร้อยละ 70 ของจำนวนครัวเรือนทั้งหมด | เพื่อเพิ่มความ ปลอดภัยให้ ประชาชนในหมู่บ้าน | กองช่าง (4) |
| 6 | โครงการติดตั้งกระจกโด้งบริเวณจุด เสี่ยง หมู่17 | เพื่อสร้างความปลอดภัย บนท้องถนน | ติดตั้งกระจกโด้งบริเวณจุด เสี่ยง หมู่ที่ 17 จำนวน 20 จุด ขนาด 24 นิ้ว | 60,000 | | | | ประชาชนมีความพึงพอใจต่อโครงการร้อยละ 70 ของจำนวนครัวเรือนทั้งหมด | เพื่อเพิ่มความ ปลอดภัยให้ ประชาชนในหมู่บ้าน | กองช่าง (8) |
| รวมทั้งรวม 6 โครงการ | | | | 275,000 | 30,000 | - | 70,000 | | | |

10

| ที่ | โครงการ | วัตถุประสงค์ | เป้าหมาย (ผลผลิตของโครงการ) | งบประมาณและที่ผ่านมา | | | ตัวชี้วัด (KPI) | ผลลัพธ์ที่คาดว่าจะได้รับ | หน่วยงาน รับผิดชอบหลัก |
|--------------------------------------|---|---|--|----------------------|------------------|------------------|--|--|---------------------------|
| | | | | ปี 2561 (บาท) | ปี 2562 (บาท) | ปี 2563 (บาท) | | | |
| 1.5 แผนงาน ศาสนา วัฒนธรรม และมีบทบาท | | | | | | | | | |
| 1 | โครงการปรับปรุงภูมิทัศน์รอบวัดป่าอ้อ หมู่ 8 | เพื่อปรับปรุงถนนและเน้นให้เป็นแหล่งท่องเที่ยวของวัดป่าอ้อ | ปรับปรุงภูมิทัศน์รอบวัดป่าอ้อ | | | 200,000 | ประชาชนมีความพึงพอใจต่อโครงการร้อยละ 60 ของจำนวนครัวเรือนทั้งหมด | ภูมิทัศน์รอบวัดป่าอ้อได้รับการปรับปรุงเป็นที่น่าพอใจ | กองช่าง (1) |
| 2 | โครงการปรับปรุงภูมิทัศน์รอบหนองบัวใหญ่ หมู่ 8 | เพื่อปรับปรุงถนนและเน้นให้เป็นแหล่งท่องเที่ยว | ปรับปรุงภูมิทัศน์รอบหนองบัวใหญ่ | | | 200,000 | ประชาชนมีความพึงพอใจต่อโครงการร้อยละ 60 ของจำนวนครัวเรือนทั้งหมด | ภูมิทัศน์รอบหนองบัวใหญ่ได้รับการปรับปรุงเป็นที่น่าพอใจ | กองช่าง (2) |
| 3 | โครงการประเพณีผ้าห่มบ้าน หมู่ 12 | เพื่ออนุรักษ์วัฒนธรรมประเพณี | ประชาชนในเขตเทศบาลตำบลบ้านดู่และมวกของเที่ยว | 30,000 | | | ประชาชนมีความพึงพอใจต่อโครงการร้อยละ 60 ของจำนวนครัวเรือนทั้งหมด | ประชาชนรู้คุณค่าแก่การอนุรักษ์วัฒนธรรมประเพณี | กองการศึกษา (5) |
| 4 | โครงการส่งเสริมสุขภาพและสุนทรียภาพ หมู่ 17 | เพื่อให้ประชาชนมีสุขภาพที่ดี | ส่งเสริมสุขภาพและสุนทรียภาพ | 30,000 | | | ประชาชนมีความพึงพอใจต่อโครงการร้อยละ 60 ของจำนวนครัวเรือนทั้งหมด | ประชาชนมีสุขภาพที่ดี | สาธารณสุข (2) |
| รวมทั้งหมด 4 โครงการ | | | | 30,000 | 30,000 | 200,000 | 200,000 | | |



| ที่ | โครงการ | วัตถุประสงค์ | เป้าหมาย (ผลผลิตของโครงการ) | งบประมาณและที่ผ่านมา | | | | ตัวชี้วัด (KPI) | ผลลัพธ์ที่คาดว่าจะได้รับ | หน่วยงาน รับผิดชอบหลัก |
|-----|---------|--------------|--------------------------------|----------------------|------------------|------------------|------------------|--------------------|--------------------------|---------------------------|
| | | | | ปี 2561 (บาท) | ปี 2562 (บาท) | ปี 2563 (บาท) | ปี 2564 (บาท) | | | |

1.6 แผนงาน สาธารณสุข

| | | | | | | | | | | |
|----------------------|---|--|--------------------------|---|---------|---|---|--|--------------------------------|---------------|
| 1 | โครงการก่อสร้างตะแกรงเหล็กสำหรับเก็บขยะ หมู่ 11 | เพื่อจัดเก็บขยะให้เป็นระเบียบเรียบร้อยและสุขหรือคนเก็บของเก่าไม่สามารถดูดย้ายได้ | ตะแกรงเหล็กสำหรับเก็บขยะ | | 100,000 | | | ประชาชนมีความพึงพอใจต่อโครงการร้อยละ 60 ของจำนวนครัวเรือนทั้งหมด | จัดเก็บขยะเป็นระเบียบเรียบร้อย | สาธารณสุข (4) |
| รวมทั้งหมด 1 โครงการ | | | | - | 100,000 | - | - | | | |

1.7 แผนงาน บริหารงานทั่วไป

| | | | | | | | | | | |
|----------------------|----------------------------------|---|-------------------|---|---|---|---------|--|--|---------------|
| 1 | โครงการตลาดวิสาหกิจชุมชน หมู่ 17 | เพื่อพัฒนาการจัดการส่งเสริมพัฒนาผลิตภัณฑ์ การรักษาคุณภาพ การบริการและสวัสดิการชุมชน | ตลาดวิสาหกิจชุมชน | | | | 100,000 | ประชาชนมีความพึงพอใจต่อโครงการร้อยละ 60 ของจำนวนครัวเรือนทั้งหมด | ประชาชนได้รับการพัฒนาส่งเสริมพัฒนาผลิตภัณฑ์ การรักษาคุณภาพ การบริการ และสวัสดิการชุมชน | สำนักปลัด (1) |
| รวมทั้งหมด 1 โครงการ | | | | - | - | - | 100,000 | | | |



2. บัญชีโครงการพัฒนา

แบบ ผ.01

รายละเอียดโครงการพัฒนา

แผนพัฒนาท้องถิ่นสี่ปี (พ.ศ. 2561- 2564)

สำหรับ องค์การบริหารส่วนท้องถิ่นตำบลเนินการ

เทศบาลตำบลบ้านดู่ อำเภอเมืองเชียงราย จังหวัดเชียงราย

- ก. ยุทธศาสตร์จังหวัดที่ 1 การพัฒนาขีดความสามารถในการแข่งขันด้านการค้าการลงทุน และบริการโลจิสติกส์ เชื่อมโยงกลุ่มจังหวัด กลุ่มอาเซียน +6 และ GMS
- ข. ยุทธศาสตร์การพัฒนาขององค์การบริหารส่วนท้องถิ่นในเขตจังหวัดที่ 1 การพัฒนาโครงสร้างพื้นฐานและระบบโลจิสติกส์ เชื่อมโยงกลุ่มจังหวัด กลุ่มอาเซียน+6 และ GMS
- ยุทธศาสตร์การพัฒนา อบท. ที่ 1 การพัฒนาเศรษฐกิจ

▶ แผนงาน เศรษฐกิจชุมชน

| ที่ | โครงการ | วัตถุประสงค์ | เป้าหมาย (ผลผลิตของโครงการ) | งบประมาณและที่มา | | | ตัวชี้วัด (KPI) | ผลลัพธ์ที่คาดว่าจะได้รับ | หน่วยงาน รับผิดชอบหลัก |
|-----|---|-----------------------|---|------------------|------------------|------------------|--|---|---------------------------|
| | | | | ปี 2561 (บาท) | ปี 2563 (บาท) | ปี 2564 (บาท) | | | |
| 1 | โครงการก่อสร้าง ถนน คสล. จากหมู่ที่ 16 เชื่อมหมู่ที่ 9 (บ้านป่าบง) เชื่อมหมู่ที่ 1 ต. นางแล | เพื่อให้ถนนได้มาตรฐาน | ถนน คสล. กว้าง 4.00 เมตร ยาว 923 เมตร | 2,215,200 | 2,215,200 | 2,215,200 | ร้อยละ 60 ของประชากรกลุ่มตัวอย่างมีความพึงพอใจ | สามารถใช้เป็นเส้นทางสัญจรปลอดภัยในการเดินทาง | กองช่าง |
| 2 | โครงการก่อสร้าง ถนนลาดยางแอสฟัลต์คอนกรีต พร้อมระบบระบายน้ำ ภายในเทศบาลตำบลบ้านดู่ | เพื่อให้ถนนได้มาตรฐาน | ถนนลาดยางพร้อมระบบระบายน้ำภายในสำนักงานเทศบาลตำบลบ้านดู่ ขนาดกว้าง 5 - 6 เมตร ยาวประมาณ 500.00 เมตร | 3,000,000 | 3,000,000 | 3,000,000 | ร้อยละ 60 ของประชากรกลุ่มตัวอย่างมีความพึงพอใจ | ทำให้ประชาชนเดินทางสะดวก ทำให้อุบัติการณ์เกิดอุบัติเหตุ | กองช่าง |



| ที่ | โครงการ | วัตถุประสงค์ | เป้าหมาย (ผลผลิตของโครงการ) | งบประมาณและที่ผ่านมา | | | | ตัวชี้วัด (KPI) | ผลลัพธ์ที่คาดว่าจะได้รับ | หน่วยงาน รับผิดชอบหลัก |
|-----|--|-----------------------|--|----------------------|------------------|------------------|------------------|--|---|---------------------------|
| | | | | ปี 2561 (บาท) | ปี 2562 (บาท) | ปี 2563 (บาท) | ปี 2564 (บาท) | | | |
| 3 | โครงการปรับปรุงซ่อมแซมเสริมผิวถนนลาดยางแอสฟัลท์ คอนกรีต ขอย 3 หมู่ที่ 3 ลีนสุดหมู่ที่ 16 ถนนสายเลี้ยงเมืองตะวันออก | เพื่อให้ถนนได้มาตรฐาน | ถนนลาดยางแอสฟัลท์คอนกรีต ขนาด กว้าง 6.00 เมตร ยาว 3,350.00 เมตร | 10,500,000 | 10,500,000 | 10,500,000 | 10,500,000 | ร้อยละ 60 ของประชากรกลุ่มตัวอย่างมีความพึงพอใจ | ทำให้ประชาชนเดินทางสะดวก ทำให้ลดการเกิดอุบัติเหตุ | กองช่าง |
| 4 | โครงการก่อสร้างถนน คสล. หมู่ที่ 5 เชื่อมกับถนนรอบหนองบัวหลวง หมู่ที่ 8 พร้อมวางท่อ คสล. | เพื่อให้ถนนได้มาตรฐาน | ถนน คสล. กว้าง 5.00 เมตร ยาว 377.00 เมตร พร้อมวางท่อ คสล. | 1,225,250 | | | | ร้อยละ 60 ของประชากรกลุ่มตัวอย่างมีความพึงพอใจ | ทำให้ประชาชนเดินทางสะดวก ทำให้ลดการเกิดอุบัติเหตุ | กองช่าง |
| 5 | โครงการปรับปรุงถนนลาดยาง หมู่ที่ 3 เชื่อมหมู่ที่ 16 เชื่อมสนามบิน | เพื่อให้ถนนได้มาตรฐาน | ถนนลาดยาง ขนาด กว้าง 6.00 เมตร ยาว 2,800.00 เมตร | 4,500,000 | 4,500,000 | 4,500,000 | 4,500,000 | ร้อยละ 60 ของประชากรกลุ่มตัวอย่างมีความพึงพอใจ | ทำให้ประชาชนเดินทางสะดวก ทำให้ลดการเกิดอุบัติเหตุ | กองช่าง |
| 6 | โครงการก่อสร้างถนน คสล. พร้อมระบบระบายน้ำ รอบอ่างเก็บน้ำหนองบัว | เพื่อให้ถนนได้มาตรฐาน | ถนน คสล. รอบอ่างเก็บน้ำ พร้อมระบบระบายน้ำ กว้าง 4.00 เมตร ยาว 1,000 เมตร | 2,600,000 | 3,500,000 | 3,500,000 | 3,500,000 | ร้อยละ 60 ของประชากรกลุ่มตัวอย่างมีความพึงพอใจ | ทำให้ประชาชนเดินทางสะดวก ทำให้ลดการเกิดอุบัติเหตุ | กองช่าง |



| ที่ | โครงการ | วัตถุประสงค์ | เป้าหมาย (ผลผลิตของโครงการ) | งบประมาณและที่ผ่านมา | | | | ตัวชี้วัด (KPI) | ผลลัพธ์ที่คาดว่าจะได้รับ | หน่วยงาน รับผิดชอบหลัก |
|-----|--|---------------------------|--|----------------------|------------------|------------------|------------------|--|--|---------------------------|
| | | | | ปี 2561 (บาท) | ปี 2562 (บาท) | ปี 2563 (บาท) | ปี 2564 (บาท) | | | |
| 7 | โครงการขยายถนน คลส. หรือมาทางท่อระบายน้ำ คลส. ข้างทาง หมู่ที่ 5 เขื่อน หมู่ที่ 2 (ทางเข้าสนามกีฬา เทศบาล) | เพื่อให้ถนนได้ มาตรฐาน | ถนน คลส. พร้อมทางท่อ ระบายน้ำ ขนาดกว้าง 6.00 เมตร ยาว 1,450 เมตร | 2,000,000 | 2,000,000 | 2,000,000 | 2,000,000 | ร้อยละ 60 ของ ประชากรกลุ่ม ตัวอย่างมีความ พึงพอใจ | ทำให้ประชาชน เดินทางสะดวก ทำให้ ให้เกิดการเกิด อุบัติเหตุ | กองช่าง |
| 8 | โครงการปรับปรุงก่อสร้าง ขยายผิวจราจรและเสริมผิว ถนนแอสฟัลติกคอนกรีต สายข้างเทศบาลตำบลบ้านดู่ จากสามแยกเทศบาล | เพื่อให้ถนนได้ มาตรฐาน | ขยายผิวจราจรและเสริมผิว ถนนแอสฟัลติกคอนกรีต ขนาดกว้าง 6 เมตร ยาว 1,500 เมตร | 4,000,000 | 4,000,000 | 4,000,000 | 4,000,000 | ร้อยละ 60 ของ ประชากรกลุ่ม ตัวอย่างมีความ พึงพอใจ | ทำให้ประชาชน เดินทางสะดวก ทำให้ ให้เกิดการเกิด อุบัติเหตุ | กองช่าง |
| 9 | โครงการก่อสร้างถนน คลส. หมู่ที่ 13 ซอย 6 บ้านหัว ฝาย ต.บ้านดู่ เขื่อนถนนสาย หมู่ที่ 6 ต.บ้านดู่ หมู่ที่ 8 บ้านทรายมูล ต.แม่ยาว อ. เมือง จ. เชียงราย | เพื่อให้ถนนได้ มาตรฐาน | ถนน คลส. ขนาด กว้าง 6.00 เมตร ยาว 1,695 เมตร | 9,800,000 | 9,800,000 | 9,800,000 | 9,800,000 | ร้อยละ 60 ของ ประชากรกลุ่ม ตัวอย่างมีความ พึงพอใจ | ทำให้ประชาชน เดินทางสะดวก ทำให้ ให้เกิดการเกิด อุบัติเหตุ | กองช่าง |



| ที่ | โครงการ | วัตถุประสงค์ | เป้าหมาย (ผลผลิตของโครงการ) | งบประมาณและที่ผ่านมา | | | | ตัวชี้วัด (KPI) | ผลลัพธ์ที่คาดว่าจะได้รับ | หน่วยงาน รับผิดชอบหลัก |
|-----|---|-----------------------|---|----------------------|------------------|------------------|------------------|--|---|---------------------------|
| | | | | ปี 2561 (บาท) | ปี 2562 (บาท) | ปี 2563 (บาท) | ปี 2564 (บาท) | | | |
| 10 | โครงการก่อสร้างถนน คสล. พร้อมระบบรางระบายน้ำ ภายในเทศบาลตำบลบ้านดู่ | เพื่อให้ถนนได้มาตรฐาน | ถนน คสล. พร้อมระบบรางระบายน้ำ กว้าง 6.00 เมตร ยาว 295.00 เมตร | 2,400,000 | 2,400,000 | 2,400,000 | 2,400,000 | ร้อยละ 60 ของ ประชากรกลุ่ม ตัวอย่างมีความพึงพอใจ | ทำให้ประชาชนเดินทางสะดวก ทำให้ลดการเกิดอุบัติเหตุ | กองช่าง |
| 11 | โครงการก่อสร้างถนน คสล. หมู่ที่ 6 บ้านโป่งพระบาท ต.บ้านดู่ -บ้านทรายมูล ต.แม่ยาว อ.เมือง จ.เชียงราย | เพื่อให้ถนนได้มาตรฐาน | ถนน คสล. ขนาด กว้าง 6.00 เมตร ยาว 3,090 เมตร | 1,500,000 | 1,500,000 | 1,500,000 | 1,500,000 | ร้อยละ 60 ของ ประชากรกลุ่ม ตัวอย่างมีความพึงพอใจ | ทำให้ประชาชนเดินทางสะดวก ทำให้ลดการเกิดอุบัติเหตุ | กองช่าง |
| 12 | โครงการก่อสร้างถนน คสล. หมู่ที่ 1 ซอย 11 เข้มสัน ป่าสักหนองปิ้ง | เพื่อให้ถนนได้มาตรฐาน | ถนน คสล. ขนาด กว้าง 4.00 เมตร ยาว 1,500 เมตร | 3,900,000 | 3,900,000 | 3,900,000 | 3,900,000 | ร้อยละ 60 ของ ประชากรกลุ่ม ตัวอย่างมีความพึงพอใจ | ทำให้ประชาชนเดินทางสะดวก ทำให้ลดการเกิดอุบัติเหตุ | กองช่าง |
| 13 | โครงการปรับปรุงผิวถนน คสล. เดิมหมู่ที่ 8 เข้มหมู่ที่ 4 | เพื่อให้ถนนได้มาตรฐาน | ถนน คสล. ขนาด กว้าง 4.00 เมตร ยาว 1,135 เมตร | 1,500,000 | 1,500,000 | 1,500,000 | 1,500,000 | ร้อยละ 60 ของ ประชากรกลุ่ม ตัวอย่างมีความพึงพอใจ | ทำให้ประชาชนเดินทางสะดวก ทำให้ลดการเกิดอุบัติเหตุ | กองช่าง |



| ที่ | โครงการ | วัตถุประสงค์ | เป้าหมาย (ผลผลิตของโครงการ) | งบประมาณและที่ผ่านมา | | | | ตัวชี้วัด (KPI) | ผลลัพธ์ที่คาดว่าจะได้รับ | หน่วยงาน รับผิดชอบหลัก |
|-----|--|---|--|----------------------|------------------|------------------|------------------|--|---|---------------------------|
| | | | | ปี 2561 (บาท) | ปี 2562 (บาท) | ปี 2563 (บาท) | ปี 2564 (บาท) | | | |
| 14 | โครงการก่อสร้างถนน คลส. ซอย 17 หมู่ที่ 10 เชื่อม หมู่ที่ 12 เชื่อมหมู่ที่ 16 | เพื่อให้ถนนได้มาตรฐาน | ถนน คลส. ช่วงที่ 1 กว้าง 5.00 เมตร ยาว 600.00 เมตร ช่วงที่ 2 กว้าง 4.00 เมตร ยาว 281.00 เมตร ช่วงที่ 3 กว้าง 4.00 เมตร ยาว 130.00 เมตร | 2,500,000 | 2,500,000 | 2,500,000 | 2,500,000 | ร้อยละ 60 ของประชากรกลุ่มตัวอย่างมีความพึงพอใจ | ทำให้ประชาชนเดินทางสะดวก ทำให้ลดการเกิดอุบัติเหตุ | กองช่าง |
| 15 | โครงการก่อสร้างถนน ยูทีวิน ยกระดับ | เพื่อให้เป็นเส้นทางในการสัญจรและสะดวกสบายปลอดภัยมากขึ้น | ถนน ยูทีวินยกระดับ | 100,000 | 100,000 | 100,000 | 100,000 | ร้อยละ 60 ของประชากรกลุ่มตัวอย่างมีความพึงพอใจ | เพื่อให้ประชาชนเดินทางสัญจรสะดวกมากขึ้น | กองช่าง |
| 16 | โครงการก่อสร้างถนน คลส. หมู่ที่ 7 ซอย 2/2 | เพื่อให้ถนนได้มาตรฐาน | ถนน คลส. หมู่ที่ 7 ซอย 2/2 ช่วงที่ 1 กว้าง 4 เมตร ยาว 43.5 เมตร ช่วงที่ 2 กว้าง 3 เมตร ยาว 7.5 เมตร | 130,000 | 130,000 | 130,000 | 130,000 | ร้อยละ 60 ของประชากรกลุ่มตัวอย่างมีความพึงพอใจ | ทำให้ประชาชนเดินทางสะดวก ทำให้ลดการเกิดอุบัติเหตุ | กองช่าง |
| 17 | โครงการก่อสร้างถนน คลส. ถนนซอย 6 แยกซ้าย หมู่ที่ 1 | เพื่อให้ถนนได้มาตรฐาน | ถนน คลส. ถนนซอย 6 แยกซ้าย | 36,000 | 36,000 | 36,000 | 36,000 | ร้อยละ 60 ของประชากรกลุ่มตัวอย่างมีความพึงพอใจ | ทำให้ประชาชนเดินทางสะดวก ทำให้ลดการเกิดอุบัติเหตุ | กองช่าง |



| ที่ | โครงการ | วัตถุประสงค์ | เป้าหมาย (ผลผลิตของโครงการ) | งบประมาณและที่ผ่านมา | | | | ตัวชี้วัด (KPI) | ผลลัพธ์ที่คาดว่าจะได้รับ | หน่วยงาน รับผิดชอบหลัก |
|-----|--|---------------------------|---|----------------------|------------------|------------------|------------------|--|---|---------------------------|
| | | | | ปี 2561 (บาท) | ปี 2562 (บาท) | ปี 2563 (บาท) | ปี 2564 (บาท) | | | |
| 18 | โครงการปรับปรุงต่อเติมถนน ช่วงที่ 1 หน้าอาคารสภา วัฒนธรรม เทศบาลตำบล บ้านดู่ ช่วงที่ 2 หลังอาคาร สำนักงานจากบ้านพักถึง ศาลพระภูมิ | เพื่อให้ถนนได้ มาตรฐาน | ถนน ช่วงที่ 1 หน้าอาคาร สภาวัฒนธรรม เทศบาล ตำบลบ้านดู่ ช่วงที่ 2 หลัง อาคารสำนักงานจาก บ้านพักถึงศาลพระภูมิ | 200,000 | 200,000 | 200,000 | 200,000 | ร้อยละ 60 ของ ประชากรกลุ่ม ตัวอย่างมีความ พึงพอใจ | ทำให้ประชาชน เดินทางสะดวก ทำ ให้การเกิด อุบัติเหตุ | กองช่าง |
| 19 | โครงการก่อสร้างขยายผิว จราจรพร้อมวางท่อ คสล. และปรับปรุงผิวถนนด้วยหิน คลุ้เชื่อม ถนน หมู่ที่ 9 เชื่อมไปตำบลนางแล | เพื่อให้ถนนได้ มาตรฐาน | ขยายผิวจราจรพร้อมวางท่อ คสล. และปรับปรุงผิวถนน ด้วยหินคลุ้ขยายผิวกว้าง 3 เมตร ยาว 130 เมตร วาง ท่อ คสล. ขนาด เส้นผ่าศูนย์กลาง 1.00 เมตร ยาว 130 เมตร พร้อมท่อ ปัก ปรับปรุงผิวด้วยหินคลุ้ กว้าง 4 เมตร ยาว 1.530 เมตร เชื่อมไปตำบลนางแล | 1,500,000 | 1,500,000 | 1,500,000 | 1,500,000 | ร้อยละ 60 ของ ประชากรกลุ่ม ตัวอย่างมีความ พึงพอใจ | ทำให้ประชาชน เดินทางสะดวก ทำ ให้การเกิด อุบัติเหตุ | กองช่าง |



| ที่ | โครงการ | วัตถุประสงค์ | เป้าหมาย (ผลผลิตของโครงการ) | งบประมาณและที่ผ่านมา | | | | ตัวชี้วัด (KPI) | ผลลัพธ์ที่คาดว่าจะได้รับ | หน่วยงาน รับผิดชอบหลัก |
|-----|--|---|--|----------------------|------------------|------------------|------------------|--|---|---------------------------|
| | | | | ปี 2561 (บาท) | ปี 2562 (บาท) | ปี 2563 (บาท) | ปี 2564 (บาท) | | | |
| 20 | โครงการก่อสร้างถนน คสล. ติดลำหอนพร้อมเรียงหิน ยาแนวเชื่อมถนน ม.1-ม.2 หลังวัดหัวแคร์ | เพื่อให้ถนนได้ มาตรฐาน | ถนน คสล. ติดลำหอน พร้อมเรียงหินยาแนว เชื่อม ถนน ม.1-ม.2 หลังวัดหัวแคร์ | 890,000 | 890,000 | 890,000 | 890,000 | ร้อยละ 60 ของ ประชากรกลุ่ม ตัวอย่างมีความ พึงพอใจ | ทำให้ประชาชน เดินทางสะดวก ทำ ให้ลดการเกิด อุบัติเหตุ | กองช่าง |
| 21 | โครงการวางท่อระบายน้ำ พร้อมขยายผิวจราจรตั้งแต่ ทางเข้าตลาดเทศบาล ตำบลชัยภูมิ 4 เชื่อม หมู่ที่ 2 และหมู่ที่ 5 | เพื่อระบายน้ำ ป้องกันน้ำท่วมซึ่ง ในเขตพื้นที่ | วางท่อระบายน้ำพร้อม ขยายผิวจราจรทางเข้า ตลาดเทศบาลตำบล บ้านคู หมู่ที่ 4 เชื่อมหมู่ที่ 2 และหมู่ที่ 5 ทั้ง 2 ซ้ำทาง ยาว 1,810 เมตร | 4,000,000 | 4,000,000 | 4,000,000 | 4,000,000 | ร้อยละ 60 ของ ประชากรกลุ่ม ตัวอย่างมีความ พึงพอใจ | ทำให้มีไหลสะดวก ทำให้ลดปัญหา ท่วมซึ่ง | กองช่าง |
| 22 | โครงการก่อสร้างระบบ ระบายน้ำพร้อมขยายผิว คสล. ย่อย 8 หมู่ที่ 6 | เพื่อระบายน้ำ ป้องกันน้ำท่วมซึ่ง ในเขตพื้นที่ | ระบบระบายน้ำ พร้อม ขยายผิว คสล. ย่อย 8 ยาว 439 เมตร | 3,670,000 | 3,670,000 | 3,670,000 | 3,670,000 | ร้อยละ 60 ของ ประชากรกลุ่ม ตัวอย่างมีความ พึงพอใจ | ทำให้มีไหลสะดวก ทำให้ลดปัญหา ท่วมซึ่ง | กองช่าง |
| 23 | โครงการวางท่อระบายน้ำ ถนน 1151 บ้านป่าไร่ - สันติ | เพื่อระบายน้ำ ป้องกันน้ำท่วมซึ่ง ในเขตพื้นที่ | ท่อระบายน้ำ ถนน 1151 บ้านป่าไร่ - สันติ ความยาว 180 เมตร | 630,000 | 630,000 | 630,000 | 630,000 | ร้อยละ 60 ของ ประชากรกลุ่ม ตัวอย่างมีความ พึงพอใจ | ทำให้มีไหลสะดวก ทำให้ลดปัญหา น้ำท่วมซึ่ง | กองช่าง |



| ที่ | โครงการ | วัตถุประสงค์ | เป้าหมาย (ผลผลิตของโครงการ) | งบประมาณและที่ผ่านมา | | | | ตัวชี้วัด (KPI) | ผลลัพธ์ที่คาดว่าจะได้รับ | หน่วยงาน รับผิดชอบหลัก |
|-----|--|---|---|----------------------|------------------|------------------|---|---|--------------------------|---------------------------|
| | | | | ปี 2561 (บาท) | ปี 2562 (บาท) | ปี 2563 (บาท) | ปี 2564 (บาท) | | | |
| 24 | โครงการก่อสร้างไฟฟ้าแรงสูงทางต่างระดับ | เพื่อขยายเขตไฟฟ้าแรงสูงตามตำบล บ้านคูใหม่ไฟฟ้า ส่องสว่างได้อย่างทั่วถึง | ขยายเขตไฟฟ้าแรงสูงทั้ง 19 หมู่บ้าน | 1,000,000 | 1,000,000 | 1,000,000 | 1,000,000 | หมู่บ้านในเขตเทศบาลมีไฟฟ้าแรงสูงและสามารถส่งจ่ายได้อย่างปลอดภัย | กองช่าง | |
| 25 | ก่อสร้างระบบประปาขนาดใหญ่ บริเวณเทศบาลตำบลบ้านคู | เพื่อจะได้มีน้ำสะอาดและเพียงพอในการอุปโภค - บริโภค | ระบบประปาขนาดใหญ่อุปโภคและบริโภค | 3,500,000 | 3,500,000 | 3,500,000 | ร้อยละร้อยของผู้ใช้ประปาได้มีน้ำใช้อุปโภคบริโภค | มีน้ำสะอาดและเพียงพอต่อการอุปโภค - บริโภค | กองช่าง | |
| 26 | โครงการก่อสร้างถนนเข้าสนามกีฬาากลางเทศบาลตำบลบ้านคู หมู่ที่ 5 | เพื่อให้ประชาชนสัญจรได้สะดวกปลอดภัย | ถนน คสล. และลาดยาง กว้าง 5.00 เมตร ยาว 300 เมตร | 1,000,000 | | | ร้อยละ 60 ของประชากรกลุ่มตัวอย่างมีความพึงพอใจ | ทำให้ประชาชนมีความสะดวกปลอดภัยในการสัญจร | กองช่าง | |
| 27 | โครงการปรับปรุงผิวจราจรพร้อมระบบระบายน้ำถนนหมู่ที่ 5 ไปหมู่ที่ 2 | เพื่อให้ประชาชนสะดวกปลอดภัยในการสัญจรและป้องกันน้ำท่วม | ถนน คสล. และลาดยาง กว้าง 4.00 เมตร ยาว 300 เมตร | 1,000,000 | | | ร้อยละ 60 ของประชากรกลุ่มตัวอย่างมีความพึงพอใจ | ทำให้ประชาชนมีความสะดวกปลอดภัยในการสัญจรเพิ่มขึ้นและน้ำไม่ท่วมขัง | กองช่าง | |



| ที่ | โครงการ | วัตถุประสงค์ | เป้าหมาย (ผลผลิตของโครงการ) | งบประมาณและที่พัฒนา | | | | ตัวชี้วัด (KPI) | ผลลัพธ์ที่คาดว่าจะได้รับ | หน่วยงาน รับผิดชอบหลัก |
|-----|---|--|--|---------------------|------------------|------------------|------------------|--|---|---------------------------|
| | | | | ปี 2561 (บาท) | ปี 2562 (บาท) | ปี 2563 (บาท) | ปี 2564 (บาท) | | | |
| 28 | ชุดเจาะน้ำบาดาลพร้อมติดตั้งกับปั๊มแรงดันสูงขนาด 30,000 ลิตร พร้อมอุปกรณ์ใช้เติมน้ำ ระดับเพลิงและใช้ในสำนักงานเทศบาล | ถึงเก็บน้ำดื่ม เป็นอยู่ ขนาด 30,000 ลิตร พร้อมอุปกรณ์ใช้เติมน้ำระดับเพลิง และใช้ในสำนักงานเทศบาล | เพื่อใช้ในการเติมน้ำ ระดับเพลิงและจ่ายน้ำให้ ผู้ประสบภัยแล้ง ใ้เป็น สำนักงานเทศบาล | 800,000 | 800,000 | | | ประชาชนร้อยละ 80 มีความพึงพอใจสำหรับใช้ในฤดูแล้ง | มีน้ำสะอาดและเพียงพอต่อการอุปโภค - บริโภค | สำนักปลัดฯ |
| 29 | โครงการจัดสร้างระบบบำบัดน้ำเสียในตลาดสดเทศบาลตำบลบ้านดู่ (สร้างใหม่) | แก้ไขปัญหาความเสียหายภายในตลาดสดเทศบาลตำบลบ้านดู่ให้มีประสิทธิภาพมากขึ้น | ระบบบำบัดน้ำเสีย | 5,000,000 | 5,000,000 | 5,000,000 | 5,000,000 | ตลาดสดเทศบาลตำบลบ้านดู่มีระบบบำบัดน้ำเสียลดปัญหาน้ำเน่าเสีย | ลดปัญหาน้ำเน่าเสียในตลาดสดเทศบาล | กองสาธารณสุขฯ |
| 30 | โครงการก่อสร้างระบบบำบัดน้ำเสียของตำบลบ้านดู่ | เพื่อเพิ่มประสิทธิภาพในการบำบัดน้ำเสีย | โครงการบำบัดน้ำเสีย | 5,000,000 | 5,000,000 | 5,000,000 | 5,000,000 | ร้อยละร้อยละของการจัดโครงการสามารถบำบัดและกำจัดขยะและน้ำเสียได้อย่างถาวร | สามารถลดปัญหาน้ำเสียได้ | กองสาธารณสุขฯ |

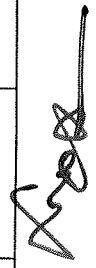

| ที่ | โครงการ | วัตถุประสงค์ | เป้าหมาย (ผลผลิตของโครงการ) | งบประมาณและที่ผ่านมา | | | | ตัวชี้วัด (KPI) | ผลลัพธ์ที่คาดว่าจะได้รับ | หน่วยงาน รับผิดชอบหลัก |
|-----|---|---|---|----------------------|------------------|------------------|------------------|---|--|---------------------------|
| | | | | ปี 2561 (บาท) | ปี 2562 (บาท) | ปี 2563 (บาท) | ปี 2564 (บาท) | | | |
| 31 | โครงการจัดหาสถานที่สำหรับก่อสร้างระบบบำบัดน้ำเสีย | เพื่อรวบรวมน้ำเสียจากอาคาร บ้านเรือนตลาดสด และศูนย์การค้าเก่าสู่ระบบบำบัดคุณภาพน้ำก่อนปล่อยลงสู่แหล่งน้ำสาธารณะ | มีสถานที่และมีการก่อสร้างระบบบำบัดน้ำเสียแบบศูนย์รวม จำนวน 1 แห่ง | 5,000,000 | 5,000,000 | 5,000,000 | 5,000,000 | - ระบบบำบัดน้ำเสียจำนวน 1 แห่ง - ลดปัญหา น้ำเน่าเสียและลดมลพิษทางน้ำอย่างมีประสิทธิภาพ | สามารถแก้ไขปัญหาน้ำเน่าเสียและลดมลพิษทางน้ำ | กองสาธารณสุขฯ |
| 32 | โครงการก่อสร้างเตาเผา | เพื่อการบริหารจัดการขยะมูลฝอยที่ดีและมีประสิทธิภาพ | ไม่มีปัญหาขยะมูลฝอยล้นบ่อทิ้งขยะ | 5,000,000 | 5,000,000 | 5,000,000 | 5,000,000 | มีระบบการจัดการขยะมูลฝอยโดยวิธีการเผา | กองสาธารณสุขฯ | |
| 33 | โครงการจัดทำที่เก็บขยะรีไซเคิล ขยะอันตราย ขยะทั่วไป และขยะย่อยสลายได้ | เพื่อเพิ่มประสิทธิภาพในการกำจัดขยะ | ที่เกิดขยะแยกประเภท | 500,000 | 500,000 | 500,000 | 500,000 | มีที่เก็บขยะแยกประเภท | สามารถลดปัญหาขยะในหมู่บ้านได้ | กองสาธารณสุขฯ |
| 34 | โครงการจัดซื้อสถานที่เก็บขยะ | เพื่อให้เทศบาลมีสถานที่กำจัดขยะที่ถูกหลักวิชาการและครบวงจร | บริเวณสถานที่กำจัดขยะแห่งใหม่ | 5,000,000 | 5,000,000 | 5,000,000 | 5,000,000 | เทศบาลบ้านดู่มีสถานที่กำจัดขยะจำนวน 1 แห่ง | ในพื้นที่เทศบาลตำบลบ้านดู่ไม่มีขยะตกค้างและมีความสะดวกเป็นระเบียบเรียบร้อย | กองสาธารณสุขฯ |



| ที่ | โครงการ | วัตถุประสงค์ | เป้าหมาย (ผลผลิตของโครงการ) | งบประมาณและที่ผ่านมา | | | | ตัวชี้วัด (KPI) | ผลลัพธ์ที่คาดว่าจะได้รับ | หน่วยงาน รับผิดชอบหลัก |
|-----|--|--|--|----------------------|------------------|------------------|------------------|--|--|----------------------------|
| | | | | ปี 2561 (บาท) | ปี 2562 (บาท) | ปี 2563 (บาท) | ปี 2564 (บาท) | | | |
| 35 | โครงการโรงงานกำจัดขยะหรือมอดเตแยกขยะพร้อมด้วยเป็นโรงงานผลิตไฟฟ้า | เพื่อบริหารจัดการขยะมูลฝอยที่ดีและมีประสิทธิภาพ | ไม่มีปัญหาขยะมูลฝอยล้นบ่อทิ้งขยะ | 30,000,000 | 30,000,000 | 30,000,000 | 30,000,000 | โรงงานกำจัดขยะพร้อมคัดแยกขยะพร้อมทั้งผลิตไฟฟ้า | มีระบบการจัดการขยะมูลฝอยและพร้อมผลิตไฟฟ้าได้อย่างมีประสิทธิภาพ | กองสาธารณสุขและสิ่งแวดล้อม |
| 36 | คำบำรุงรักษาและปรับปรุงที่ดินและสิ่งก่อสร้าง | เพื่อจ่ายเป็นค่าซ่อมแซมบำรุงรักษาปรับปรุงที่ดินและสิ่งก่อสร้าง | ที่ดินและสิ่งก่อสร้างได้รับการซ่อมแซมบำรุงรักษาปรับปรุง | 2,000,000 | 2,000,000 | 2,000,000 | 2,000,000 | ที่ดินและสิ่งก่อสร้างมีสภาพการใช้งานที่ดี | เพื่อจ่ายเป็นค่าซ่อมแซมบำรุงรักษาปรับปรุงที่ดินและสิ่งก่อสร้าง | ทุกกอง |
| 37 | โครงการขยายถนนคสล. หมู่ที่ 2 หมู่ที่ 5 หรือบางท่อระบายน้ำ | เพื่อให้ถนนได้มาตรฐาน และเพื่อกระชับยานพาหนะ | ขยายถนนคสล. หมู่ที่ 2 ถึง หมู่ที่ 5 หรือบางท่อระบายน้ำ กว้าง 2-3 เมตร ยาวประมาณ 500 เมตร | 950,000 | 500,000 | | | ร้อยละ 60 ของประชากรกลุ่มตัวอย่างมีความพึงพอใจ | ทำให้ประชาชนเดินทางสะดวก ทำให้ลดการเกิดอุบัติเหตุ | กองช่าง |
| 38 | โครงการก่อสร้างถนนคสล. ขยาย 9 หมู่ที่ 10 | เพื่อให้ถนนได้มาตรฐาน | ถนนคสล. ขยาย 9 หมู่ที่ 10 งานสวดขยาย กว้าง 4.00 เมตร ยาว 350 เมตร | 500,000 | 500,000 | | | ร้อยละ 60 ของประชากรกลุ่มตัวอย่างมีความพึงพอใจ | ทำให้ประชาชนเดินทางสะดวก ทำให้ลดการเกิดอุบัติเหตุ | กองช่าง |
| 39 | โครงการก่อสร้างถนนลาดยางสายท่อพักป่า - คัมสามจำปี หมู่ที่ 9 | เพื่อให้ถนนได้มาตรฐาน | ถนนลาดยางสายท่อพักป่าถึงคัมสามจำปี หมู่ที่ 9 กว้าง 5.00 เมตร ยาว 190 เมตร | 750,000 | | | | ร้อยละ 60 ของประชากรกลุ่มตัวอย่างมีความพึงพอใจ | ทำให้ประชาชนเดินทางสะดวก ทำให้ลดการเกิดอุบัติเหตุ | กองช่าง |



| ที่ | โครงการ | วัตถุประสงค์ | เป้าหมาย (ผลผลิตของโครงการ) | งบประมาณและที่ผ่านมา | | | | ตัวชี้วัด (KPI) | ผลลัพธ์ที่คาดว่าจะได้รับ | หน่วยงาน รับผิดชอบหลัก |
|-----|---|---------------------------|--|----------------------|------------------|------------------|------------------|--|---|---------------------------|
| | | | | ปี 2561 (บาท) | ปี 2562 (บาท) | ปี 2563 (บาท) | ปี 2564 (บาท) | | | |
| 40 | โครงการปรับปรุง ถนนลาดยางสายหอพัก เรือนริ หมู่ที่ 9 | เพื่อให้ถนนได้ มาตรฐาน | ถนนลาดยางสายหอพัก เรือนริ หมู่ที่ 9 กว้าง 5.00 เมตร ยาว 290 เมตร | 500,000 | 500,000 | | | ร้อยละ 60 ของ ประชากรกลุ่ม ตัวอย่างมีความ พึงพอใจ | ทำให้ประชาชน เดินทางสะดวก ทำ ให้ลดการเกิด อุบัติเหตุ | กองช่าง |
| 41 | โครงการปรับปรุง ถนนลาดยางสายหอพัก สิตา-บางกอกลดขั้น หมู่ที่ 9 | เพื่อให้ถนนได้ มาตรฐาน | ถนนลาดยางสายหอพัก สิตา-บางกอกลดขั้น หมู่ที่ 9 กว้าง 4.00 เมตร ยาว 360 เมตร | 500,000 | 500,000 | | | ร้อยละ 60 ของ ประชากรกลุ่ม ตัวอย่างมีความ พึงพอใจ | ทำให้ประชาชน เดินทางสะดวก ทำ ให้ลดการเกิด อุบัติเหตุ | กองช่าง |
| 42 | โครงการก่อสร้างถนนคสล. หอพักถาวร-หอพัก จอมสุรางค์ หมู่ที่ 10 | เพื่อให้ถนนได้ มาตรฐาน | ถนนคสล.หอพักถาวร ถึง หอพักจอมสุรางค์ หมู่ที่ 10 กว้าง 4.00 เมตร ยาว 120 เมตร หน้า 0.15 เมตร | 300,000 | | | | ร้อยละ 60 ของ ประชากรกลุ่ม ตัวอย่างมีความ พึงพอใจ | ทำให้ประชาชน เดินทางสะดวก ทำ ให้ลดการเกิด อุบัติเหตุ | กองช่าง |
| 43 | โครงการก่อสร้าง ถนนลาดยางจากแยกน้ำตก ไปพระบาท สามแยกพาม วังเชื่อมตำบลเมยาว หมู่ที่ 13,18,14 | เพื่อให้ถนนได้ มาตรฐาน | ถนนลาดยาง จากแยก น้ำตกไปพระบาท ถึงสาม แยกผามาวัว เชื่อมตำบลเม ยาว หมู่ที่ 13,18,14 กว้าง 6.00 เมตร ยาว 3,500 เมตร | 1,500,000 | 1,500,000 | 1,500,000 | 1,500,000 | ร้อยละ 60 ของ ประชากรกลุ่ม ตัวอย่างมีความ พึงพอใจ | ทำให้ประชาชน เดินทางสะดวก ทำ ให้ลดการเกิด อุบัติเหตุ | กองช่าง |



| ที่ | โครงการ | วัตถุประสงค์ | เป้าหมาย (ผลผลิตของโครงการ) | งบประมาณและที่ผ่านมา | | | | ตัวชี้วัด (KPI) | ผลลัพธ์ที่คาดว่าจะได้รับ | หน่วยงาน รับผิดชอบหลัก |
|-----|--|---------------------------|---|----------------------|------------------|------------------|------------------|--|---|---------------------------|
| | | | | ปี 2561 (บาท) | ปี 2562 (บาท) | ปี 2563 (บาท) | ปี 2564 (บาท) | | | |
| 44 | โครงการก่อสร้าง ถนนลาดยางจากคลองส่งน้ำ ไปสันป่าแดง หมู่ที่ 15 | เพื่อให้ถนนได้ มาตรฐาน | ถนนลาดยางจากคลองส่ง น้ำไปสันป่าแดง หมู่ที่ 15 กว้าง 4.00 เมตร ยาว 2.500 เมตร | 1,000,000 | 1,000,000 | | | ร้อยละ 60 ของ ประชากรกลุ่ม ตัวอย่างมีความ พึงพอใจ | ทำให้ประชาชน เดินทางสะดวก ทำ ให้ลดการเกิด อุบัติเหตุ | กองช่าง |
| 45 | โครงการก่อสร้างถนนคสล. บ้านมุเซอร์ หมู่ที่ 15 ทศขอย | เพื่อให้ถนนได้ มาตรฐาน | ถนนคสล. บ้านมุเซอร์ หมู่ที่ 15 ทศขอย กว้าง 4.00 เมตร ยาว 2,000 เมตร | 1,500,000 | 1,500,000 | 1,500,000 | | ร้อยละ 60 ของ ประชากรกลุ่ม ตัวอย่างมีความ พึงพอใจ | ทำให้ประชาชน เดินทางสะดวก ทำ ให้ลดการเกิด อุบัติเหตุ | กองช่าง |
| 46 | โครงการก่อสร้าง ถนนลาดยาง จากบ้านหลบ มุม ร้านอิเอร์ ถนน พหลโยธิน หมู่ที่ 16 หมู่ที่ 3 | เพื่อให้ถนนได้ มาตรฐาน | ถนนลาดยาง จากบ้านหลบ มุม ถึงร้านอิเอร์ ถนน พหลโยธิน หมู่ที่ 16 หมู่ที่ 3 กว้าง 5.00 เมตร ยาว 5,000 เมตร | 1,800,000 | 1,800,000 | | | ร้อยละ 60 ของ ประชากรกลุ่ม ตัวอย่างมีความ พึงพอใจ | ทำให้ประชาชน เดินทางสะดวก ทำ ให้ลดการเกิด อุบัติเหตุ | กองช่าง |
| 47 | โครงการปรับปรุงผิวจราจร ลาดยางสายหน้าบ้าน หมอวัดนั้งถึงวัดป่าอ้อ หมู่ที่ 8 | เพื่อให้ถนนได้ มาตรฐาน | ปรับปรุงผิวจราจร ถนนลาดยางสายหน้าบ้าน หมอวัดนั้งถึงวัดป่าอ้อ กว้าง 6.00 เมตร ยาว 2,000 เมตร | 1,000,000 | 1,000,000 | | | ร้อยละ 60 ของ ประชากรกลุ่ม ตัวอย่างมีความ พึงพอใจ | ทำให้ประชาชน เดินทางสะดวก ทำ ให้ลดการเกิด อุบัติเหตุ | กองช่าง |
| 48 | โครงการก่อสร้างถนนคสล. จากบ้านสนอญ หมู่ที่ 2 สนามกีฬา หมู่ที่ 5 | เพื่อให้ถนนได้ มาตรฐาน | ก่อสร้างถนนคสล. จากบ้าน นายสนอญ หมู่ที่ 2 ถึง สนามกีฬา หมู่ที่ 5 กว้าง 4.00 เมตร ยาว 2,000 เมตร | 500,000 | 500,000 | | | ร้อยละ 60 ของ ประชากรกลุ่ม ตัวอย่างมีความ พึงพอใจ | ทำให้ประชาชน เดินทางสะดวก ทำ ให้ลดการเกิด อุบัติเหตุ | กองช่าง |

123

| ที่ | โครงการ | วัตถุประสงค์ | เป้าหมาย (ผลผลิตของโครงการ) | งบประมาณและที่ผ่านมา | | | | ตัวชี้วัด (KPI) | ผลลัพธ์ที่คาดว่าจะได้รับ | หน่วยงาน รับผิดชอบหลัก |
|-----------------------|---|-----------------------|--|----------------------|------------------|------------------|------------------|--|---|---------------------------|
| | | | | ปี 2561 (บาท) | ปี 2562 (บาท) | ปี 2563 (บาท) | ปี 2564 (บาท) | | | |
| 49 | โครงการก่อสร้างถนนคสล. หลังที่การเดินที่ไปเชื่อมถนนบายพาสถนนบิน หมู่ที่ 19 | เพื่อให้ถนนได้มาตรฐาน | ก่อสร้างถนนคสล. หลังที่การเดินที่ไปเชื่อมถนนบายพาสถนนบิน กว้าง 4.00 เมตร ยาว 500 เมตร | 1,000,000 | 1,000,000 | | | ร้อยละ 60 ของประชากรกลุ่มตัวอย่างมีความพึงพอใจ | ทำให้ประชาชนเดินทางสะดวก ทำให้ลดการเกิดอุบัติเหตุ | กองช่าง |
| 50 | โครงการก่อสร้างถนนคสล. สุดซอย 11 หมู่ที่ 1 เชื่อมถนนบายพาส หมู่ที่ 1 | เพื่อให้ถนนได้มาตรฐาน | ก่อสร้างถนนคสล. สุดซอย 11 หมู่ที่ 1 เชื่อมถนนบายพาส หมู่ที่ 1 กว้าง 4.00 เมตร ยาว 500 เมตร | 300,000 | 300,000 | | | ร้อยละ 60 ของประชากรกลุ่มตัวอย่างมีความพึงพอใจ | ทำให้ประชาชนเดินทางสะดวก ทำให้ลดการเกิดอุบัติเหตุ | กองช่าง |
| 51 | โครงการขยายฝั้วจราจรและวางท่อระบายน้ำพร้อมบ่อพัก ถนนสายหลัก ม.16 , ม. 12 , ม.15 | เพื่อให้ถนนได้มาตรฐาน | ขยายฝั้วจราจร และวางท่อระบายน้ำขนาด Ø 1 ม. พร้อมบ่อพัก | 3,000,000 | 3,000,000 | 3,000,000 | 3,000,000 | ร้อยละ 60 ของประชากรกลุ่มตัวอย่างมีความพึงพอใจ | ทำให้ประชาชนเดินทางสะดวก ทำให้ลดการเกิดอุบัติเหตุ | กองช่าง |
| รวมทั้งหมด 51 โครงการ | | | | 142,696,450 | 138,871,200 | 130,471,200 | 128,971,200 | | | |

แผนงาน อุตสาหกรรมและกรโยธา

| | | | | | | | | | |
|------------------------------|---|-------------------------------|------------|------------|------------|------------|--|---|---------|
| โครงการก่อสร้างอาคารสำนักงาน | เพื่อสร้างความสะดวกสบายให้แก่ประชาชนและเพิ่มพื้นที่ในการบริการประชาชน | อาคารสำนักงานที่สาธารณะหมู่ 2 | 35,000,000 | 35,000,000 | 35,000,000 | 35,000,000 | ร้อยละ 60 ของประชากรกลุ่มตัวอย่างมีความพึงพอใจ | ประชาชนได้รับความสะดวกสบายมากขึ้น และมีการบริการประชาชนได้ทั่วถึง | กองช่าง |
|------------------------------|---|-------------------------------|------------|------------|------------|------------|--|---|---------|

| ที่ | โครงการ | วัตถุประสงค์ | เป้าหมาย (ผลผลิตของโครงการ) | งบประมาณและที่ผ่านมา | | | | ตัวชี้วัด (KPI) | ผลลัพธ์ที่คาดว่าจะได้รับ | หน่วยงาน รับผิดชอบหลัก |
|-----|---|---|---|----------------------|------------------|------------------|--|---|--------------------------|---------------------------|
| | | | | ปี 2561 (บาท) | ปี 2562 (บาท) | ปี 2563 (บาท) | ปี 2564 (บาท) | | | |
| 2 | โครงการก่อสร้างโรงจอดรถ | เพื่อใช้จอดรถของพนักงานและประชาชนผู้มาติดต่อราชการ | โรงจอดรถภายในเทศบาลตำบลบ้านดู่ | 360,000 | 360,000 | 360,000 | ร้อยละ 60 ของประชากรกลุ่มตัวอย่างมีความพึงพอใจ | ประชาชนและพนักงานเทศบาลได้สถานที่จอดรถ | กองช่าง | |
| 3 | โครงการก่อสร้างอาคารโรงซ่อมกองช่าง | เพื่อใช้เป็นโรงซ่อมโรบกึ่งบัสสูดและใช้เป็นที่ทำงานของฝ่ายการโยธา | อาคารโรงซ่อมกองช่าง ขนาดกว้าง 8 เมตร ยาว 20 เมตร | 2,000,000 | 2,000,000 | 2,000,000 | ร้อยละ 60 ของประชากรกลุ่มตัวอย่างมีความพึงพอใจ | มีสถานที่ทำงานและใช้เป็นที่เก็บวัสดุอุปกรณ์การสูญหาย | กองช่าง | |
| 4 | โครงการปรับปรุงต่อเติมหลังคาทางเดินหน้าอาคารสำนักงานเทศบาลบ้านดู่ | เพื่อให้หลังคาได้มาตรฐาน | หลังคาทางเดินหน้าอาคารสำนักงานเทศบาลบ้านดู่ | 200,000 | 200,000 | 200,000 | ร้อยละ 60 ของประชากรกลุ่มตัวอย่างมีความพึงพอใจ | ทำให้ประชาชนมีทางเดินสะดวกและลดการเกิดอุบัติเหตุ | กองช่าง | |
| 5 | โครงการก่อสร้างอาคารเอนกประสงค์พร้อมตกแต่งภายใน (หอประชุม) | เพื่อใช้เป็นสถานที่สำหรับดำเนินกิจกรรมต่าง ๆ ของเทศบาลตำบลบ้านดู่ | อาคารเอนกประสงค์พร้อมตกแต่งภายใน (หอประชุม) จำนวน 1 หลัง ขนาด กว้าง 30 เมตร ยาว 50 เมตร | 20,000,000 | 20,000,000 | 20,000,000 | ร้อยละ 60 ของประชากรกลุ่มตัวอย่างมีความพึงพอใจ | มีสถานที่สำหรับดำเนินกิจกรรมต่าง ๆ ของเทศบาลตำบลบ้านดู่ | กองช่าง | |



| ที่ | โครงการ | วัตถุประสงค์ | เป้าหมาย (ผลผลิตของโครงการ) | งบประมาณและที่ผ่านมา | | | | ตัวชี้วัด (KPI) | ผลลัพธ์ที่คาดว่าจะ ได้รับ | หน่วยงาน รับผิดชอบหลัก |
|-----|---|--|---|----------------------|------------------|------------------|------------------|--|--|---------------------------|
| | | | | ปี 2561 (บาท) | ปี 2562 (บาท) | ปี 2563 (บาท) | ปี 2564 (บาท) | | | |
| 6 | โครงการก่อสร้างอาคาร บรรเทาสาธารณภัยพร้อม โรงจอดรถ | เพื่อใช้เป็นสถานที่ ในการป้องกัน ช่วยเหลือผู้ประสบ อุบัติเหตุและเป็น สถานที่ให้บริการ ประชาชน เป็น สถานที่ทำงานของ เจ้าหน้าที่ป้องกัน และเหตุภัย | อาคารบรรเทาสาธารณภัย พร้อมโรงจอดรถ อาคาร คสล. 2 ชั้น | 5,000,000 | 5,000,000 | 5,000,000 | 5,000,000 | ร้อยละ 60 ของ ประชากรกลุ่ม ตัวอย่างมีความ พึงพอใจ | มีสถานที่รองรับ ผู้ประสบภัยและ เริ่มที่ทำงานของ เจ้าหน้าที่ป้องกัน และเหตุภัย สามารถให้บริการ ประชาชนได้อย่าง ทั่วถึง | กองช่าง/สำนัก ปลัด |
| 7 | โครงการก่อสร้างอาคาร เอนกประสงค์ชั้นเดียว จำนวน 10 ห้อง1 หลัง | เพื่อเป็นศูนย์รวม การขายสินค้า OTOPของ ประชาชนตำบล บ้านดู่ | อาคารเอนกประสงค์ชั้น เดียวจำนวน 10 ห้องบริเวณ เทศบาลตำบลบ้านดู่ | 2,000,000 | 2,000,000 | 2,000,000 | 2,000,000 | ร้อยละ 60 ของ ประชากรกลุ่ม ตัวอย่างมีความ พึงพอใจ | เป็นศูนย์รวมการ ขายสินค้า OTOP ของชุมชนตำบล บ้านดู่ สร้างรายได้ ให้กับ ประชาชน | กองช่าง |



| ที่ | โครงการ | วัตถุประสงค์ | เป้าหมาย (ผลผลิตของโครงการ) | งบประมาณและที่ผ่านมา | | | | ตัวชี้วัด (KPI) | ผลลัพธ์ที่คาดว่าจะได้รับ | หน่วยงาน รับผิดชอบหลัก |
|-----|--|--|--|----------------------|------------------|------------------|------------------|--|--|---------------------------|
| | | | | ปี 2561 (บาท) | ปี 2562 (บาท) | ปี 2563 (บาท) | ปี 2564 (บาท) | | | |
| 8 | โครงการปรับปรุงต่อเติมหลังคาคลุมขี้น้ำได้สำนักงานเทศบาลตำบลบ้านดู่ | เพื่อคลุมขี้น้ำได้ขี้น้ำ-ลง ชั้น 2 ของอาคารสำนักงานเทศบาลตำบลบ้านดู่ และเพื่อป้องกันฝนสาดและป้องกันขี้น้ำได้ขี้น้ำ | หลังคาคลุมขี้น้ำได้ และปรับปรุงอาคารสำนักงานเทศบาลตำบลบ้านดู่ บริเวณชั้น 2 | 500,000 | 500,000 | 500,000 | 500,000 | ร้อยละ 60 ของประชากรกลุ่มตัวอย่างมีความพึงพอใจ | สามารถป้องกันการเกิดอุบัติเหตุขณะฝนตก | กองช่าง |
| 9 | โครงการปรับปรุงตลาดบ้านดู่ | เพื่อให้ประชาชนได้ใช้สถานที่ได้อย่างสะดวกและปลอดภัยในชีวิตและทรัพย์สินมากยิ่งขึ้น | ตลาดบ้านดู่ | 1,000,000 | 1,000,000 | 1,000,000 | 1,000,000 | ร้อยละ 60 ของประชากรกลุ่มตัวอย่างมีความพึงพอใจ | เพื่อให้ประชาชนสามารถใช้ตลาดได้อย่างสะดวกปลอดภัย | กองช่าง |
| 10 | โครงการปรับปรุงอาคารเอนกประสงค์ (อาคารสมเด็จพระเจ้า 70 ปี) บริเวณน้ำพุร้อน | เพื่อซ่อมแซมปรับปรุงอาคารให้มีสภาพพร้อมใช้งานรองรับการจัดกิจกรรมของเทศบาล | ปรับปรุงอาคารเอนกประสงค์ (อาคารสมเด็จพระเจ้า 70 ปี) บริเวณน้ำพุร้อน | 300,000 | 300,000 | 300,000 | 300,000 | ร้อยละ 60 ของประชากรกลุ่มตัวอย่างมีความพึงพอใจ | อาคารสมเด็จพระเจ้า 70 ปีพร้อมให้บริการประชาชนมากขึ้น | กองช่าง |



| ที่ | โครงการ | วัตถุประสงค์ | เป้าหมาย (ผลผลิตของโครงการ) | งบประมาณและที่ผ่านมา | | | | ตัวชี้วัด (KPI) | ผลลัพธ์ที่คาดว่าจะได้รับ | หน่วยงาน รับผิดชอบหลัก |
|-----|--|--|--|----------------------|------------------|------------------|------------------|--|--|---------------------------|
| | | | | ปี 2561 (บาท) | ปี 2562 (บาท) | ปี 2563 (บาท) | ปี 2564 (บาท) | | | |
| 11 | โครงการก่อสร้าง฼น สถานหมู่ที่ 15 | เพื่อใช้เป็นสถานที่ จัดพิธีทางศาสนา | ฼นสถานหมู่ที่ 15 | 1,500,000 | 1,500,000 | 1,500,000 | 1,500,000 | ร้อยละ 60 ของ ประชากรกลุ่ม ตัวอย่างมีความ พึงพอใจ | สามารถใช้งบ สถานในหมู่บ้านได้ อย่างสะดวกสบาย | กองช่าง |
| 12 | โครงการซ่อมแซม฼น สถาน (฼น)หมู่ที่ 1.2.3.5.7.8.10.15 และ หมู่ ที่ 18 | เพื่อระดมเงิน ประกอบพิธี ฼นในกิจของ หมู่บ้าน ตำบล บ้านดู่ | ซ่อมแซม฼นสถาน (฼น) หมู่ที่ 1.2.3.5. 7.8.10.15 และ หมู่ที่ 18 | 500,000 | 500,000 | 500,000 | 500,000 | ฼นสถาน ได้รับการ ซ่อมแซม จำนวน 9 แห่ง | ประชาชนที่มา ประกอบพิธีกรรม ได้รับความสะดวก มากยิ่งขึ้น | กองช่าง |
| 13 | โครงการบ้านทอถิ่น รวมใจเต็ดไธ้องศรีงัน- ราชัน | เพื่อสร้างบ้าน ให้แก่ผู้ยากไร้ ผู้ด้อยโอกาสและ เอดพระเกียรติฯ | บ้านของผู้ยากไร้ ผู้ด้อยโอกาส | 200,000 | 200,000 | 200,000 | 250,000 | ผู้ยากไร้ ผู้ด้อยโอกาสร้อยละ 100 ได้รับ ความช่วยเหลือ | เด็มีอยู่อาศัย มั่นคงถาวร | สำนักปลัด ฯ |
| 14 | โครงการซ่อมแซม฼นที่อยู่อาศัย ให้ผู้ยากไร้ | เพื่อซ่อมแซม฼นที่อยู่ อาศัยให้แก่ผู้ยากไร้ ผู้ด้อยโอกาส | ที่อยู่อาศัยของผู้ยากไร้ ผู้ด้อยโอกาส | 100,000 | 100,000 | 100,000 | 100,000 | ผู้ยากไร้ ผู้ด้อยโอกาสร้อยละ 100 ได้รับ ความช่วยเหลือ | เด็มีอยู่อาศัย มั่นคงถาวร | สำนักปลัด ฯ |
| 15 | โครงการต่อเติมอาคาร ด้านหน้า งานบึงกัน ฯ | เพื่อจ่ายเป็นค้ำต่อ เติมอาคารด้านหน้า งานบึงกัน ฯ | เพื่อใช้เป็นที่จอดรถดับเพลิง รถนำ รถกู้ชีพ ขนาด 8 x 24 เมตร | 2,000,000 | 2,000,000 | | | ประชาชนร้อยละ 80 มีความพึง พอใจ | มีพื้นที่สำหรับจอด รถดับเพลิง รถนำ รถกู้ชีพ | สำนักปลัด ฯ |

| ที่ | โครงการ | วัตถุประสงค์ | เป้าหมาย (ผลผลิตของโครงการ) | งบประมาณและที่ตามมา | | | | ตัวชี้วัด (KPI) | ผลลัพธ์ที่คาดว่าจะได้รับ | หน่วยงาน รับผิดชอบหลัก |
|-----|--|---|---|---------------------|------------------|------------------|------------------|---|--|---------------------------|
| | | | | ปี 2561 (บาท) | ปี 2562 (บาท) | ปี 2563 (บาท) | ปี 2564 (บาท) | | | |
| 16 | ต่อเติมอาคารด้านหลังงานป้องกัน ๑ | เพื่อจ่ายเป็นค่าต่อเติมอาคารด้านหลังงานป้องกัน ๑ | เพื่อทำเป็นห้องเก็บของงานป้องกัน ๑ ขนาด 4 x 12 เมตร | 500,000 | 500,000 | | | ประชาชนร้อยละ 80 มีความพึงพอใจ | ป้องกันเครื่องมือ อุปกรณ์ต่างๆ ไม่ให้สูญหาย | สำนักปลัดฯ |
| 17 | โครงการก่อสร้างห้องน้ำสำนักงานโยธาเทศบาลตำบลบ้านดู่เพื่อให้บริการประชาชน | เพื่อให้บริการประชาชนที่มาติดต่อราชการ | สำนักทะเบียนท้องถิ่นเทศบาลตำบลบ้านดู่ | 450,000 | 450,000 | 450,000 | 450,000 | ร้อยละ 80 ของประชาชนผู้ใช้บริการมีความพึงพอใจ | มีห้องน้ำไว้สำหรับบริการประชาชนที่มาติดต่อราชการ | สำนักปลัดฯ |
| 18 | โครงการปรับปรุงฐานเสาธงเทศบาลตำบลบ้านดู่ | เพื่อปรับปรุงซ่อมแซมฐานเสาธงให้มั่นคงพร้อมใช้ จัดกิจกรรมหน้าเสาธง และเป็นสัญลักษณ์ประจำหน่วยงานราชการ | ฐานเสาธงเทศบาลตำบลบ้านดู่ | 100,000 | 100,000 | 100,000 | 100,000 | ฐานเสาธงได้รับการซ่อมแซมปรับปรุง จำนวน 1 แห่ง | ฐานเสาธงมีลักษณะที่แข็งแรง และเป็นสัญลักษณ์สามสถาบันชาติ ศาสนา พระมหากษัตริย์ และใช้จัดกิจกรรม | กองช่าง |



| ที่ | โครงการ | วัตถุประสงค์ | เป้าหมาย (ผลผลิตของโครงการ) | งบประมาณและที่ผ่านมา | | | | ตัวชี้วัด (KPI) | ผลลัพธ์ที่คาดว่าจะ จะได้รับ | หน่วยงาน รับผิดชอบหลัก |
|-----|---|---|--|----------------------|------------------|------------------|------------------|--|--|---------------------------|
| | | | | ปี 2561 (บาท) | ปี 2562 (บาท) | ปี 2563 (บาท) | ปี 2564 (บาท) | | | |
| 19 | โครงการปรับปรุงห้องทำงานและห้องเก็บของงานพัฒนารายได้ กองคลัง | เพื่อความสะดวกในการปฏิบัติงาน และการจัดเก็บเอกสาร | ห้องทำงานและห้องเก็บของงานพัฒนารายได้ | 1,000,000 | 1,000,000 | 1,000,000 | 1,000,000 | ร้อยละ 80 ของงานพัฒนารายได้ มีความพึงพอใจ | มีห้องทำงานและห้องเก็บของงานพัฒนารายได้ไว้ใช้ ส่วนรวม | กองคลัง |
| 20 | โครงการปรับปรุงห้องทำงานของงานพัสดุและทะเบียนทรัพย์สิน | เพื่อช่วยปรับปรุงห้องทำงานของงานพัสดุและทะเบียนทรัพย์สิน เพื่อรองรับการประสานที่มาประสานงาน | ห้องทำงานของงานพัสดุ และทะเบียนทรัพย์สิน ได้รับการปรับปรุง | 200,000 | | | | เพื่อรองรับสถานที่ในการติดต่อประสานงานของประชาชน | ประชาชนที่มาประสานงานมีความพึงพอใจ | กองคลัง |
| 21 | โครงการก่อสร้าง ปรับปรุง และซ่อมแซมอาคารสำนักงานเทศบาลตำบลบ้านดู่ | เพื่อซ่อมแซมอาคารสำนักงานของเทศบาลให้มีสภาพที่พร้อมให้บริการมากขึ้น | ก่อสร้าง ปรับปรุง และซ่อมแซมอาคารสำนักงานเทศบาล | 2,000,000 | 1,000,000 | 1,000,000 | 1,000,000 | อาคารสำนักงานเทศบาลได้รับการปรับปรุงซ่อมแซม | อาคารสำนักงานเทศบาลตำบลบ้านดู่มีสภาพที่พร้อมให้บริการ ประชาชนมากขึ้น | กองช่าง |



| ที่ | โครงการ | วัตถุประสงค์ | เป้าหมาย (ผลผลิตของโครงการ) | งบประมาณและที่ตามมา | | | | ตัวชี้วัด (KPI) | ผลลัพธ์ที่คาดว่าจะได้รับ | หน่วยงาน รับผิดชอบหลัก |
|-----|---|---|---|---------------------|------------------|------------------|------------------|--|--|---------------------------|
| | | | | ปี 2561 (บาท) | ปี 2562 (บาท) | ปี 2563 (บาท) | ปี 2564 (บาท) | | | |
| 22 | โครงการส่งเสริมการจัดทำผังเมืองรวม | เพื่อเทศบาลสามารถร่วมมือกับชุมชนในการวางผังเมืองรวมชุมชนได้อย่างมีประสิทธิภาพ | จัดทำผังเมืองรวมเทศบาลตำบลบ้านดู่ร่วมกับชุมชน | 500,000 | 500,000 | 500,000 | 500,000 | - การจัดทำผังเมืองรวมเป็นไปอย่างมีประสิทธิภาพ - ประสิทธิภาพ | ผังเมืองรวม/ ชุมชน/หมู่บ้านในเขตเทศบาลมีสภาพแวดล้อมและภูมิทัศน์เป็นไปตามมาตรฐาน | กองช่าง |
| 23 | โครงการก่อสร้างป้ายหมู่บ้านหมู่ที่ 11 ซ้ำทางหลวงแผ่นดิน | เพื่อให้ได้ป้ายมาตรฐาน | ก่อสร้างซุ้มป้ายหมู่บ้านข้างร้านขายยาข้างทางหลวงแผ่นดิน | 300,000 | | | | ประชาชนมีความพึงพอใจต่อโครงการร้อยละ 60 ของจำนวนครัวเรือนทั้งหมด | หมู่บ้านมีป้ายชื่อหมู่บ้าน | กองช่าง |
| 24 | โครงการจ้างออกแบบอาคารสำนักงานที่ทำการเทศบาลตำบลบ้านดู่ | เพื่อให้การดำเนินการเป็นไปด้วยความถูกต้องรวดเร็ว | จ้างที่ปรึกษาออกแบบอาคารสำนักงาน | 500,000 | | | | การออกแบบอาคารสำนักงานเป็นไปอย่างมีประสิทธิภาพ | อาคารสำนักงานเป็นไปตามมาตรฐาน | กองช่าง |
| | รวมทั้งหมด 24 โครงการ | | | 75,710,000 | 74,210,000 | 71,710,000 | 71,760,000 | | | |



| ที่ | โครงการ | วัตถุประสงค์ | เป้าหมาย (ผลผลิตของโครงการ) | งบประมาณและที่ผ่านมา | | | ตัวชี้วัด (KPI) | ผลลัพธ์ที่คาดว่าจะได้รับ | หน่วยงาน รับผิดชอบหลัก |
|-----|---------|--------------|--------------------------------|----------------------|------------------|------------------|--------------------|--------------------------|---------------------------|
| | | | | ปี 2561 (บาท) | ปี 2562 (บาท) | ปี 2563 (บาท) | | | |

▶ แผนงาน การเกษตร

| | | | | | | | | | |
|---|--|---|---|---------|---------|---------|--|---|---------|
| 1 | โครงการขุดลอกลำเหมือง หมู่ที่ 1 | เพื่อการระบายน้ำ และป้องกันท่วม ชั่งทำให้อ่างน้ำไม่ ต้นเขิน | ขุดลอกลำเหมืองใส่ไม้และ สลักเหมืองสายหลัก หมู่ที่ 1 | 500,000 | | | ประชาชนมี ความพอใจต่อ โครงการร้อยละ 60ของจำนวน ครัมเรียน | เพื่อการระบายน้ำ ที่ดีและป้องกันน้ำท่วมซึ่ง | กองช่าง |
| 2 | โครงการขุดลอกลำเหมือง หมู่ที่ 2 | เพื่อการระบายน้ำ และป้องกันท่วม ชั่งทำให้อ่างน้ำไม่ ต้นเขิน | ขุดลอกลำเหมืองใส่ไม้ใน บริเวณหมู่บ้านหมู่ที่ 2 เข้า ลำเหมืองหนองทราย หมู่ที่ 11 ผ่านต้นหันเอเตอร์ | 500,000 | 500,000 | | ประชาชนมี ความพอใจต่อ โครงการร้อยละ 60ของจำนวน ครัมเรียน | เพื่อการระบายน้ำ ที่ดีและป้องกันน้ำท่วมซึ่ง | กองช่าง |
| 3 | โครงการก่อสร้างฝายน้ำล้น หมู่ที่ 7 | เพื่อให้เป็นพื้นที่ในการกักเก็บน้ำไว้ใช้ อุปโภคบริโภค | ฝายน้ำล้น หมู่ที่ 7 | 500,000 | | | ประชาชนมี ความพึงพอใจต่อ โครงการร้อยละ 60ของจำนวน ครัมเรียนทั้งหมด | เพื่อให้ประชาชนมี น้ำสำหรับอุปโภค บริโภค | กองช่าง |
| 4 | โครงการขุดลอกลำเหมือง จากถาวรวิริยะ ไปถึงวัดป่า หวายชุมเงิน หมู่ ที่ 8,4,3,16,15 | เพื่อการระบายน้ำ และป้องกันท่วม ชั่งทำให้อ่างน้ำไม่ ต้นเขิน | ขุดลอกลำเหมืองจากโกดัง ธนวิริยะไปถึงหมู่ที่3วัดป่า หลังโรงพยาบาลส่งเสริม สุขภาพ ไปวัดป่าห้วยชุม เงิน กว้าง 3 เมตร ยาว ประมาณ 4,000 เมตร | 500,000 | 500,000 | 500,000 | ประชาชนมี ความพอใจต่อ โครงการร้อยละ 60ของจำนวน ครัมเรียน | เพื่อการระบายน้ำ ที่ดีและป้องกันน้ำท่วมซึ่ง | กองช่าง |

| ที่ | โครงการ | วัตถุประสงค์ | เป้าหมาย (ผลผลิตของโครงการ) | งบประมาณและที่ผ่านมา | | | | ตัวชี้วัด (KPI) | ผลลัพธ์ที่คาดว่าจะได้รับ | หน่วยงาน รับผิดชอบหลัก |
|-----|---|---|--|----------------------|------------------|------------------|------------------|--|--------------------------|---------------------------|
| | | | | ปี 2561 (บาท) | ปี 2562 (บาท) | ปี 2563 (บาท) | ปี 2564 (บาท) | | | |
| 5 | โครงการชุดลอกลำเหมืองหลังผ่านไป หมู่ที่ 11 และ หมู่ที่ 10 เชื่อมถนนบายพาสสนามเป็น | เพื่อการระบายน้ำและป้องกันน้ำท่วมซึ่งทำให้ร่องน้ำไม่ตันขึ้น | ชุดลอกลำเหมืองหลังผ่านไป หมู่ที่ 11 และ หมู่ที่ 10 เชื่อม ถนนบายพาสสนามเป็น กว้าง 2.00 เมตร ยาว 3,000 เมตร | 500,000 | 500,000 | | | ประชาชนมีความพอใจต่อโครงการร้อยละ 60 ของจำนวนครัวเรือน | กองช่าง | |
| 6 | โครงการชุดลอกลำเหมือง หมู่ที่ 15 | เพื่อการระบายน้ำและป้องกันน้ำท่วมซึ่งทำให้ร่องน้ำไม่ตันขึ้น | ชุดลอกลำเหมืองในเขตหมู่ที่ 15 | 200,000 | | | | ประชาชนมีความพอใจต่อโครงการร้อยละ 60 ของจำนวนครัวเรือน | กองช่าง | |
| 7 | โครงการชุดลอกหนองบัวใหญ่ หมู่ที่ 8 | เพื่อการระบายน้ำและป้องกันน้ำท่วมซึ่งทำให้ร่องน้ำไม่ตันขึ้น | ชุดลอกหนองบัวใหญ่ หมู่ที่ 8 | 300,000 | 300,000 | 300,000 | 300,000 | ประชาชนมีความพอใจต่อโครงการร้อยละ 60 ของจำนวนครัวเรือน | กองช่าง | |



| ที่ | โครงการ | วัตถุประสงค์ | เป้าหมาย (ผลผลิตของโครงการ) | งบประมาณและที่พัฒนา | | | | ตัวชี้วัด (KPI) | ผลลัพธ์ที่คาดว่าจะได้รับ | หน่วยงาน รับผิดชอบหลัก |
|-----|---|---|---|---------------------|------------------|------------------|------------------|--|--|---------------------------|
| | | | | ปี 2561 (บาท) | ปี 2562 (บาท) | ปี 2563 (บาท) | ปี 2564 (บาท) | | | |
| 8 | โครงการอนุรักษ์พื้นที่ชุ่มน้ำหนองบัวน้อย หมู่ที่ 8 | เพื่อใช้ในการอุปโภคบริโภคที่เพียงพอ เป็นแหล่งเพาะพันธุ์ปลาและเป็นแหล่งท่องเที่ยว และเป็นที่พักกับน้ำ เพื่อบรรเทาอุทกภัยและแก้ปัญหาภัยแล้ง ฯลฯ | ฟื้นฟูแหล่งน้ำ หนองบัวน้อย หมู่ที่ 8 | 500,000 | 500,000 | 500,000 | 500,000 | หนองบัวน้อยหมู่ที่ 8 ได้รับการฟื้นฟูแหล่งน้ำ | เพื่อแก้ปัญหาและฟื้นฟูอนุรักษ์ธรรมชาติ แก้ไขปัญหาภัยแล้ง | กองช่าง |
| 9 | โครงการอนุรักษ์พื้นที่ชุ่มน้ำลำน้ำหนองบัวน้อย หมู่ที่ 14.1.17 | เพื่อใช้ในการอุปโภคบริโภคที่เพียงพอ เป็นแหล่งเพาะพันธุ์ปลาและเป็นแหล่งท่องเที่ยว และเป็นที่พักกับน้ำ เพื่อบรรเทาอุทกภัยและแก้ปัญหาภัยแล้ง ฯลฯ | ฟื้นฟูแหล่งน้ำ ลำน้ำหนองบัวน้อย - หนองบัวแค หมู่ที่ 14.1.17 | 500,000 | 500,000 | 500,000 | 500,000 | ลำน้ำหนองบัวน้อย - หนองบัวแค ได้รับการฟื้นฟูแหล่งน้ำ | เพื่อแก้ปัญหาและฟื้นฟูอนุรักษ์ธรรมชาติและแก้ไขปัญหาภัยแล้ง | กองช่าง |



| ที่ | โครงการ | วัตถุประสงค์ | เป้าหมาย (ผลผลิตของโครงการ) | งบประมาณและที่ผ่านมา | | | | ตัวชี้วัด (KPI) | ผลลัพธ์ที่คาดว่าจะได้รับ | หน่วยงาน รับผิดชอบหลัก |
|-----|---|--|---|----------------------|------------------|------------------|------------------|--|--|---------------------------|
| | | | | ปี 2561 (บาท) | ปี 2562 (บาท) | ปี 2563 (บาท) | ปี 2564 (บาท) | | | |
| 10 | โครงการอนุรักษ์ฟื้นฟูแหล่งน้ำ อ่างเก็บน้ำ ห้วยหลวง หมู่ที่ 13 | เพื่อใช้ในการอุปโภคบริโภคที่เพียงพอ เป็นแหล่งเพาะพันธ์ปลาและเป็นแหล่งท่องเที่ยว และเป็นที่พักกับน้ำ เพื่อบรรเทาอุทกภัยและแก้ไขปัญหากล้วยแล้ง ฯลฯ | อ่างเก็บน้ำห้วยหลวง หมู่ที่ 13 | 500,000 | 500,000 | 500,000 | 500,000 | อ่างเก็บน้ำห้วยหลวงได้รับการฟื้นฟู | เพื่อเก็บกักน้ำและฟื้นฟูอนุรักษ์ธรรมชาติ แก้ไขปัญหากล้วยแล้ง | กองช่าง |
| 11 | โครงการอนุรักษ์ฟื้นฟูแหล่งน้ำ อ่างเก็บน้ำ ห้วยหลวง หมู่ที่ 8 | เพื่อใช้ในการอุปโภคบริโภคที่เพียงพอ เป็นแหล่งเพาะพันธ์ปลาล่าและเป็นแหล่งท่องเที่ยว และเป็นที่พักเก็บน้ำ เพื่อบรรเทาอุทกภัยและแก้ไขปัญหากล้วยแล้ง ฯลฯ | ฟื้นฟูแหล่งน้ำ อ่างเก็บน้ำ ห้วยหลวง หมู่ที่ 8 | 500,000 | 500,000 | 500,000 | 500,000 | หนองบัวหลวง หมู่ที่ 8 ได้รับ การฟื้นฟู และอนุรักษ์ | เพื่อเก็บกักน้ำและฟื้นฟูอนุรักษ์ธรรมชาติ แก้ไขปัญหากล้วยแล้ง | กองช่าง |



| ที่ | โครงการ | วัตถุประสงค์ | เป้าหมาย (ผลผลิตของโครงการ) | งบประมาณและที่ผ่านมา | | | | ตัวชี้วัด (KPI) | ผลลัพธ์ที่คาดว่าจะ จะได้รับ | หน่วยงาน รับผิดชอบหลัก |
|-----|--|---|---|----------------------|------------------|------------------|------------------|---------------------------------------|---|---------------------------|
| | | | | ปี 2561 (บาท) | ปี 2562 (บาท) | ปี 2563 (บาท) | ปี 2564 (บาท) | | | |
| 12 | โครงการอนุรักษ์ฟื้นฟูหนอง ข้าวแคว | เพื่อใช้ในการ อุปโภคบริโภคที่ เพียงพอ เป็นแหล่ง เพาะพันธุ์ปลาและ เป็นแหล่งท่องเที่ยว และเป็นที่พักเก็บ น้ำ เพื่อบรรเทา อุทกภัยและแก้ไข ปัญหาภัยแล้ง ฯลฯ | หนองข้าวแคว หมู่ที่ 1 | 500,000 | 500,000 | 500,000 | 500,000 | ประชาชนร้อยละ 60 มีความพึง พอใจ | มีแหล่งน้ำ ไว้ใช้ และป้องกันน้ำท่วม ระบายน้ำได้ดี | กองช่าง |
| 13 | ปรับปรุงฟื้นฟูหนองบัวตัว แควพร้อมก่อสร้างถนน คสล. รอบหนองบัว | เพื่อใช้ในการ อุปโภคบริโภคที่ เพียงพอ เป็นแหล่ง เพาะพันธุ์ปลาและ เป็นแหล่งท่องเที่ยว และเป็นที่พักเก็บ น้ำ เพื่อบรรเทา อุทกภัยและแก้ไข ปัญหาภัยแล้ง ฯลฯ | หนองบัวตัวแควพร้อม ก่อสร้างถนน คสล. รอบ หนองบัว | 1,008,000 | 1,080,000 | 1,008,000 | 1,008,000 | ประชาชนร้อยละ 60 มีความพึง พอใจ | มีแหล่งน้ำ ไว้ใช้ และป้องกันน้ำท่วม ระบายน้ำได้ดี | กองช่าง |



| ที่ | โครงการ | วัตถุประสงค์ | เป้าหมาย (ผลผลิตของโครงการ) | งบประมาณและที่ผ่านมา | | | | ตัวชี้วัด (KPI) | ผลลัพธ์ที่คาดว่าจะได้รับ | หน่วยงาน รับผิดชอบหลัก |
|-----|--|---|--|----------------------|------------------|------------------|------------------|--|--|---------------------------|
| | | | | ปี 2561 (บาท) | ปี 2562 (บาท) | ปี 2563 (บาท) | ปี 2564 (บาท) | | | |
| 14 | โครงการก่อสร้างอ่างเก็บน้ำขนาดใหญ่ | เพื่อเป็นการระบายน้ำให้ดีขึ้นและกักเก็บน้ำได้ในปริมาณที่เพียงพอต่อความต้องการของหมู่บ้าน ทั้ง 19 หมู่บ้าน | อ่างเก็บน้ำขนาดใหญ่ | 1,000,000 | 1,000,000 | 1,000,000 | 1,000,000 | อ่างเก็บน้ำขนาดใหญ่จำนวน 1 แห่ง | มีแหล่งน้ำภายในหมู่บ้านทั้ง 19 หมู่บ้าน ไร้ใช้และป้องกันน้ำท่วมระบายน้ำได้ดี | กองช่าง |
| 15 | โครงการขุดลอกและเรียงหินป้องกันตลิ่งน้ำและบริเวณรอบน้ำหรือบึงทะเลสาบ หมู่ที่ 6 | เพื่อเป็นทางระบายน้ำและป้องกันปัญหาที่กีดขวางทะเลสาบ | ขุดลอกและเรียงหินป้องกันตลิ่งน้ำ หมู่ที่ 6 | 500,000 | | | | ประชาชนมีความพอใจต่อโครงการร้อยละ 60 ของจำนวนครัวเรือน | ทำให้ไม่เกิดปัญหา น้ำท่วมขังและน้ำกัดเซาะตลิ่งทั้ง | กองช่าง |
| 16 | โครงการซ่อมแซมฝายน้ำล้นน้ำงาม บริเวณสะพานไปศูนย์วิจัย หมู่ที่ 7 | เพื่อป้องกันฝายชำรุดป้องกันน้ำท่วม | ฝายน้ำล้นน้ำงามหมู่ที่ 7 | 1,000,000 | | | | ประชาชนมีความพอใจต่อโครงการร้อยละ 60 ของจำนวนครัวเรือน | สามารถป้องกันน้ำเซาะและป้องกันน้ำท่วมได้ | กองช่าง |



| ที่ | โครงการ | วัตถุประสงค์ | เป้าหมาย (ผลผลิตของโครงการ) | งบประมาณและที่ผ่านมา | | | | ตัวชี้วัด (KPI) | ผลลัพธ์ที่คาดว่าจะได้รับ | หน่วยงาน รับผิดชอบหลัก |
|-----|---|---|--------------------------------|----------------------|------------------|------------------|------------------|--|---|---------------------------|
| | | | | ปี 2561 (บาท) | ปี 2562 (บาท) | ปี 2563 (บาท) | ปี 2564 (บาท) | | | |
| 17 | โครงการก่อสร้างทางระบายน้ำล้นอ่างเก็บน้ำห้วยหลวง หมู่ที่ 13 | เพื่อการระบายน้ำและป้องกันปัญหาน้ำท่วม | อ่างเก็บน้ำห้วยหลวง หมู่ที่ 13 | 300,000 | | | | ประชาชนมีความพอใจต่อโครงการร้อยละ 60 ของจำนวนครัวเรือน | สามารถป้องกันน้ำเซาะและป้องกันน้ำท่วมได้ | กองช่าง |
| 18 | โครงการน้ำคือชีวิต : ศาสตร์พระราชาสืบสานเกษตรกรรมผสมผสานพระราชูปถัมภ์ | เพื่อนักศาสตร์พระราชายกย่องใช้ประโยชน์จากแหล่งน้ำ ฯลฯ | เกษตรกรที่ยกย่องในระดับตำบล | 50,000 | 50,000 | 50,000 | 50,000 | ประชาชนมีความพอใจต่อโครงการร้อยละ 60 ของจำนวนครัวเรือน | เพื่อนักศาสตร์พระราชายกย่องใช้ประโยชน์จากแหล่งน้ำ ฯลฯ | สำนักปลัดฯ |
| | รวมทั้งหมด 18 โครงการ | | | 9,358,000 | 6,430,000 | 5,358,000 | 4,858,000 | | | |



| ที่ | โครงการ | วัตถุประสงค์ | เป้าหมาย (ผลผลิตของโครงการ) | งบประมาณและที่ผ่านมา | | | | ตัวชี้วัด (KPI) | ผลลัพธ์ที่คาดว่าจะได้รับ | หน่วยงาน รับผิดชอบหลัก |
|-----|---------|--------------|--------------------------------|----------------------|------------------|------------------|------------------|--------------------|--------------------------|---------------------------|
| | | | | ปี 2561 (บาท) | ปี 2562 (บาท) | ปี 2563 (บาท) | ปี 2564 (บาท) | | | |

ก. ยุทธศาสตร์จังหวัดที่ 3 การดำรงฐานวัฒนธรรมล้านนา เพื่อเพิ่มมูลค่าการท่องเที่ยวเชิงวัฒนธรรม เชิงนิเวศและเชิงสุขภาพ

ข. ยุทธศาสตร์การพัฒนา อปท. ในเขตจังหวัดที่ 2 การพัฒนาด้านเศรษฐกิจและการท่องเที่ยว

ยุทธศาสตร์การพัฒนาสังคม อปท. ที่ 1 การพัฒนาเศรษฐกิจ

➤ แผนงานศาสนาวัฒนธรรมและนันทนาการ

| | | | | | | | | | | |
|---|---|---|--|---------|---------|---------|---------|--|---|-----------------|
| 1 | โครงการพัฒนาและส่งเสริม น้ำพุร้อนโป่งพระบาท | เพื่อให้นักท่องเที่ยว ที่มาใช้บริการมี ความพึงพอใจในการ มาใช้บริการและ พัฒนาน้ำพุร้อนโป่ง พระบาทเป็นแหล่ง ท่องเที่ยวที่มีชื่อเสียง ในจังหวัดเชียงราย | น้ำพุร้อนโป่งพระบาท เทศบาลตำบลบ้านดู่ | 500,000 | 500,000 | 500,000 | 500,000 | ร้อยละ 80 มี ความพึงพอใจ เมื่อมาใช้บริการ น้ำพุร้อนโป่งพระ บาท | นักท่องเที่ยวที่มาใช้ บริการมีความพึง พอใจในการมาใช้ บริการและพัฒนา น้ำพุร้อนโป่งพระบาท เป็นแหล่งท่องเที่ยวที่ มีชื่อเสียงในจังหวัด เชียงราย | สำนักปลัดเทศบาล |
| 2 | โครงการพัฒนาและส่งเสริม แหล่งท่องเที่ยวทุกแหล่ง ท่องเที่ยวในตำบลบ้านดู่ | เพื่อพัฒนาและ ส่งเสริมการ ท่องเที่ยวของ ตำบลบ้านดู่ | แหล่งท่องเที่ยวทุกแหล่ง ท่องเที่ยวในตำบลบ้านดู่ | 100,000 | 100,000 | 100,000 | 100,000 | แหล่งท่องเที่ยว ตำบลบ้านดู่ทุก แหล่งมีชื่อเสียง ด้านการท่องเที่ยว | แหล่งท่องเที่ยว เป็นที่รู้จักและมีคน มาท่องเที่ยวมากขึ้น | สำนักปลัดเทศบาล |



| ที่ | โครงการ | วัตถุประสงค์ | เป้าหมาย (ผลผลิตของโครงการ) | งบประมาณและที่ผ่านมา | | | | ตัวชี้วัด (KPI) | ผลลัพธ์ที่คาดว่าจะ จะได้รับ | หน่วยงาน รับผิดชอบหลัก |
|-----|---|--|--|----------------------|------------------|------------------|------------------|---|--|---------------------------|
| | | | | ปี 2561 (บาท) | ปี 2562 (บาท) | ปี 2563 (บาท) | ปี 2564 (บาท) | | | |
| 3 | โครงการปรับปรุงภูมิทัศน์ น้ำพุร้อนโป่งพระบาท เทศบาลตำบลบ้านดู่ | เพื่อปรับปรุงภูมิ ทัศน์ปรับปรุง ซ่อมแซมก่อสร้าง สาธารณูปโภค ต่าง ๆ เพื่อพัฒนา และส่งเสริมแหล่ง ท่องเที่ยวที่วน้ำพุร้อน | น้ำพุร้อนโป่งพระบาท เทศบาลตำบลบ้านดู่ | 19,200,000 | 19,200,000 | 19,200,000 | 19,200,000 | ผู้มาใช้บริการไม่ น้อยกวาร้อยละ 80 มีความพึง พอใจในโครงการฯ | ผู้มาใช้บริการมี ความพึงพอใจใน แหล่งท่องเที่ยว และกลับมามีใช้ บริการซ้ำอีก | สำนักปลัดเทศบาล |
| 4 | โครงการปรับปรุงภูมิทัศน์ สำนักงานเทศบาลตำบล บ้านดู่ | เพื่อปรับปรุงภูมิ ทัศน์บริเวณ สำนักงานเทศบาล ตำบลบ้านดู่เพื่อให้ เกิดความ ประทับใจแก่ผู้มา ใช้บริการ | สำนักงานเทศบาลตำบล บ้านดู่ | 200,000 | 200,000 | 200,000 | 200,000 | ความประทับใจ ในภูมิทัศน์ของ สำนักงาน เทศบาลตำบล บ้านดู่ ของผู้มา ใช้บริการไม่น้อย กว่า 80 % | ผู้มาใช้บริการมี ความประทับใจกับ ภูมิทัศน์ของ สำนักงานเทศบาล ตำบลบ้านดู่ | สำนักปลัดเทศบาล |
| 5 | โครงการบรรเลงเพลง ดอกไม้งาม น้ำพุร้อนโป่ง พระบาทเทศบาลตำบลบ้านดู่ | เพื่อประชาสัมพันธ์ ให้นักท่องเที่ยวได้ รู้จักแหล่ง ท่องเที่ยวที่วน้ำพุร้อน โป่งพระบาทมากขึ้น | น้ำพุร้อนโป่งพระบาท เทศบาลตำบลบ้านดู่ | 300,000 | 300,000 | 300,000 | 300,000 | ผู้มาใช้บริการไม่ น้อยกวาร้อยละ 80 มีความพึง พอใจในโครงการฯ | ผู้มาใช้บริการมี ความพึงพอใจใน แหล่งท่องเที่ยว และกลับมามีใช้ บริการซ้ำอีก | สำนักปลัดเทศบาล |



| ที่ | โครงการ | วัตถุประสงค์ | เป้าหมาย (ผลผลิตของโครงการ) | งบประมาณและที่ผ่านมา | | | | ตัวชี้วัด (KPI) | ผลลัพธ์ที่คาดว่าจะได้รับ | หน่วยงาน รับผิดชอบหลัก |
|-----|--|---|---|----------------------|------------------|------------------|------------------|--|---|--|
| | | | | ปี 2561 (บาท) | ปี 2562 (บาท) | ปี 2563 (บาท) | ปี 2564 (บาท) | | | |
| 6 | โครงการก่อสร้างสวนน้ำ น้ำพุร้อนโป่งพระบาท เทศบาลตำบลบ้านดู่ | เพื่อพัฒนาน้ำพุร้อน โป่งพระบาทให้ เป็นแหล่ง ท่องเที่ยวที่มี คุณภาพระดับ จังหวัด | สวนน้ำ น้ำพุร้อนโป่งพระ บาทเทศบาลตำบลบ้านดู่ | 12,000,000 | 12,000,000 | 12,000,000 | 12,000,000 | ร้อยละ 60 ของ ประชากรกลุ่ม ตัวอย่างมีความ พึงพอใจ | มีนักท่องเที่ยวและ ผู้ใช้บริการเพิ่มมา ขึ้น วางแผนและ ส่งเสริมการ ท่องเที่ยว | สำนักปลัดฯ/กอง ช่างงานวิศวกรรม วางแผนและ ส่งเสริมการ ท่องเที่ยว |
| 7 | โครงการก่อสร้างสะพาน ข้ามร่อนน้ำพร้อมเทสถาน คสล. น้ำพุร้อนโป่งพระบาท เทศบาลตำบลบ้านดู่ | เพื่ออำนวยความสะดวกแก่ นักท่องเที่ยวและ ผู้บริหารในการมา บริการน้ำพุร้อน โป่งพระบาท | สะพานข้ามร่อนน้ำพร้อมเท สถาน คสล. น้ำพุร้อนโป่ง พระบาทเทศบาลตำบล บ้านดู่ | 1,000,000 | 1,000,000 | 1,000,000 | 1,000,000 | ร้อยละ 60 ของ ประชากรกลุ่ม ตัวอย่างมีความ พึงพอใจ | นักท่องเที่ยวและผู้ บริการได้รับความ สะดวกในการมา บริการน้ำพุร้อน โป่งพระบาท | สำนักปลัดฯ/กอง ช่าง(งานวิชาการ วางแผนและ ส่งเสริมการ ท่องเที่ยว) |
| 8 | โครงการปรับปรุงภูมิทัศน์ ลานให้อาหารปลาพร้อม ก่อสร้างถนนรอบหนองข้าว แคร่ เชื่อมถนนข้าวแคร่ป่า ช่าง หมู่ที่ 2 (วัดข้าวแคร่) | เพื่อปรับปรุงถนน และเนินหลัง หนองข้าวของวัด ข้าวแคร่ | ปรับปรุงภูมิทัศน์ลานให้ อาหารปลาพร้อมก่อสร้าง ถนนรอบหนองข้าวแคร่ เชื่อมถนนข้าวแคร่ป่าช่าง หมู่ที่ 2 (วัดข้าวแคร่) | 500,000 | 500,000 | 500,000 | 500,000 | ภูมิทัศน์ลานให้ อาหารปลา สวยงาม ท่องเที่ยวและ ถนนใช้สัญจรได้ อย่างมี ประสิทธิภาพ | เป็นสถานที่สัญจร ระหว่างวัดกับ ประชาชนด้านทิศ ตะวันตกได้อย่าง สะดวก | สำนักปลัดฯ/กอง ช่าง(งานวิชาการ วางแผนและ ส่งเสริมการ ท่องเที่ยว) |



| ที่ | โครงการ | วัตถุประสงค์ | เป้าหมาย (ผลผลิตของโครงการ) | งบประมาณและที่ผ่านมา | | | | ตัวชี้วัด (KPI) | ผลลัพธ์ที่คาดว่าจะได้รับ | หน่วยงาน รับผิดชอบหลัก |
|----------------------|---------------------------------------|--|---|----------------------|------------------|------------------|------------------|---|--|--|
| | | | | ปี 2561 (บาท) | ปี 2562 (บาท) | ปี 2563 (บาท) | ปี 2564 (บาท) | | | |
| 9 | โครงการอนุรักษ์ฟื้นฟูวัฒนธรรม ประเพณี | เพื่อส่งเสริมการอนุรักษ์ ฟื้นฟู วัฒนธรรม ประเพณี | ประชาชนในเขตเทศบาล ตำบลบางนวด และ บึงทองเตียว | 100,000 | 100,000 | 100,000 | 100,000 | ประชาชนในพื้นที่มีความพึงพอใจ ร้อยละ 80 | วัฒนธรรมและ ประเพณีได้รับการ ส่งเสริม ฟื้นฟู | กองการศึกษาฯ (งานศาสนา วัฒนธรรมท้องถิ่น) |
| รวมทั้งรวม 9 โครงการ | | | | 33,900,000 | 33,900,000 | 33,900,000 | 33,900,000 | | | |



| ที่ | โครงการ | วัตถุประสงค์ | เป้าหมาย (ผลผลิตของโครงการ) | งบประมาณและที่ผ่านมา | | | ตัวชี้วัด (KPI) | ผลลัพธ์ที่คาดว่าจะได้รับ | หน่วยงาน รับผิดชอบหลัก |
|-----|--|--------------|--------------------------------|----------------------|------------------|------------------|--------------------|--------------------------|---------------------------|
| | | | | ปี 2561 (บาท) | ปี 2562 (บาท) | ปี 2563 (บาท) | | | |
| ก. | ยุทธศาสตร์จังหวัดที่ 4 การพัฒนาทรัพยากรมนุษย์และคุณภาพชีวิต เพื่อให้ประชาชนอยู่เย็นเป็นสุข | | | | | | | | |
| ข. | ยุทธศาสตร์การพัฒนา อปท. ในเขตจังหวัดที่ 3 การพัฒนาการศึกษาและการสาธารณสุข | | | | | | | | |

ยุทธศาสตร์การพัฒนา อปท. ที่ 2 การพัฒนาสังคม

» แผนงานการศึกษา

| | | | | | | | | | |
|---|---|--|---|---------|---------|---------|--|---|-------------|
| 1 | อบรมพัฒนาศึกษาดูงาน ของครู บุคลากรทางการ ศึกษา และคณะกรรมการ สถานศึกษา | เพื่อให้ ครูผด. และครูรร. ได้นำ ความรู้ปรับปรุงจัด ระบบการเรียนการ เรียนรู้ เพื่อให้ครู ผด. และครูรร. ได้ เรียนรู้ในการจัด การศึกษา เพื่อให้ บุคลากรทางการ ศึกษาได้นำความรู้ มาประยุกต์ใช้และ ปฏิบัติในการจัด การศึกษา | คพท.7 แห่งร.ร.ท. 1. บุคลากรทางการศึกษาใน สังกัดเทศบาลและ คณะกรรมการสถานศึกษา | 300,000 | 300,000 | 300,000 | ร้อยละของ ผู้เข้าร่วม โครงการมีความรู้ ด้านการจัด การศึกษา | ครูผู้ดูแลเด็กมีความ เข้าใจในการสอน มากขึ้น ครูผู้ดูแล เด็กเข้าใจการจัด การศึกษา บุคลากรทางการ ศึกษาได้นำความรู้ มาประยุกต์ใช้และ ปฏิบัติในการจัด การศึกษา | กองการศึกษา |
|---|---|--|---|---------|---------|---------|--|---|-------------|



| ที่ | โครงการ | วัตถุประสงค์ | เป้าหมาย (ผลผลิตของโครงการ) | งบประมาณและที่ผ่านมา | | | | ตัวชี้วัด (KPI) | ผลลัพธ์ที่คาดว่าจะได้รับ | หน่วยงาน รับผิดชอบหลัก |
|-----|--|---|--|----------------------|------------------|------------------|------------------|---|--------------------------------------|---------------------------------------|
| | | | | ปี 2561 (บาท) | ปี 2562 (บาท) | ปี 2563 (บาท) | ปี 2564 (บาท) | | | |
| 2 | โครงการพัฒนาศึกษาแหล่งเรียนรู้ในชุมชนและสถานศึกษาที่เหมาะสมกับการเรียนรู้สำหรับเด็กในสถานศึกษาในสังกัดเทศบาล | เพื่อให้ครูและนักเรียนได้เรียนรู้ร่วมกัน | ครูและเด็กนักเรียน | 300,000 | 300,000 | 300,000 | 300,000 | ร้อยละร้อยละของผู้เข้าร่วมศึกษา แหลังเรียนรู้ในชุมชนและสถานที่เหมาะสมสมกับการเรียนรู้ | นักเรียนได้เรียนรู้กิจกรรมนอกสถานที่ | กองการศึกษา |
| 3 | โครงการจัดหารถและ บริการรับส่งนักเรียนผู้พิการเด็กเล็กสถานศึกษาในสังกัดเทศบาล | เพื่อเป็นการแบ่งเบาภาระของผู้ปกครองและเด็ก มีความปลอดภัยในการเดินทาง | ศพต.7 แห่ง . รร.เทศบาล 1 | 1,000,000 | 1,000,000 | 1,000,000 | 1,000,000 | ร้อยละร้อยละของเด็กนักเรียนมีความปลอดภัยในการเดินทางมากขึ้น | เด็กเดินทางด้วยความปลอดภัย | กองการศึกษา |
| 4 | โครงการสนับสนุนและ พัฒนาการจัดกิจกรรมการเรียนรู้ของสถานศึกษา | เพื่อจัดโครงการพัฒนาบุคลากรทางการศึกษา วันสำคัญทางศาสนา, ส่งเสริมคุณธรรม, เรียนรู้นอกสถานที่, การส่งเสริมการทำวิจัย,ทักษะวิชาการ, ส่งเสริมการทำวิจัยในชั้นเรียน ฯลฯ | ครูและนักเรียนสังกัดสถานศึกษาเทศบาลตำบลบ้านดู่ | 239,000 | 239,000 | 239,000 | 239,000 | ร้อยละ90ของผู้ร่วมโครงการได้รับการพัฒนา | ครูและนักเรียนได้รับการพัฒนา | กองการศึกษา/รร.เทศบาล ๑ / ศพต.บ้านดู่ |



| ที่ | โครงการ | วัตถุประสงค์ | เป้าหมาย (ผลผลิตของโครงการ) | งบประมาณและที่ผ่านมา | | | | ตัวชี้วัด (KPI) | ผลลัพธ์ที่คาดว่าจะ จะได้รับ | หน่วยงาน รับผิดชอบหลัก |
|-----|---|---|--|----------------------|------------------|------------------|------------------|--|---|---------------------------|
| | | | | ปี 2561 (บาท) | ปี 2562 (บาท) | ปี 2563 (บาท) | ปี 2564 (บาท) | | | |
| 5 | โครงการประกันคุณภาพ ภายในสถานศึกษา สังกัด เทศบาล | เพื่อใช้สถานศึกษา ทุกแห่งผ่านการ ประกันคุณภาพ ภายใน | สถานศึกษาทุกแห่งผ่าน การประกันคุณภาพภายใน | 50,000 | 50,000 | 50,000 | 50,000 | ร้อยละร้อยละของ สถานศึกษาทุก แห่งผ่านการ ประเมิน | สถานศึกษาทุกแห่ง ผ่านการประเมิน | กองการศึกษา |
| 6 | โครงการพัฒนาครูและ บุคลากรทางการศึกษาใน สังกัดเทศบาล | เพื่อพัฒนาครูและ บุคลากรทางการ ศึกษาในทุกด้าน | ครูและบุคลากรทางการ ศึกษาได้รับการพัฒนา | 100,000 | 100,000 | 100,000 | 100,000 | ร้อยละร้อยละของ บุคลากรได้รับ การพัฒนาอย่าง มีประสิทธิภาพ มีประสิทธิผล มากขึ้น | ครูและบุคลากร ทางการศึกษาได้รับ การพัฒนา | กองการศึกษา |
| 7 | โครงการพัฒนาและเตรียม ความพร้อม การจัดการ เรียนการสอนศูนย์พัฒนาเด็ก เล็กในสังกัดเทศบาล | เพื่อพัฒนาด้านการ เรียนการสอนของ ครูผู้ดูแลเด็ก ศพต ในสังกัดเทศบาล | ของครูผู้ดูแลเด็ก ศพต.ใน สังกัดเทศบาล | 300,000 | 300,000 | 300,000 | 300,000 | ร้อยละ 95 ของ ผู้เข้าร่วม โครงการมีความรู้ และมีความเข้าใจ ในการจัดการ เรียนการสอน มากขึ้น | ครูผู้ดูแลเด็ก ศพต. มีความเข้าใจใน การจัดการเรียน การสอน | กองการศึกษา |



| ที่ | โครงการ | วัตถุประสงค์ | เป้าหมาย (ผลผลิตของโครงการ) | งบประมาณและที่ผ่านมา | | | | ตัวชี้วัด (KPI) | ผลลัพธ์ที่คาดว่าจะ จะได้รับ | หน่วยงาน รับผิดชอบหลัก |
|-----|--|---|--|----------------------|------------------|------------------|------------------|---|---|---|
| | | | | ปี 2561 (บาท) | ปี 2562 (บาท) | ปี 2563 (บาท) | ปี 2564 (บาท) | | | |
| 8 | โครงการจัดตั้งโรงเรียน อาคารเรียน | 1. เพื่อให้มีการรอน น้ำฝนอย่างเป็น ระบบ 2. เพื่อให้อาคาร เรียนมีรั้วกันชน | ศูนย์พัฒนาเด็กเล็กบ้านโป่ง น้ำตก / ศูนย์พัฒนาเด็ก เล็กบ้าน ไธ ทา | 100,000 | 100,000 | 100,000 | 100,000 | ร้อยละร้อยละของ ศูนย์พัฒนาเด็ก เล็ก มีรั้วกัน น้ำฝนอย่างเป็น ระบบ | ศูนย์พัฒนาเด็กเล็ก ได้รับการติดตั้งรั้วกัน น้ำฝนรอบอาคาร เรียน | กองการศึกษา/ ศพด.โป่งน้ำตก ศพด.ไธทอ |
| 9 | โครงการทำบุญอาคาร โรงเรียน ท.1 | เพื่อสร้างขวัญและ เป็นสิริมงคล สำหรับนักเรียน ครู ผู้ปกครอง ประชาชน | นักเรียน ครู ผู้ปกครอง ประชาชน | 50,000 | | | | จำนวนผู้เข้าร่วม งาน | นักเรียน ครู ผู้ปกครอง ประชาชนและศิษย์ และเป็นสิริมงคล | กองการศึกษา/รร. เทศบาล ๑ |
| 10 | โครงการพัฒนาปรับปรุง ห้องส่งเสริมการเรียนรู้ ระดับชั้นอนุบาล | เพื่อพัฒนา ปรับปรุงห้องเรียน ระดับชั้นอนุบาล และจัดทำวัสดุ อุปกรณ์ | มีห้องส่งเสริมการเรียนรู้ อย่างน้อย 2 ห้อง | 100,000 | 100,000 | 100,000 | 100,000 | มีห้องส่งเสริมการ เรียนรู้ที่ มาตรฐาน | โรงเรียนมี ห้องเรียนที่มี คุณภาพและเอื้อ ต่อการจัดการศึกษา | กองการศึกษา/รร. เทศบาล ๑ |



| ที่ | โครงการ | วัตถุประสงค์ | เป้าหมาย (ผลผลิตของโครงการ) | งบประมาณและที่ผ่านมา | | | | ตัวชี้วัด (KPI) | ผลสัมฤทธิ์ที่คาดว่าจะได้รับ | หน่วยงาน รับผิดชอบหลัก |
|----------------------|---|---|--|----------------------|------------------|------------------|------------------|--|---|---------------------------|
| | | | | ปี 2561 (บาท) | ปี 2562 (บาท) | ปี 2563 (บาท) | ปี 2564 (บาท) | | | |
| 11 | โครงการศึกษาดูงานศูนย์ การเรียนรู้ตลอดชีพ (โรงเรียนผู้สูงอายุ) | 1.เพื่อศึกษาดูงาน เกี่ยวกับโรงเรียน ผู้สูงอายุ 2.เพื่อ พัฒนาทักษะการ เรียนรู้ 3.เพื่อเพิ่ม ศักยภาพของ นักเรียนผู้สูงอายุ เพื่อนำมา ประยุกต์ใช้กับ ตนเองและโรงเรียน | จำนวนนักเรียนโรงเรียน ผู้สูงอายุ 200 คน | 400,000 | 400,000 | 500,000 | 500,000 | ผู้สูงอายุได้มีแหล่ง เรียนรู้ และ ศึกษาดูงาน | ผู้สูงอายุได้เพิ่ม ศักยภาพในการ เรียนการสอน ผู้สูงอายุได้เรียนรู้ แลกเปลี่ยน ประสบการณ์กับ นักเรียนโรงเรียน อื่นผู้สูงอายุได้นำ ความรู้มา ประยุกต์ใช้กับ ตนเองและครอบครัว ข้าง | กองการศึกษา/ สำนักปลัด |
| รวมทั้งหมด 11 รายการ | | | | 2,939,000 | 2,889,000 | 2,989,000 | 2,989,000 | | | |

➤ แผนงานสาธารณสุข

| | | | | | | | | | | |
|---|-------------------------------------|---|--|--------|--------|--------|--------|---|---|--------------|
| 1 | โครงการให้บริการ การแพทย์ฉุกเฉิน | เพื่อบริหารจัดการ ระบบการแพทย์ ฉุกเฉิน ฉุกเฉิน | - เจ้าหน้าที่กู้ภัย - ประชาชนในเขตเทศบาล ตำบลบ้านดู่ | 50,000 | 50,000 | 50,000 | 50,000 | ประชาชนร้อยละ 100 ได้รับ บริการทาง การแพทย์ฉุกเฉิน | ระบบการแพทย์ ฉุกเฉินมีการ ดำเนินงานอย่างมี ประสิทธิภาพ | กองสาธารณสุข |
|---|-------------------------------------|---|--|--------|--------|--------|--------|---|---|--------------|



| ที่ | โครงการ | วัตถุประสงค์ | เป้าหมาย (ผลผลิตของโครงการ) | งบประมาณและที่ผ่านมา | | | | ตัวชี้วัด (KPI) | ผลลัพธ์ที่คาดว่าจะได้รับ | หน่วยงาน รับผิดชอบหลัก |
|-----|--|---|--|----------------------|------------------|------------------|------------------|---|--------------------------|---------------------------|
| | | | | ปี 2561 (บาท) | ปี 2562 (บาท) | ปี 2563 (บาท) | ปี 2564 (บาท) | | | |
| 2 | โครงการอบรมทางด้าน สาธารณสุขในกลุ่มต่างๆ | เพื่อเพิ่มศักยภาพ ด้านสาธารณสุข ของประชาชนกลุ่ม ต่างๆ | ประชาชนในกลุ่มต่างๆ ใน เขตเทศบาลตำบลบ้านดู่ | 40,000 | 40,000 | 40,000 | 40,000 | ประชาชนในกลุ่ม ต่างๆ มีความรู้ ความเข้าใจด้าน สาธารณสุข สามารถถ่ายทอด ความรู้ได้อย่างมี ประสิทธิภาพ | กองสาธารณสุขฯ | |
| 3 | โครงการตรวจสุขภาพเด็ก นักเรียนในสังกัดเทศบาล ตำบลบ้านดู่ | เพื่อเฝ้าระวังภาวะ สุขภาพและ ส่งเสริมสุขภาพใน เด็กนักเรียน | เด็กนักเรียนในสังกัด เทศบาลตำบลบ้านดู่ | 50,000 | 50,000 | 50,000 | 50,000 | เด็กนักเรียนใน สังกัดเทศบาล ตำบลบ้านดู่ได้รับ การตรวจสุขภาพ ร้อยละ 100 | กองสาธารณสุขฯ | |
| 4 | โครงการตำบลนมแม่เพื่อ พัฒนาการเด็กแบบองค์รวม | เพื่อส่งเสริมการ เลี้ยงลูกด้วยนมแม่ | หญิงหลังคลอดในเขต เทศบาลตำบลบ้านดู่ | 50,000 | 50,000 | 50,000 | 50,000 | หญิงหลังคลอด เลี้ยงลูกด้วยนมแม่ อย่างเดียวยกยอด 6 เดือน ส่งผลให้เด็ก มีพัฒนาการที่ดี ตามวัย | กองสาธารณสุขฯ | |

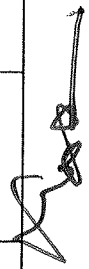

| ที่ | โครงการ | วัตถุประสงค์ | เป้าหมาย (ผลผลิตของโครงการ) | งบประมาณและที่ผ่านมา | | | | ตัวชี้วัด (KPI) | ผลลัพธ์ที่คาดว่าจะได้รับ | หน่วยงาน รับผิดชอบหลัก |
|-----|---|--|---|----------------------|------------------|------------------|------------------|--|---|---------------------------|
| | | | | ปี 2561 (บาท) | ปี 2562 (บาท) | ปี 2563 (บาท) | ปี 2564 (บาท) | | | |
| 5 | โครงการเยี่ยมบ้านผู้ป่วย เรื้อรัง ผู้สูงอายุและผู้พิการ ตำบลบ้านดู่ | เพื่อป้องกัน ภาวะแทรกซ้อนใน ผู้ป่วยโรคเรื้อรัง และผู้พิการ ผู้สูงอายุได้รับการ ดูแลสุขภาพอย่าง ต่อเนื่อง | ผู้ป่วยเรื้อรัง ผู้สูงอายุ ผู้ พิการในเขตเทศบาลตำบล บ้านดู่ | 10,000 | 10,000 | 10,000 | 10,000 | ผู้ป่วยเรื้อรัง ผู้สูงอายุและผู้ พิการได้รับการ เยี่ยมบ้านร้อยละ 100 | ผู้สูงอายุมีสุขภาพดี ตามวัย ผู้ป่วย เรื้อรังและผู้พิการ ไม่มี ภาวะแทรกซ้อน ต่างๆ และสามารถ ดูแลตัวเองได้ถูกต้อง | กองสาธารณสุข |
| 6 | โครงการอบรม ผู้ประกอบการด้าน สุขภาพสปาอาหาร | เพื่อให้ความรู้ ผู้ประกอบการต่อผู้ สัมผัสอาหาร | ผู้ประกอบการจำหน่าย อาหารจำนวน 60 คน | 90,000 | 90,000 | 90,000 | 90,000 | ผู้ประกอบการ ได้รับการอบรม หลักสูตร สุขภาพสปาอาหาร กรมอนามัย กระทรวง สาธารณสุข | ผู้ประกอบการ ได้รับความรู้ในด้าน สุขภาพสปาอาหาร | กองสาธารณสุข |

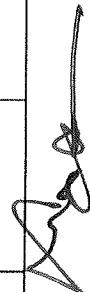

| ที่ | โครงการ | วัตถุประสงค์ | เป้าหมาย (ผลผลิตของโครงการ) | งบประมาณและที่ผ่านมา | | | | ตัวชี้วัด (KPI) | ผลลัพธ์ที่คาดว่าจะได้รับ | หน่วยงาน รับผิดชอบหลัก |
|-----|---|---|--|----------------------|------------------|------------------|------------------|---|--|-----------------------------|
| | | | | ปี 2561 (บาท) | ปี 2562 (บาท) | ปี 2563 (บาท) | ปี 2564 (บาท) | | | |
| 7 | โครงการอบรมคุ้มครองผู้บริโภค ผู้บริโภค | เพื่อให้ความรู้ ผู้ประกอบการและ ประชาชนในการ รับรองสิทธิ ผู้บริโภคด้านฉลาก ผลิตภัณฑ์ | ผู้นำชุมชน อสม. ประชาชน จำนวน 80 คน | 90,000 | 90,000 | 90,000 | 90,000 | - ผู้เข้าร่วม อบรมมีความรู้ ฉลากผลิตภัณฑ์ - มีการ ประชาสัมพันธ์ สิทธิผู้บริโภค | - ผู้นำชุมชน ประชาชน อสม. มี ความรู้ด้าน คุ้มครองผู้บริโภค ฉลาก สัญลักษณ์ โฆษณา | กองสาธารณสุขฯ /สำนักปลัด |
| 8 | โครงการอบรม พบ.การ สาธารณสุข พ.ศ. 2535 | เพื่อให้ความรู้ ผู้ประกอบการและ ประชาชนเรื่อง พบ.การ สาธารณสุข พ.ศ. 2535 | ผู้ประกอบการ จำนวน 60 ราย | 50,000 | 50,000 | 50,000 | 50,000 | ผู้เข้ารับการ อบรมมีความรู้ เกี่ยวกับ พบ. การสาธารณสุข พ.ศ. 2535 | มีการอนุญาต ตาม พบ.การ สาธารณสุข พ.ศ. 2535 เพิ่มขึ้น | กองสาธารณสุขฯ |



| ที่ | โครงการ | วัตถุประสงค์ | เป้าหมาย (ผลผลิตของโครงการ) | งบประมาณและที่ผ่านมา | | | | ตัวชี้วัด (KPI) | ผลลัพธ์ที่คาดว่าจะได้รับ | หน่วยงาน รับผิดชอบหลัก |
|-----|---|--|---|----------------------|------------------|------------------|------------------|--|---|---------------------------|
| | | | | ปี 2561 (บาท) | ปี 2562 (บาท) | ปี 2563 (บาท) | ปี 2564 (บาท) | | | |
| 9 | โครงการเฝ้าระวังและพัฒนาน้ำอุปโภค น้ำบริโภค เทศบาลตำบลบ้านดู่ | 1. เพื่อเฝ้าระวังจัดบริการน้ำบริโภคสะอาดปลอดภัย ครบคลุมชุมชน อย่างเพียงพอ 2. เพื่อพัฒนาคุณภาพน้ำบริโภคให้มีคุณภาพอย่าง ต่อเนื่อง 3. เพื่อป้องกัน เจ็บป่วยจากการ บริโภคน้ำ | หมู่บ้านที่มีประปาหมู่บ้าน ในเขตตำบลบ้านดู่ | 100,000 | 100,000 | 100,000 | 100,000 | 1. ผู้ดูแลระบบ หมู่บ้านได้รับการ อบรม การ จัดการน้ำบริโภค ตามหลักสูตร กรรมวิธี กระทรวง สาธารณสุข 2. น้ำประปา ได้รับการตรวจ จากหน่วยงานที่ ได้รับเรื่อง มาตรฐาน | ผู้ดูแลมีความรู้ด้าน การจัดการน้ำบริโภค น้ำบริโภคสะอาด ตามเกณฑ์ มาตรฐานกรม อนามัย กระทรวง สาธารณสุข | กองสาธารณสุขฯ |
| 10 | โครงการรณรงค์ควบคุมป้องกันโรคพิษสุนัขบ้า | เพื่อรณรงค์ป้องกัน และควบคุมโรคพิษ สุนัขบ้าในเขต เทศบาลตำบล บ้านดู่ไม่ให้เกิด ระบาด | ครอบคลุมพื้นที่ 19 หมู่บ้าน ไม่ให้เกิดโรคพิษสุนัขบ้า | 50,000 | 55,000 | 55,000 | 60,000 | ประชาชนได้รับ เกี่ยวกับข้อมูล | ในพื้นที่ตำบลบ้านดู่ ไม่มีสัตว์เป็นโรค พิษสุนัขบ้า | กองสาธารณสุขฯ |

| ที่ | โครงการ | วัตถุประสงค์ | เป้าหมาย (ผลผลิตเชิงโครงการ) | งบประมาณและที่ผ่านมา | | | | ตัวชี้วัด (KPI) | ผลลัพธ์ที่คาดว่าจะได้รับ | หน่วยงาน รับผิดชอบหลัก |
|-----|---|--|--|----------------------|------------------|------------------|------------------|---|---|---------------------------|
| | | | | ปี 2561 (บาท) | ปี 2562 (บาท) | ปี 2563 (บาท) | ปี 2564 (บาท) | | | |
| 11 | โครงการรณรงค์ป้องกันและควบคุมโรคไข้เลือดออก | เพื่อป้องกันและเผยแพร่การระบาดของโรคไข้เลือดออก | ครอบคลุมพื้นที่ 19 หมู่บ้าน ไม่ให้เกิดการระบาด | 159,800 | 160,000 | 160,000 | 165,000 | ร้อยละ 100 ของผู้เข้าร่วมโครงการได้รับความรู้เพิ่มเติม | ประชาชนในตำบลบ้านดงตลอดทั้งอำเภอ ใช้เลือดออก | กองสาธารณสุขฯ |
| 12 | ค่าใช้จ่ายในการป้องกันและแก้ไขปัญหาโรคติดต่อ | เพื่อป้องกันและแพร่ระบาดของโรคติดต่อตามฤดูกาล | ครอบคลุมพื้นที่ 19 หมู่บ้าน ไม่ให้เกิดโรคระบาดที่จะเกิดขึ้นในแต่ละฤดูกาล | 150,000 | 160,000 | 170,000 | 180,000 | มีการป้องกันโรคระบาดในเขตพื้นที่ตำบลบ้านดง | ประชาชนในตำบลบ้านดงตลอดทั้งอำเภอ ระบาด | กองสาธารณสุขฯ |
| 13 | โครงการสื่อสารรณรงค์เรื่องเอดส์แก่เยาวชนในเขตเทศบาลตำบลบ้านดง | เพื่อการรณรงค์ป้องกันโรคเอดส์ และการตั้งครรภ์ก่อนวัยอันควรแก่เยาวชนในเขตตำบลบ้านดง | ป้องกันไม่ให้เกิดโรคเอดส์ และการตั้งครรภ์ก่อนวัยอันควร | 50,000 | 50,000 | 50,000 | 50,000 | ผู้เข้าอบรมได้รับความรู้ในการป้องกันโรคเอดส์ และการป้องกันที่ตั้งครรภ์ก่อนวัยอันควร | เยาวชนตลอดทั้งอำเภอ จากโรคเอดส์ไม่เกิดการตั้งครรภ์ก่อนวัยอันควร | กองสาธารณสุขฯ |



| ที่ | โครงการ | วัตถุประสงค์ | เป้าหมาย (ผลผลิตของโครงการ) | งบประมาณและที่เข้ามา | | | | ตัวชี้วัด (KPI) | ผลลัพธ์ที่คาดว่าจะได้รับ | หน่วยงาน รับผิดชอบหลัก |
|----------------------|---|---|--------------------------------|----------------------|------------------|------------------|------------------|--|--|---------------------------|
| | | | | ปี 2561 (บาท) | ปี 2562 (บาท) | ปี 2563 (บาท) | ปี 2564 (บาท) | | | |
| 14 | โครงการดูแลจัดระบบการดูแลระยะยาวสำหรับผู้สูงอายุที่มีภาวะพึ่งพิงในพื้นที่ (LTC) | เพื่อจัดระบบการดูแลระยะยาวสำหรับผู้สูงอายุที่มีภาวะพึ่งพิงในพื้นที่ (LTC) | ผู้สูงอายุได้รับการดูแล | 500,000 | 500,000 | 500,000 | 500,000 | ผู้สูงอายุได้รับการดูแลอย่างใกล้ชิด ได้เรียนรู้การดูแลสุขภาพอย่างถูกวิธี | ผู้สูงอายุได้รับการช่วยเหลือและการดูแลอย่างถูกวิธี | กองสาธารณสุขฯ |
| รวมทั้งหมด 14 รายการ | | | | 1,439,800 | 1,455,000 | 1,465,000 | 1,485,000 | | | |

» แผนงานคหะและชุมชน

| | | | | | | | | | | |
|---|--|--|---|---------|---------|---------|---------|--|--|---------------------------|
| 1 | โครงการปรับปรุงทัศนสถานศึกษาในสังกัดเทศบาล | เพื่อพัฒนาปรับปรุงสถานศึกษาให้มีความสวยงามร่มรื่น น่าอยู่และมีบรรยากาศที่เอื้อต่อการเรียนรู้ | ศูนย์พัฒนาเด็กเล็กในสังกัด จำนวน 7 แห่ง | 100,000 | 100,000 | 100,000 | 100,000 | ร้อยละ 80 ของนักเรียน มีความพึงพอใจ | ศูนย์พัฒนาเด็กเล็ก สถานศึกษาในสังกัดมีบรรยากาศที่สวยงามน่าอยู่ | กองการศึกษา |
| 2 | โครงการปรับปรุงร่องระบายน้ำ | เพื่อให้น้ำซึมเข้าอาคารเรียน | เด็กศูนย์พัฒนาเด็กเล็กบ้านโป่งน้ำตก | 10,000 | 10,000 | 10,000 | 10,000 | ร้อยละร้อยของศูนย์พัฒนาเด็กเล็กได้รับการปรับปรุงร่องระบายน้ำ | ศูนย์พัฒนาเด็กเล็ก ได้รับการปรับปรุงร่องระบายน้ำ | กองการศึกษา/ สห.โป่งน้ำตก |

| ที่ | โครงการ | วัตถุประสงค์ | เป้าหมาย (ผลลัพธ์ของโครงการ) | งบประมาณและที่ผ่านมา | | | | ตัวชี้วัด (KPI) | ผลลัพธ์ที่คาดว่าจะได้รับ | หน่วยงานรับผิดชอบหลัก |
|-----|--|---|--|----------------------|------------------|------------------|------------------|---|---|---|
| | | | | ปี 2561 (บาท) | ปี 2562 (บาท) | ปี 2563 (บาท) | ปี 2564 (บาท) | | | |
| 3 | โครงการปรับปรุงระบบไฟฟ้าให้ได้มาตรฐาน | เพื่อปรับปรุงภายนอกและภายในอาคารเรียนของศูนย์พัฒนาเด็กเล็กให้ระบบไฟฟ้าภายในศูนย์ให้ได้มาตรฐาน | ศูนย์พัฒนาเด็กเล็กบ้านปางลาว / ศูนย์พัฒนาเด็กเล็กบ้านโป่งพระบาท/ศูนย์พัฒนาเด็กเล็กไอ ไอ ที ฯ | 200,000 | 200,000 | 200,000 | 200,000 | ร้อยละร้อยละของศูนย์พัฒนาเด็กเล็กมีระบบไฟฟ้าที่ได้มาตรฐาน | ศูนย์พัฒนาเด็กเล็กได้รับการปรับปรุงระบบไฟฟ้าที่ได้มาตรฐาน | กองการศึกษา/ ศพด.โป่งพระบาท ศพด.ไอไอที ศพด.บ้านปางลาว |
| 4 | โครงการก่อสร้างถนนคอนกรีตภายในโรงเรียน | เพื่อสร้างถนนภายในโรงเรียนที่มีมาตรฐาน | ถนนคอนกรีตตามแบบเทศบาล | 1,000,000 | | | | ร้อยละ 80 ของกลุ่มประชาชนเป้าหมายมีความพึงพอใจ | ถนนโรงเรียนได้มาตรฐาน ผู้มาติดต่อราชการได้รับความสะดวก เกิดความสอดคล้องในการมาโรงเรียนของครูและนักเรียน | กองการศึกษา/รรเทศบาล ๑ ศพด.ไอไอที |

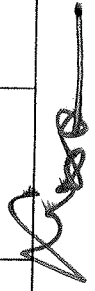

| ที่ | โครงการ | วัตถุประสงค์ | เป้าหมาย (ผลผลิตของโครงการ) | งบประมาณและที่ผ่านมา | | | | ตัวชี้วัด (KPI) | ผลลัพธ์ที่คาดว่าจะได้รับ | หน่วยงานรับผิดชอบหลัก |
|-----|---|---|---|----------------------|---------------|---------------|---------------|---|--------------------------------|-----------------------|
| | | | | ปี 2561 (บาท) | ปี 2562 (บาท) | ปี 2563 (บาท) | ปี 2564 (บาท) | | | |
| 5 | โครงการปรับปรุงภูมิทัศน์ภายในโรงเรียนเทศบาล 1 ฯ | เพื่อให้สภาพแวดล้อมภายในโรงเรียนดีและเหมาะสม เพื่อสร้างบรรยากาศที่เอื้อต่อการจัดการเรียนการสอน เพื่อความเรียบร้อย ความเป็นระเบียบเรียบร้อยสวยงาม และมีมาตรฐาน | มีส่วนหย่อมและต้นไม้ที่ร่มรื่นสวยงามและต้นไม้ประดับที่ให้ความร่มรื่นเพียงพอ | 50,000 (บาท) | 50,000 (บาท) | 50,000 (บาท) | 50,000 (บาท) | โรงเรียนมีสภาพแวดล้อมที่สะอาด สวยงาม ร่มรื่น เอื้อต่อการเรียนการสอนส่งผลให้ผู้เรียนทุกคนเกิดการเรียนรู้อย่างมีประสิทธิภาพ โรงเรียนมีแหล่งเรียนรู้ที่เอื้อต่อการเรียนการสอนเพิ่มขึ้น | กองการศึกษา/โรงเรียนเทศบาล 1 ฯ | |



| ซี | โครงการ | วัตถุประสงค์ | เป้าหมาย (ผลผลิตของโครงการ) | งบประมาณและที่ผ่านมา | | | | ตัวชี้วัด (KPI) | ผลลัพธ์ที่คาดว่าจะได้รับ | หน่วยงาน รับผิดชอบหลัก |
|----------------------------|--|---|--|----------------------|------------------|------------------|------------------|--|---|------------------------------------|
| | | | | ปี 2561 (บาท) | ปี 2562 (บาท) | ปี 2563 (บาท) | ปี 2564 (บาท) | | | |
| 6 | โครงการปรับปรุงสนามกีฬาและสถานที่พักผ่อนหย่อนใจสาธารณะ | เพื่อให้ประชาชนมีสุขภาพที่ดี เพื่อดึงดูดให้นักท่องเที่ยวเข้ามาเที่ยวมากยิ่งขึ้น | เยาวชนมีความสนใจในการเล่นกีฬาและพักผ่อนหย่อนใจมากขึ้น | 1,000,000 | | | | ร้อยละ 90 มีการปรับปรุงสนามกีฬาและสถานที่พักผ่อนหย่อนใจสาธารณะ | ประชาชนไม่เจตนาเทศบาลตำบลบ้านดู่มีสุขภาพที่ดี สนามกีฬาที่มีความสวยงามและรื่นรมย์เหมาะสมต่อการพักผ่อนดึงดูดให้นักท่องเที่ยวเข้ามาใช้บริการ | กองการศึกษา |
| 7 | โครงการปรับปรุงระบบแสงสว่างภายในอาคารและสถานที่เรียนเทศบาล 1 เพื่อป้องกันทรัพย์สิน | เพื่อปรับปรุงระบบไฟส่องสว่างในอาคารและสถานที่เรียนเทศบาล 1 ๓ เพื่อเพิ่มบรรยากาศและสภาพแวดล้อมในการจัดการเรียนการสอนที่เหมาะสม | ปรับปรุงระบบไฟส่องสว่างภายในอาคารและสถานที่เรียนโรงเรียนเทศบาล 1 ๓ | 500,000 | | | | ร้อยละร้อยมีระบบไฟส่องสว่างที่มีประสิทธิภาพเหมาะสม | มีระบบไฟส่องสว่างภายในอาคารและสถานที่เรียนมีนักเรียนมีบรรยากาศในการเรียนที่เหมาะสม | กองการศึกษา/ โรงเรียนเทศบาล 1 ๓ |
| รวมทั้งหมด 7 รายการ | | | | 2,860,000 | 360,000 | 360,000 | 360,000 | | | 360,000 |



| ที่ | โครงการ | วัตถุประสงค์ | เป้าหมาย (ผลผลิตของโครงการ) | งบประมาณและที่ผ่านมา | | | | ตัวชี้วัด (KPI) | ผลลัพธ์ที่คาดว่าจะได้รับ | หน่วยงาน รับผิดชอบหลัก |
|-----|---------|--------------|--------------------------------|----------------------|------------------|------------------|------------------|--------------------|--------------------------|---------------------------|
| | | | | ปี 2561 (บาท) | ปี 2562 (บาท) | ปี 2563 (บาท) | ปี 2564 (บาท) | | | |

➤ แผนงานการศึกษา วัฒนธรรม และนันทนาการ

| | | | | | | | | | | |
|---|---|--|--|---------|---------|---------|---------|---|--|-------------|
| 1 | โครงการจัดงานวันเด็ก แห่งชาติ | เพื่อเปิดโอกาสให้ เด็กได้แสดงความรู้ ความสามารถ เหมาะสมกับวัย | สร้างวงให้เด็กจับกับบ้านดู ได้มีกิจกรรมร่วมกัน | 200,000 | 200,000 | 200,000 | 200,000 | ร้อยละ 60 ของ จำนวนเด็กและ เยาวชนในตำบล บ้านดูได้เข้าร่วม กิจกรรม | ส่งเสริมให้สังคม ตระหนักถึง ความสำคัญของเด็ก | กองการศึกษา |
| 2 | โครงการจัดตั้งนักกีฬาเข้า ร่วมแข่งขันรายการต่างๆ | เพื่อส่งเสริมการ ออกกำลังกายเพื่อ สุขภาพและเพิ่ม ศักยภาพด้านการ กีฬาให้เป็นที่ยอมรับ | ส่งนักกีฬาของเทศบาลเข้า ร่วมแข่งขันรายการต่างๆ | 100,000 | 100,000 | 100,000 | 100,000 | ร้อยละ 60 ของ กีฬาของตำบล บ้านดูได้เข้าร่วม การแข่งขันกีฬา | เป็นการสร้าง ชื่อเสียงให้กับ เทศบาลให้เป็นที่ ยอมรับ | กองการศึกษา |
| 3 | การแข่งขันกีฬาทบถ เชื่อมความสัมพันธ์ | เพื่อส่งเสริมให้ เจ้าหน้าที่พนักงาน มีสุขภาพแข็งแรง เสริมสร้างความ สามัคคีระหว่าง องค์กร/หน่วยงาน และประชาชน | คณะบริหาร เจ้าหน้าที่ พนักงานเทศบาลและ ประชาชนในตำบลบ้านดู และใกล้เคียงได้เล่นกีฬา ออกกำลังกายเพื่อสุขภาพ และสร้างความสามัคคีใน ชุมชนปีละไม่น้อยกว่า ๑ ครั้ง | 50,000 | 50,000 | 50,000 | 50,000 | ร้อยละร้อยของ เจ้าหน้าที่ เทศบาลตำบล บ้านดู ได้เข้าร่วม กิจกรรมร่วมกับ ประชาชนตำบล บ้านดู | เจ้าหน้าที่ - พนักงานเทศบาล องค์กร/หน่วยงาน และประชาชน ใกล้เคียง | กองการศึกษา |



| ที่ | โครงการ | วัตถุประสงค์ | เป้าหมาย (ผลผลิตของโครงการ) | งบประมาณและที่ผ่านมา | | | | ตัวชี้วัด (KPI) | ผลลัพธ์ที่คาดว่าจะได้รับ | หน่วยงาน รับผิดชอบหลัก |
|-----|---|--|------------------------------------|----------------------|------------------|------------------|------------------|---|--|---------------------------|
| | | | | ปี 2561 (บาท) | ปี 2562 (บาท) | ปี 2563 (บาท) | ปี 2564 (บาท) | | | |
| 4 | โครงการจัดแข่งขันฟุตบอล 7 คน เทศบาลตำบลบ้านดู่ | เพื่อส่งเสริมให้เด็ก และเยาวชนเล่น กีฬาเพื่อพัฒนา ไปสู่สากล | เยาวชนตำบลบ้านดู่และ ใกล้เคียง | 50,000 | 50,000 | 50,000 | 50,000 | ร้อยละ 80 ของ ประชาชน เยาวชนตำบล บ้านดู่ มีสุขภาพ แข็งแรง | เด็กเยาวชนมี โอกาสแสดงความรู้ ความสามารถ | กองการศึกษา |
| 5 | โครงการจัดการแข่งขัน จักรยาน ตำบลบ้านดู่ | เพื่อส่งเสริมสุขภาพ ส่งเสริมการ ท่องเที่ยวในเขต เทศบาลตำบลบ้านดู่ | ประชาชนตำบลบ้านดู่และ ใกล้เคียง | 300,000 | 300,000 | 300,000 | 300,000 | ร้อยละ 80 ของ ผู้เข้าร่วมการ แข่งขันมีสุขภาพ ร่างกายแข็งแรง | ส่งเสริมให้ ประชาชนได้ออก กำลังกายส่งเสริม การท่องเที่ยวใน ตำบลบ้านดู่ | กองการศึกษา |

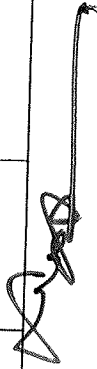

| ลำดับที่ | โครงการ | วัตถุประสงค์ | เป้าหมาย (ผลผลิตของโครงการ) | งบประมาณและที่ผ่านมา | | | | ตัวชี้วัด (KPI) | ผลลัพธ์ที่คาดว่าจะได้รับ | หน่วยงาน รับผิดชอบหลัก |
|----------|--|---|--|----------------------|------------------|------------------|------------------|--|---|---------------------------|
| | | | | ปี 2561 (บาท) | ปี 2562 (บาท) | ปี 2563 (บาท) | ปี 2564 (บาท) | | | |
| 6 | โครงการจัดการแข่งขันกีฬา ศูนย์พัฒนาเด็กเล็กและ อนุบาลตำบลบ้านดู่ | เพื่อส่งเสริม พัฒนาการทักษะ และการเรียนรู้ด้าน กีฬาและส่งเสริม การออกกำลังกาย ของนักเรียนระดับ ปฐมวัยและอนุบาล ในตำบลบ้านดู่ | นักเรียน ผู้ปกครองและ บุคลากรในสถานศึกษา ระดับปฐมวัยและอนุบาล ในตำบลบ้านดู่ | 50,000 | 50,000 | 50,000 | 50,000 | ร้อยละร้อยละของ สถานศึกษา ระดับปฐมวัย และอนุบาลใน ตำบลบ้านดู่ได้ เข้าร่วมการแข่งขัน เสริมสร้าง พัฒนาการ การ เรียนรู้ด้านกีฬา | นักเรียนผู้ปกครอง และบุคลากรใน สถานศึกษา ระดับ ปฐมวัยและอนุบาล ในตำบลบ้านดู่ได้ เข้าร่วมการแข่งขัน เสริมสร้าง พัฒนาการ การ เรียนรู้ด้านกีฬา | กองการศึกษา |
| 7 | โครงการส่งเสริมกิจกรรม เยาวชนตำบลบ้านดู่ | ส่งเสริมให้เด็กและ เยาวชนได้จัด กิจกรรมที่เป็น ประโยชน์ต่อ ส่วนรวม | ได้ส่งเสริมกิจกรรมของ เยาวชนตำบลบ้านดู่ ที่เป็น ประโยชน์ต่อสังคม | 50,000 | 50,000 | 50,000 | 50,000 | เด็กและเยาวชนมี โอกาสแสดงความรู้ ความสามารถเพื่อ พัฒนาคนและสังคม เด็กและเยาวชนมี โอกาสแสดง ความรู้ ความสามารถ เพื่อพัฒนาคน และสังคม | เด็กและเยาวชนมี โอกาสแสดงความรู้ ความสามารถเพื่อ พัฒนาคนและสังคม | กองการศึกษา |



| ที่ | โครงการ | วัตถุประสงค์ | เป้าหมาย (ผลผลิตของโครงการ) | งบประมาณและที่ผ่านมา | | | | ตัวชี้วัด (KPI) | ผลลัพธ์ที่คาดว่าจะได้รับ | หน่วยงาน รับผิดชอบหลัก |
|---------------------|--|---|--|----------------------|------------------|------------------|------------------|---|---|---------------------------|
| | | | | ปี 2561 (บาท) | ปี 2562 (บาท) | ปี 2563 (บาท) | ปี 2564 (บาท) | | | |
| 8 | โครงการจัดงานส่งเสริมการท่องเที่ยวเทศกาลลอยกระทง | เพื่อส่งเสริมอนุรักษ์ขนบธรรมเนียมประเพณีที่ดีงามให้คงไว้สืบไป | เพื่อจัดงานประเพณีลอยกระทง ส่งเสริมการท่องเที่ยว ตำบลบ้านดู่ | 300,000 | 300,000 | 300,000 | 300,000 | มีประชาชนตำบลบ้านดู่และประชาชนทั่วไปเข้าร่วมงานไม่น้อยกว่า ๕๐๐ คน | เป็นการอนุรักษ์วัฒนธรรมประเพณีที่ดีงามให้คงไว้สืบไป | กองการศึกษา |
| รวมทั้งหมด 8 รายการ | | | | 1,100,000 | 1,100,000 | 1,100,000 | 1,100,000 | | | |

➤ แผนงานอุดหนุนกิจกรรมและการโยธา

| | | | | | | | | | | |
|---|------------------------------------|---|-------------------------|---------|---------|---------|---------|--|---|--------------------------|
| 1 | โครงการก่อสร้างอาคารเรียนหลังใหม่ | เพื่อใช้เรียนที่ตำบลบ้านดู่ และกว้างขวางจัดกิจกรรมการเรียนการสอนได้อย่างสะดวก | นักเรียน ศพด.บ้านปู่ไข่ | 900,000 | 900,000 | 900,000 | 900,000 | ร้อยละ 80 ของนักเรียนที่มีอายุเรียนที่ได้มาตรฐาน | อาคารเรียนที่ได้มาตรฐาน | กองการศึกษา/ ศพด. ปู่ไข่ |
| 2 | โครงการก่อสร้างรั้ว ศพด.บ้านปู่ไข่ | เพื่อความปลอดภัยของเด็กนักเรียน | นักเรียน ศพด.บ้านปู่ไข่ | 200,000 | 200,000 | 200,000 | 200,000 | ร้อยละ 80 นักเรียนมีรั้วที่ได้มาตรฐาน | รั้วที่ได้มาตรฐานและเด็กได้รับความปลอดภัย | กองการศึกษา/ ศพด. ปู่ไข่ |

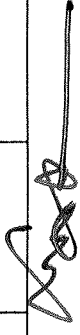

| ที่ | โครงการ | วัตถุประสงค์ | เป้าหมาย (ผลผลิตของโครงการ) | งบประมาณและที่ผ่านมา | | | | ตัวชี้วัด (KPI) | ผลลัพธ์ที่คาดว่าจะได้รับ | หน่วยงาน รับผิดชอบหลัก |
|-----|---|--|---|----------------------|------------------|------------------|------------------|--|---|---------------------------|
| | | | | ปี 2561 (บาท) | ปี 2562 (บาท) | ปี 2563 (บาท) | ปี 2564 (บาท) | | | |
| 3 | โครงการก่อสร้างหลังคา สนามเด็กเล่น | เพื่อความปลอดภัย ของเด็กนักเรียน | นักเรียน ศูนย์พัฒนาเด็ก เล็กบ้านปู่ไข่ และศูนย์ พัฒนาเด็กเล็กบ้านป่าสักโก | 200,000 | 200,000 | 200,000 | 200,000 | ร้อยละ 80 ของ นักเรียนมีหลังคา สนามเด็กเล่น | กองการศึกษา/ ศพด.ปู่ไข่ ศพด. บ้านป่าสักโก | |
| 4 | โครงการปรับสภาพภายใน ห้องเรียน | เพื่อให้ห้องเรียนน่า อยู่และน่าเรียน มากขึ้น | นักเรียน ศพด.บ้านปู่ไข่ | 10,000 | 10,000 | 10,000 | 10,000 | ร้อยละ 80 ของ นักเรียนที่นั่งอยู่ หน้าเรียน | กองการศึกษา/ ศพด.ปู่ไข่ | |
| 5 | โครงการต่อเติมอาคาร พร้อมติดป้าย | เพื่อให้ศูนย์พัฒนา เด็กเล็กมีความ ปลอดภัย | อาคารเรียน ศูนย์พัฒนาเด็ก เล็กบ้านปู่ไข่ และศูนย์ พัฒนาเด็กเล็กบ้านป่าสักโก | 350,000 | 350,000 | 350,000 | 350,000 | ร้อยละ 80 ของ อาคารเรียนมี อาคารที่สวยงาม และปลอดภัย | กองการศึกษา/ ศพด.ปู่ไข่/ ศพด.บ้านป่าสักโก | |
| 6 | โครงการปรับปรุงต่อเติม หลังคาและบุพื้นที่กระเบื้อง ด้านหน้าอาคารเรียน | เพื่อให้ศูนย์พัฒนา เด็กเล็กสวยงาม เป็นระเบียบ เรียบร้อย และไม่ เป็นอันตราย สำหรับเด็ก | ศพด. บ้านโป่งพระบาท | 50,000 | 50,000 | 50,000 | 50,000 | ร้อยละ 80 ของ อาคารเรียน ได้รับการ ปรับปรุงต่อเติม หลังคา และบุพื้น กระเบื้อง | กองการศึกษา/ ศพด.โป่งพระบาท | |



| ที่ | โครงการ | วัตถุประสงค์ | เป้าหมาย (ผลผลิตของโครงการ) | งบประมาณและที่ผ่านมา | | | | ตัวชี้วัด (KPI) | ผลลัพธ์ที่คาดว่าจะได้รับ | หน่วยงาน รับผิดชอบหลัก |
|-----|---|---|--|----------------------|------------------|------------------|------------------|--|--|--------------------------------|
| | | | | ปี 2561 (บาท) | ปี 2562 (บาท) | ปี 2563 (บาท) | ปี 2564 (บาท) | | | |
| 7 | โครงการทาสีภายในและภายนอกอาคารเรียน | เพื่อพัฒนาศูนย์พัฒนาเด็กเล็กให้สวยงามน่าอยู่ | ศูนย์พัฒนาเด็กเล็ก ในสังกัด จำนวน 7 แห่ง | 100,000 | 100,000 | 100,000 | 100,000 | ร้อยละ 80 ของอาคารเรียน ได้รับการทาสีอาคารเรียนให้สวยงามน่าอยู่ | ศูนย์พัฒนาเด็กเล็ก มีอาคารสถานที่สวยงามน่าอยู่ | กองการศึกษา |
| 8 | โครงการก่อสร้างและต่อเติมห้องน้ำ ที่ล้างมือ ให้ได้มาตรฐาน | เพื่อมีห้องน้ำและอ่างล้างมือให้เพียงพอสำหรับเด็ก และปรับปรุงห้องน้ำที่มีอยู่ให้ดีขึ้น | ศพด. บ้านโป่งพระบาท | 100,000 | 100,000 | 100,000 | 100,000 | ร้อยละ 80 ของนักเรียน มีห้องน้ำอ่างล้างมือที่เพียงพอสำหรับเด็ก | ศูนย์พัฒนาเด็กเล็ก มีห้องน้ำอ่างล้างมือที่เพียงพอสำหรับเด็ก | กองการศึกษา/ ศพด.โป่งพระบาท |
| 9 | โครงการซ่อมแซมปรับปรุงเพดานหลังคาในอาคารเรียน | เพื่อศูนย์พัฒนาเด็กเล็กมีเพดานหลังคาที่มีความแข็งแรงและปลอดภัยต่อนักเรียน | ศูนย์พัฒนาเด็กเล็ก บ้านโป่งพระบาท | 50,000 | 50,000 | 50,000 | 50,000 | ร้อยละ 80 ของศูนย์พัฒนาเด็กเล็ก มีเพดานหลังคาที่แข็งแรงและปลอดภัยต่อ นักเรียน | ศูนย์พัฒนาเด็กเล็ก มีเพดานหลังคาที่แข็งแรงและปลอดภัย | กองการศึกษา/ ศพด.โป่งพระบาท |

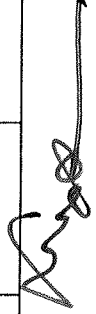

| ที่ | โครงการ | วัตถุประสงค์ | เป้าหมาย (ผลผลิตของโครงการ) | งบประมาณและที่ผ่านมา | | | | ตัวชี้วัด (KPI) | ผลลัพธ์ที่คาดว่าจะได้รับ | หน่วยงาน รับผิดชอบหลัก |
|-----|---|---|---|----------------------|------------------|------------------|------------------|---|---|--------------------------------|
| | | | | ปี 2561 (บาท) | ปี 2562 (บาท) | ปี 2563 (บาท) | ปี 2564 (บาท) | | | |
| 10 | โครงการปรับปรุงซ่อมแซม ประตูและมุ้งลาด | เพื่อศูนย์พัฒนาเด็ก เล็กน่ายู่และ ปลอดภัย | ศูนย์พัฒนาเด็กเล็ก บ้าน โป่งพระบาท/ศูนย์พัฒนา เด็กเล็กบ้านป่าสักไถ่ | 20,000 | 20,000 | 20,000 | 20,000 | ร้อยละ ๘๐ ของ ศูนย์พัฒนาเด็ก เล็กได้รับการ ปรับปรุง ซ่อมแซมประตู มุ้งลาด | ศูนย์พัฒนาเด็กเล็ก มีประตูและมุ้งลาด ที่พร้อมใช้งานและ ปลอดภัย | กองการศึกษา/ ศพด.โป่งพระบาท |
| 11 | โครงการจัดทำแทงก้นไม้ ได้มาตรฐาน | เพื่อสร้างแทงก้นไม้ ที่ดีและมีมาตรฐาน | ศูนย์พัฒนาเด็กเล็กบ้านปาง ลาว | 200,000 | 200,000 | 200,000 | 200,000 | ร้อยละร้อยของ ศูนย์พัฒนาเด็ก เล็กมีแทงก้นไม้ ได้มาตรฐาน | ศูนย์พัฒนาเด็กเล็ก ได้รับการติดตั้ง แทงก้นไม้ที่ได้ มาตรฐาน | กองการศึกษา/ ศพด.บ้านปางลาว |
| 12 | โครงการสร้างห้องน้ำ ภายในห้องเรียน | เพื่อให้เด็กนักเรียน ได้มีห้องน้ำภายใน ห้องเรียน | ศูนย์พัฒนาเด็กเล็กบ้านปาง ลาว | 300,000 | 300,000 | 300,000 | 300,000 | ร้อยละร้อยของ ศูนย์พัฒนาเด็ก เล็ก มีห้องน้ำที่ เพียงพอสำหรับ เด็ก | ศูนย์พัฒนาเด็กเล็ก มีห้องน้ำที่เพียงพอ สำหรับเด็ก | กองการศึกษา/ ศพด.บ้านปางลาว |
| 13 | โครงการก่อสร้างอาคาร เอนกประสงค์ | 1. เพื่อสร้างอาคาร เอนกประสงค์ใช้ จัดกิจกรรม ทางการศึกษา | - อาคารเอนกประสงค์ตาม แบบกรม จำนวน 1 หลัง | 5,600,000 | | | | ร้อยละ 80 ของ นักเรียนมีความ พึงพอใจ | โรงเรียนมีอาคาร เอนกประสงค์เพื่อ ต่อการจัดกิจกรรม การศึกษา | กองการศึกษา/รร. เทศบาล ๑ |



| ที่ | โครงการ | วัตถุประสงค์ | เป้าหมาย (ผลผลิตของโครงการ) | งบประมาณและที่ผ่านมา | | | | ตัวชี้วัด (KPI) | ผลลัพธ์ที่คาดว่าจะได้รับ | หน่วยงาน รับผิดชอบหลัก |
|-----|---|---|--|----------------------|------------------|------------------|--|---|--|------------------------------|
| | | | | ปี 2561 (บาท) | ปี 2562 (บาท) | ปี 2563 (บาท) | ปี 2564 (บาท) | | | |
| 14 | โครงการปรับปรุง ห้องปฏิบัติการทาง คอมพิวเตอร์ | 1. เพื่อพัฒนา ปรับปรุง ห้องปฏิบัติการทาง คอมพิวเตอร์ให้ พร้อมใช้งาน | 1. ห้องคอมพิวเตอร์ตาม แบบเทศบาล | - | 500,000 | - | - | - ร้อยละ 80 ของ นักเรียนมีความ พึงพอใจ | - โรงเรียนมี ห้องปฏิบัติการทาง คอมพิวเตอร์เพื่อใช้ เป็นแหล่งเรียนรู้ ของนักเรียน | กองการศึกษา/ร.ร. เทศบาล ๓ |
| 15 | โครงการก่อสร้างป้ายชื่อ โรงเรียน | เพื่อให้มีป้ายชื่อ โรงเรียนที่มี มาตรฐาน | - ป้ายชื่อโรงเรียนตามแบบ เทศบาล จำนวน 2 ป้าย | 500,000 | - | - | - ร้อยละ 80 ของ นักเรียนมีความ พึงพอใจ | โรงเรียนมีป้ายชื่อ โรงเรียนที่ได้ มาตรฐานและ สวยงาม | กองการศึกษา/ร.ร. เทศบาล ๓ ศพด. ไอที | |
| 16 | โครงการก่อสร้างรั้วโรงเรียน | เพื่อก่อสร้างรั้ว โรงเรียน | รั้วคอนกรีตเสริมโครง เหล็กติดตั้งตามแบบเทศบาล | 1,000,000 | - | - | - ร้อยละ 80 ของ นักเรียนมีความ พึงพอใจ | โรงเรียนมีรั้วที่ สวยงามและ สามารถป้องกัน อันตรายจาก บุคคลภายนอกได้ | กองการศึกษา/ร.ร. เทศบาล ๓ ศพด. ไอที | |



| ที่ | โครงการ | วัตถุประสงค์ | เป้าหมาย (ผลผลิตของโครงการ) | งบประมาณและที่ผ่านมา | | | | ตัวชี้วัด (KPI) | ผลลัพธ์ที่คาดว่าจะได้รับ | หน่วยงาน รับผิดชอบหลัก |
|-----|------------------------------------|--|------------------------------------|----------------------|------------------|------------------|------------------|--|---|-----------------------------|
| | | | | ปี 2561 (บาท) | ปี 2562 (บาท) | ปี 2563 (บาท) | ปี 2564 (บาท) | | | |
| 17 | โครงการต่อเติมห้องอาคาร อนุบาล | เพื่อปรับปรุงต่อ เติมหลังคาพร้อม รังนกอาคาร อนุบาลให้ เหมาะสมและเอื้อ ต่อการจัดกิจกรรม เรียนรู้ของนักเรียน | หลังคาพร้อมรางรับตาม แบบเทศบาล | 100,000 | | | | ร้อยละ 80 ของ นักเรียนมีความ พึงพอใจ | โรงเรียนมีหลัง เรียนรู้อย่าง อนุบาลที่เหมาะสม และเอื้อต่อการจัด กิจกรรมเรียนรู้ | กองการศึกษา/รร. เทศบาล ๑ |
| 18 | โครงการพัฒนาห้องดนตรี/ นาฏศิลป์ | เพื่อพัฒนาและจัด บรรยากาศห้องให้ ดึงดูดความสนใจ และส่งเสริมการ เรียนรู้ของเด็ก | ห้องดนตรี นาฏศิลป์ตาม แบบเทศบาล | | 100,000 | | 50,000 | ร้อยละ 80 ของ นักเรียนมีความ พึงพอใจ | โรงเรียนมีห้อง นาฏศิลป์ที่ บรรยากาศดีเอื้อ ต่อการจัดการเรียนรู้ นักเรียนมี استعدادที่ดี ต่อการเรียนรู้ | กองการศึกษา/รร. เทศบาล ๑ |
| 19 | โครงการก่อสร้างสนามเด็ก เล่น | เพื่อจัดสร้างสนาม เด็กเล่น | สนามเด็กเล่นตามแบบ เทศบาล | 400,000 | 400,000 | 400,000 | 400,000 | ร้อยละ 80 ของ นักเรียนมีความ พึงพอใจ | โรงเรียนมีสนามเด็ก เล่นที่เอื้อต่อ พัฒนาการเรียนรู้ ของผู้เรียน | กองการศึกษา/รร. เทศบาล ๑ |

| ที่ | โครงการ | วัตถุประสงค์ | เป้าหมาย (ผลผลิตของโครงการ) | งบประมาณและที่ผ่านมา | | | | ตัวชี้วัด (KPI) | ผลลัพธ์ที่คาดว่าจะได้รับ | หน่วยงาน รับผิดชอบหลัก |
|-----|---|--|---|----------------------|------------------|------------------|------------------------------------|---|--|--|
| | | | | ปี 2561 (บาท) | ปี 2562 (บาท) | ปี 2563 (บาท) | ปี 2564 (บาท) | | | |
| 20 | โครงการก่อสร้างโรงจอดรถ | เพื่อจัดสร้างโรงจอดรถภายในโรงเรียน | โรงจอดรถตามแบบเทศบาล | | 600,000 | | | ร้อยละ 80 ของนักเรียนมีความพึงพอใจ | โรงเรียนมีโรงจอดรถบริการ ผู้ปกครองและแขกที่เยี่ยมชมโรงเรียน | กองการศึกษา/รร. เทศบาล ๓ ศพต. ไอที |
| 21 | โครงการกั้นห้องเรียน ๔ ห้องพร้อมห้องน้ำสำหรับเด็กเล็ก | เพื่อให้ห้องเรียน เป็นสัดส่วนและมีห้องน้ำที่ใช้งานได้ สะดวกสบาย สำหรับเด็ก | ศูนย์พัฒนาเด็กเล็กมีห้องเรียนที่เป็นสัดส่วนพร้อมห้องน้ำที่ใช้งานได้ สะดวกสบาย | 300,000 | | | ร้อยละ 80 ของนักเรียนมีความพึงพอใจ | ศูนย์พัฒนาเด็กเล็กมีห้องเรียนที่เป็นสัดส่วนพร้อมห้องน้ำที่ใช้งานได้ สะดวกสบาย | กองการศึกษา/ ศพต. ไอที | |
| 22 | โครงการก่อสร้างห้องน้ำสำหรับครู | เพื่อให้ครูมีห้องน้ำที่เพียงพอ | ครูมีห้องน้ำที่เพียงพอ | | 30,000 | | | ร้อยละ 80 ของนักเรียนมีความพึงพอใจ | ครูมีห้องน้ำที่เพียงพอ | กองการศึกษา/ ศพต.ไอที |
| 23 | โครงการก่อสร้างห้องน้ำทราย | เพื่อให้เด็กนักเรียนมีกิจกรรมเพื่อเสริมสร้างการเรียนรู้ | ศูนย์พัฒนาเด็กเล็กมีห้องน้ำทรายใช้เด็กนักเรียน ขนาด ๒ x ๔ เมตร | 50,000 | 50,000 | 50,000 | 50,000 | ร้อยละ 80 ของนักเรียนมีความพึงพอใจ | นักเรียนมีห้องน้ำบ่อทรายในกิจกรรมทำกิจกรรมเพื่อเสริมสร้างการเรียนรู้ | กองการศึกษา/ ศพต.ไอที |



| ที่ | โครงการ | วัตถุประสงค์ | เป้าหมาย (ผลผลิตของโครงการ) | งบประมาณและที่ผ่านมา | | | | ตัวชี้วัด (KPI) | ผลลัพธ์ที่คาดว่าจะได้รับ | หน่วยงาน รับผิดชอบหลัก |
|-----|---|---|--|----------------------|------------------|------------------|------------------|------------------------------------|---|---------------------------|
| | | | | ปี 2561 (บาท) | ปี 2562 (บาท) | ปี 2563 (บาท) | ปี 2564 (บาท) | | | |
| 24 | โครงการปรับปรุงและก่อสร้างสนามกีฬาเทศบาลตำบลบ้านดู่ | เพื่อปรับปรุงก่อสร้างสนามกีฬาในตำบลบ้านดู่ให้มีสนามกีฬาที่ได้มาตรฐานตามความต้องการประชาชนในแต่ละวัยและเพียงพอต่อความต้องการ และได้มาตรฐาน | ตำบลบ้านดู่ มีสนามกีฬาและสนามกีฬาสำหรับออกกำลังกายที่ได้มาตรฐานเพียงพอต่อความต้องการของชุมชน | 3,000,000 | 3,000,000 | 3,000,000 | 3,000,000 | ร้อยละ 80 ของนักเรียนมีความพึงพอใจ | มีสนามกีฬา สนามกีฬาที่สามารถใช้ เป็นสถานที่ออกกำลังกายและเป็นพื้นที่ออกกำลังกายและเป็นที่ตั้งจัดกิจกรรมของตำบลบ้านดู่ | กองการศึกษา |



| ที่ | โครงการ | วัตถุประสงค์ | เป้าหมาย (ผลผลิตของโครงการ) | งบประมาณและที่ผ่านมา | | | | ตัวชี้วัด (KPI) | ผลลัพธ์ที่คาดว่าจะได้รับ | หน่วยงานรับผิดชอบหลัก |
|-----|--|---|--|----------------------|---------------|---------------|---------------|---|---|-------------------------------|
| | | | | ปี 2561 (บาท) | ปี 2562 (บาท) | ปี 2563 (บาท) | ปี 2564 (บาท) | | | |
| 25 | โครงการจัดทำห้องส่งเสริมการเรียนรู้และพัฒนาการสำหรับเด็กในโรงเรียนเทศบาล 1 จำนวน 2 ห้องเรียน | เพื่อให้คุณภาพ การศึกษาของ โรงเรียนดีขึ้น เพื่อ ช่วยส่งเสริม การเรียนการสอนของ ครูให้มี ประสิทธิภาพเพื่อ จัดประสบการณ์ การเล่นและการ เรียนรู้เพื่อพัฒนา เด็กโดยองค์รวม อย่างต่อเนื่อง | เด็กนักเรียนมีการส่งเสริม การเล่นและเรียนรู้เพื่อ พัฒนาการเด็กอย่างต่อเนื่อง | 500,000 | 500,000 | | | ร้อยละ 90 เด็ก นักเรียนมีการ ส่งเสริมการเล่น และการเรียนรู้ เพื่อพัฒนาการ เด็กโดยองค์รวม อย่างต่อเนื่อง | โรงเรียนวัดดอนภาพ การศึกษาที่ทันสมัย ช่วยส่งเสริม การเรียนการสอนของ ครูให้มี ประสิทธิภาพเด็ก นักเรียนมีการจัด ประสบการณ์การเล่นและการเรียนรู้ เพื่อพัฒนาเด็กโดย องค์รวมอย่างต่อเนื่อง | กองการศึกษา/ โรงเรียนเทศบาล 1 |



| ที่ | โครงการ | วัตถุประสงค์ | เป้าหมาย (ผลผลิตของโครงการ) | งบประมาณและที่ผ่านมา | | | | ตัวชี้วัด (KPI) | ผลลัพธ์ที่คาดว่าจะได้รับ | หน่วยงาน รับผิดชอบหลัก |
|-----|--|--|---|----------------------|------------------|------------------|------------------|--|-------------------------------------|---------------------------|
| | | | | ปี 2561 (บาท) | ปี 2562 (บาท) | ปี 2563 (บาท) | ปี 2564 (บาท) | | | |
| 26 | โครงการก่อสร้างห้องอาหาร โรงเรียนเทศบาล ๑ โรงเรียนเทศบาล ๑ | เพื่อให้โรงเรียนมี โครงสร้างของ กระทรวง สาธารณสุข เพื่อ ให้บริการให้กับ นักเรียนและ ประชาชนที่เข้ามา ใช้ห้องอาหาร เพื่อ ความสะดวกและ ปลอดภัยในการ ประกอบและ รับประทานอาหาร ของนักเรียนและ บุคลากรในโรงเรียน | มีโรงเรียนที่ มาตรฐานของกระทรวง สาธารณสุขและเพียงพอ ต่อจำนวนนักเรียนและ บุคลากรในโรงเรียน | 2,000,000 | | | | ร้อยละร้อยมีโรงเรียนที่ ได้มาตรฐานของ กระทรวง สาธารณสุข มีโรงเรียน ที่ให้บริการนักเรียน ได้อย่างทั่วถึง เพื่อ ความปลอดภัยใน การรับประทานอาหารและ รับประทานอาหาร เพื่อใช้ในการปรุง อาหารที่ถูก สุขลักษณะที่ถูกต้อง | กองการศึกษา/ โรงเรียนเทศบาล ๑ | |
| | รวมทั้งหมด 26 โครงการ | | | 15,830,000 | 7,160,000 | 6,530,000 | 5,980,000 | | | |

| ที่ | โครงการ | วัตถุประสงค์ | เป้าหมาย (ผลผลิตของโครงการ) | งบประมาณและที่ผ่านมา | | | ตัวชี้วัด (KPI) | ผลลัพธ์ที่คาดว่าจะได้รับ | หน่วยงาน รับผิดชอบหลัก |
|----------------------|-------------------------|--------------------------------------|--|----------------------|------------------|------------------|---|-----------------------------------|---------------------------|
| | | | | ปี 2561 (บาท) | ปี 2562 (บาท) | ปี 2563 (บาท) | | | |
| ➤ แผนงานงบกลาง | | | | | | | | | |
| 1 | เบี้ยยังชีพผู้สูงอายุ | เพื่อเป็นเงินเบี้ยยังชีพผู้สูงอายุ | ผู้สูงอายุที่มีสิทธิตามการลงทะเบียนที่มีอายุ 60 ปีบริบูรณ์ | 18,000,000 | 19,000,000 | 20,000,000 | ร้อยละ 100 ผู้สูงอายุได้รับเงินเบี้ยยังชีพ | ผู้สูงอายุได้รับเงินเบี้ยยังชีพ | สำนักปลัดฯ |
| 2 | เบี้ยยังชีพผู้พิการ | เพื่อเป็นเงินเบี้ยยังชีพผู้พิการ | ผู้พิการที่มีสิทธิตามการลงทะเบียน | 2,350,000 | 2,400,000 | 2,450,000 | ร้อยละ 100 ผู้พิการได้รับเบี้ยยังชีพ | ผู้พิการได้รับเงินเบี้ยยังชีพ | สำนักปลัดฯ |
| 3 | เบี้ยยังชีพผู้ป่วยเอดส์ | เพื่อเป็นเงินเบี้ยยังชีพผู้ป่วยเอดส์ | ผู้ป่วยเอดส์ที่มีสิทธิตามการลงทะเบียน | 512,000 | 518,000 | 520,000 | ร้อยละ 100 ผู้ป่วยเอดส์ได้รับเงินเบี้ยยังชีพ | ผู้ป่วยเอดส์ได้รับเงินเบี้ยยังชีพ | สำนักปลัดฯ |
| รวมทั้งหมด 3 โครงการ | | | | 20,862,000 | 21,918,000 | 22,970,000 | 23,035,000 | | |



| ที่ | โครงการ | วัตถุประสงค์ | เป้าหมาย (ผลผลิตของโครงการ) | งบประมาณและที่ผ่านมา | | | | ตัวชี้วัด (KPI) | ผลลัพธ์ที่คาดว่าจะได้รับ | หน่วยงาน รับผิดชอบหลัก |
|-----|---------|--------------|--------------------------------|----------------------|------------------|------------------|------------------|--------------------|--------------------------|---------------------------|
| | | | | ปี 2561 (บาท) | ปี 2562 (บาท) | ปี 2563 (บาท) | ปี 2564 (บาท) | | | |

ก. ยุทธศาสตร์จังหวัดที่ 5 การจัดการทรัพยากรธรรมชาติและสิ่งแวดล้อมให้ดำรงความสมบูรณ์และยั่งยืน

ข. ยุทธศาสตร์การพัฒนา อบท. ในเขตจังหวัดที่ 5 การบริหารจัดการทรัพยากรธรรมชาติและสิ่งแวดล้อมให้สมบูรณ์และยั่งยืน

ยุทธศาสตร์การพัฒนา อบท. ที่ 3 การบริหารจัดการด้านทรัพยากรธรรมชาติและสิ่งแวดล้อม

» แผนงานสาธารณสุข

| | | | | | | | | | | |
|---|---|---|--|---------|---------|---------|---------|--|---|--------------|
| 1 | โครงการอบรมให้ความรู้ การคัดแยกขยะแก่พนักงาน จัดเก็บขยะมูลฝอยของ เทศบาลตำบลบ้านดู่ | เพื่อให้พนักงาน จัดเก็บขยะมูลฝอย ทุกคนรู้จักและ สามารถแยกขยะ แต่ละประเภทได้ อย่างถูกต้อง | พนักงานขับรถบรรทุกขยะ พนักงานประจำรถบรรทุก ขยะและพนักงานกวาด ถนนทุกคน | 80,000 | 80,000 | 100,000 | 100,000 | พนักงานจัดเก็บ ขยะมูลฝอยทุก คนมีความรู้ใน เรื่องการคัดแยก ขยะและสามารถ ตอบคำถามได้ ถูกต้องไม่น้อย กว่าร้อยละ 90 | ขยะมูลฝอยในเขต เทศบาลตำบล บ้านดู่ได้รับการคัด แยกได้อย่างถูกต้อง | กองสาธารณสุข |
| 2 | โครงการบริหารจัดการขยะ อันตรายในเขตเทศบาล ตำบลบ้านดู่ | ขยะอันตรายในเขต เทศบาลได้รับการ จัดการอย่างถูกต้อง ทุกหมู่บ้าน | 19 หมู่บ้าน | 150,000 | 150,000 | 200,000 | 200,000 | ขยะอันตราย ได้รับการกำจัด อย่างถูกต้อง ร้อยละ 100 | ประชาชน 19 หมู่บ้าน คัดแยก ขยะอันตรายและ กำจัดได้อย่างถูกต้อง | กองสาธารณสุข |



| ที่ | โครงการ | วัตถุประสงค์ | เป้าหมาย (ผลผลิตของโครงการ) | งบประมาณและที่ผ่านมา | | | | ตัวชี้วัด (KPI) | ผลลัพธ์ที่คาดว่าจะได้รับ | หน่วยงาน รับผิดชอบหลัก |
|-----|---|--|----------------------------------|----------------------|------------------|------------------|------------------|--|---|---------------------------|
| | | | | ปี 2561 (บาท) | ปี 2562 (บาท) | ปี 2563 (บาท) | ปี 2564 (บาท) | | | |
| 3 | โครงการรณรงค์การคัดแยกขยะจากต้นทาง | ประชาชนในเขตเทศบาลตึกศรีวร็อนมีกรคัดแยกขยะอย่างถูกวิธี | ประชาชน 19 หมู่บ้าน | 200,000 | 200,000 | 250,000 | 250,000 | เขตเทศบาลตำบลบ้านคู่มือการคัดแยกขยะจากครัวเรือนเกินร้อยละ 50 | ปริมาณขยะจากต้นทางลดลง | กองสาธารณสุข |
| 4 | โครงการหลังงานชุมชนจากขยะ | เพื่อนำขยะที่เหลือใช้จากการคัดแยกมาเปลี่ยนเงินหลังงาน | 8 ชุมชนต้นแบบ | 200,000 | 200,000 | 250,000 | 250,000 | ผู้เข้าร่วมโครงการมีความเข้าใจด้านพลังงานชุมชน | มีการนำขยะที่เหลือใช้มาเปลี่ยนเป็นพลังงาน | กองสาธารณสุข |
| 5 | โครงการ ลด ละ เลิก การใช้โคม เทศบาลตำบลบ้านคู่มือ | เพื่อให้ลดการใช้โคม | สำนักงาน/สถานประกอบการ / ประชาชน | 20,000 | 20,000 | 25,000 | 25,000 | ผู้เข้าร่วมโครงการมีความเข้าใจและมีจิตสำนึกในการลดใช้โคม | มีการลดการใช้โคม | กองสาธารณสุข |



| ที่ | โครงการ | วัตถุประสงค์ | เป้าหมาย (ผลผลิตของโครงการ) | งบประมาณและที่ผ่านมา | | | | ตัวชี้วัด (KPI) | ผลลัพธ์ที่คาดว่าจะได้รับ | หน่วยงาน รับผิดชอบหลัก |
|-----|--|--|---|----------------------|------------------|------------------|------------------|---|--|---------------------------|
| | | | | ปี 2561 (บาท) | ปี 2562 (บาท) | ปี 2563 (บาท) | ปี 2564 (บาท) | | | |
| 6 | โครงการบริหารจัดการขยะมูลฝอยและของเสียอันตรายตาม Road map ของ คสช. และแนวทาง จังหวัดสะอาด 3Rs ตาม แนวทางประชารัฐ | เพื่อบริหารจัดการขยะมูลฝอยและของเสียอันตรายอย่างมีประสิทธิภาพเพื่อออกแบบประมาณการก่อสร้างปรับปรุงพัฒนาการจัดการขยะ การวางระบบกำจัดขยะการจัดการจัดหาเครื่องมือ วัสดุ อุปกรณ์อาคารสถานที่สำหรับกำจัดเพื่อเพิ่มประสิทธิภาพในการกำจัดขยะ | 1. สามารถแก้ไขปัญหามลพิษตรงจุด 2. ศูนย์กำจัดขยะของเทศบาลตำบลบ้านดู่ 3. บ่อยที่ได้จากขยะ | 400,000 | 400,000 | 400,000 | 400,000 | สามารถแก้ไขปัญหามลพิษของเสียอันตราย เทศบาลตำบลบ้านดู่มีศูนย์สำหรับก่อสร้างศูนย์กำจัดขยะของเทศบาลตำบลบ้านดู่ จำนวน 1 แห่ง ร้อยละของการจัดกิจกรรมทำให้ขยะลดลง | สามารถแก้ไขปัญหาขยะมูลฝอยและของเสียอันตราย แบบเปลี่ยนและศูนย์สำหรับก่อสร้างศูนย์กำจัดขยะของเทศบาลตำบลบ้านดู่ | กองสาธารณสุขฯ |
| 7 | โครงการสำนักงานเทศบาลตำบลบ่อน้ำ | เพื่อให้ความรู้เจ้าหน้าที่ในการลดคาร์บอนในสำนักงาน | เจ้าหน้าที่ในสำนักงานเทศบาลตำบลบ่อน้ำ | 10,000 | 10,000 | 10,000 | 10,000 | จำนวนผู้เข้าร่วมมีความรู้ | เทศบาลฯ มีการลดการใช้คาร์บอนลง | กองสาธารณสุขฯ |

| ที่ | โครงการ | วัตถุประสงค์ | เป้าหมาย (ผลผลิตของโครงการ) | งบประมาณและที่ผ่านมา | | | | ตัวชี้วัด (KPI) | ผลลัพธ์ที่คาดว่าจะได้รับ | หน่วยงาน รับผิดชอบหลัก |
|-----|---|--|---|----------------------|------------------|------------------|------------------|---|---|---------------------------|
| | | | | ปี 2561 (บาท) | ปี 2562 (บาท) | ปี 2563 (บาท) | ปี 2564 (บาท) | | | |
| 8 | โครงการพัฒนาและปรับปรุงท่อขยะ | เพื่อปรับปรุงท่อขยะเทศบาลตำบลบ้านดู่และสามารถรองรับขยะมูลฝอยในเขตเทศบาลได้พอเพียง | ปรับปรุงท่อขยะเทศบาลตำบลบ้านดู่ท่อเพียงขยะได้รับการฝังกลบ | 2,000,000 | 2,000,000 | 2,000,000 | 2,000,000 | ร้อยละของเทศบาลตำบลบ้านดู่สามารถรองรับขยะในเขตเทศบาลได้อย่างรวดเร็ว | ร้อยละของเทศบาลตำบลบ้านดู่สามารถรองรับขยะในเขตเทศบาลได้อย่างรวดเร็ว | กองสาธารณสุข |
| 9 | โครงการอนุรักษ์ทรัพยากรธรรมชาติและสิ่งแวดล้อม การติดตั้งถังดับเพลิงและน้ำเปียกในสถานประกอบการ | เพื่อให้ผู้ประกอบการติดตั้งถังดับเพลิงก่อนปล่อยลงแหล่งน้ำ เพื่อแก้ไขปัญหาเสียจากสาเหตุการประกอบการ | สถานประกอบการประชาชน จำนวน 60 ราย | 50,000 | 50,000 | 50,000 | 50,000 | ผู้ประกอบการมีความรู้ด้านการจัดการน้ำเสียจากสถานประกอบการ | ผู้ประกอบการได้รับความรู้ด้านการติดตั้งถังดับเพลิงก่อนปล่อยลงแหล่งน้ำ | กองสาธารณสุข |



| ที่ | โครงการ | วัตถุประสงค์ | เป้าหมาย (ผลผลิตของโครงการ) | งบประมาณและที่ผ่านมา | | | | ตัวชี้วัด (KPI) | ผลลัพธ์ที่คาดว่าจะได้รับ | หน่วยงาน รับผิดชอบหลัก |
|-----|---|--|--|----------------------|------------------|------------------|------------------|---|--------------------------|---------------------------|
| | | | | ปี 2561 (บาท) | ปี 2562 (บาท) | ปี 2563 (บาท) | ปี 2564 (บาท) | | | |
| 10 | โครงการพัฒนาและปรับปรุงระบบน้ำบาดาลในพื้นที่ตำบลบ้านดู่ | เพื่อป้องกันปัญหา น้ำเน่าเสียและช่วย การบำบัดน้ำเสีย การบำบัดน้ำเสีย ในตลาดสดมี ประสิทธิภาพมากขึ้น | ปรับปรุงบ่อน้ำบาดาลเสีย | 1,000,000 | 1,000,000 | 1,000,000 | 1,000,000 | ตราครุฑเทศบาล ใต้รับการ ปรับปรุงบ่อ บำบัดน้ำเสียให้น้ำ เสียลดปริมาณลง | กองสาธารณสุขฯ | |
| 11 | โครงการจ้างเหมากำจัดขยะ ในชุมชนและบริเวณบ่อขยะ | เพื่อมีการกำจัด ขยะด้วยวิธีที่ เหมาะสม | กำจัดขยะในชุมชน ครอบคลุมทั้งตำบล | 5,000,000 | 5,000,000 | 5,000,000 | 5,000,000 | ขยะในชุมชน ลดลงและลด ภาวะมลพิษใน พื้นที่ | กองสาธารณสุขฯ | |
| 12 | โครงการจ้างเหมาเก็บขน กำจัดของเสียอันตรายใน ชุมชน | เพื่อจ้างเหมาเก็บ ขนกำจัดของเสีย อันตรายไม่ชุมชน ได้ถูกต้อง | กำจัดของเสียอันตรายใน ชุมชนได้อย่างถูกต้อง | 500,000 | 500,000 | 500,000 | 500,000 | มีการจัดการขยะ อันตรายได้ถูกต้อง น้อยปีละครั้ง | กองสาธารณสุขฯ | |



| ที่ | โครงการ | วัตถุประสงค์ | เป้าหมาย (ผลผลิตของโครงการ) | งบประมาณและที่ผ่านมา | | | ตัวชี้วัด (KPI) | ผลลัพธ์ที่คาดว่าจะได้รับ | หน่วยงาน รับผิดชอบหลัก |
|-----|---------|--------------|--------------------------------|----------------------|------------------|------------------|--------------------|--------------------------|---------------------------|
| | | | | ปี 2561 (บาท) | ปี 2562 (บาท) | ปี 2563 (บาท) | | | |

| แผนงานเกษตร | | | | | | | | | |
|-------------|---|---|---------------------------|--------|--------|--------|---|---|-----------------|
| 1 | โครงการอบรมความรู้ด้านการเกษตรแก่เกษตรกรผู้ปลูกปศุสัตว์ | เพื่อให้เกษตรกรได้ความรู้เกี่ยวกับ การเกษตรเพิ่มมากขึ้นและสามารถนำไปใช้ใน ชีวิตประจำวัน | กลุ่มเกษตรกร หมู่ที่ 1-19 | 55,000 | 55,000 | 55,000 | ร้อยละของ ผู้เข้าร่วมโครงการ ไม่น้อยกว่า 80 % | เกษตรกรสามารถ นำความรู้ที่ได้ไปใช้ ในการประกอบ อาชีพให้ เกิด ประโยชน์สูงสุด | สำนักปลัดเทศบาล |
| 2 | โครงการอบรมการลดต้นทุนการผลิตข้าว | เพื่อให้เกษตรกร สามารถนำความรู้ ไปใช้ประโยชน์ ลด ต้นทุนในการผลิต ข้าวได้ | กลุ่มเกษตรกร หมู่ที่ 1-19 | 55,000 | 55,000 | 55,000 | ร้อยละของ ผู้เข้าร่วมโครงการ ไม่น้อยกว่า 80 % | เกษตรกรสามารถ นำความรู้ที่ได้ไปใช้ ประโยชน์ ลด ต้นทุนในการผลิต ข้าวได้ | สำนักปลัดเทศบาล |



| ที่ | โครงการ | วัตถุประสงค์ | เป้าหมาย (ผลผลิตของโครงการ) | งบประมาณและที่ผ่านมา | | | | ตัวชี้วัด (KPI) | ผลลัพธ์ที่คาดว่าจะได้รับ | หน่วยงาน รับผิดชอบหลัก |
|----------------------|-----------------------------------|---|---|----------------------|------------------|------------------|------------------|---|---|---------------------------|
| | | | | ปี 2561 (บาท) | ปี 2562 (บาท) | ปี 2563 (บาท) | ปี 2564 (บาท) | | | |
| 3 | โครงการรณรงค์ รักป่า รักษาแผ่นดิน | เพื่อเพิ่มพื้นที่สีเขียวและร่วมเฉลิมพระเกียรติสมเด็จพระเจ้าอยู่หัวมหาวชิราลงกรณ บดินทรเทพยวรางกูร | พื้นที่ป่าชุมชน พื้นที่สาธารณะวัด หรือโรงเรียน ในเขตตำบลบ้านดู่ | 20,000 | 20,000 | 20,000 | 20,000 | ร้อยละของผู้เข้าร่วมโครงการปลูกป่าเฉลิมพระเกียรติไม่น้อยกว่า 80 % | ตำบลบ้านดู่มีพื้นที่สีเขียวเพิ่มมากขึ้น | สำนักปลัดเทศบาล |
| รวมทั้งหมด 3 โครงการ | | | | 130,000 | 130,000 | 130,000 | 130,000 | | | |

ก. ยุทธศาสตร์จังหวัดที่ 6-การรักษาความมั่นคง ความปลอดภัยในชีวิตและทรัพย์สิน

ข. ยุทธศาสตร์การพัฒนา อบต. ในเขตจังหวัดที่ 4-การพัฒนาคุณภาพชีวิตและยกระดับการป้องกันบรรเทาสาธารณภัย

ยุทธศาสตร์การพัฒนา อบต. ที่ 4 การรักษาความมั่นคงและความสงบ

แผนงานการรักษาความสงบภายใน

| | | | | | | | | | | |
|---|-------------------|--|--|--------|---|---|---|------------------------------------|----------------------------------|-----------------|
| 1 | เทศกาลกีฬาชนนักรบ | ลดปัญหาการมีอาชญากรรมในชุมชน | นักเรียนมีสุข จำนวน 200 คน | 8,000 | - | - | - | ร้อยละ 80 ของนักเรียนมีความพึงพอใจ | นักเรียนมีวุฒิคุณลดลง | สำนักปลัดเทศบาล |
| 2 | เทศกาลอาสาฬหบูชา | นำนักเรียนเข้าชมถนนหน้าวัดโรงเรียนบ้านโป่งพระบาท | เจ้าหน้าที่ปฏิบัติงานจราจรหน้าโรงเรียนโป่งพระบาท | 21,200 | - | - | - | ร้อยละ 80 ของนักเรียนมีความพึงพอใจ | นักเรียนได้รับความปลอดภัยมากขึ้น | สำนักปลัดเทศบาล |

| ที่ | โครงการ | วัตถุประสงค์ | เป้าหมาย (ผลผลิตของโครงการ) | งบประมาณและที่ผ่านมา | | | | ตัวชี้วัด (KPI) | ผลลัพธ์ที่คาดว่าจะได้รับ | หน่วยงาน รับผิดชอบหลัก |
|-----|--|---|--|----------------------|------------------|------------------|------------------|---|---|---------------------------|
| | | | | ปี 2561 (บาท) | ปี 2562 (บาท) | ปี 2563 (บาท) | ปี 2564 (บาท) | | | |
| 3 | โครงการสายตรวจชุมชน จราจร | เพื่อความปลอดภัย ของชุมชนและป้อง ปรามการทำผิด กฎหมาย | จุดตรวจ 19 หมู่บ้าน | 10,500 | - | - | - | ร้อยละ 80 ของ ประชาชนมี ความพึงพอใจ | มีความเข้าใจ ปัญหาความ ต้องการของ ประชาชน | สำนักปลัดเทศบาล |
| 4 | โครงการอบรมอาสาสมัคร ป้องกันภัยฝ่ายพลเรือน (ขบพวอ) | เพื่อเป็นค่าใช้จ่าย โครงการอบรม อาสาสมัครป้องกัน ภัยฝ่ายพลเรือน (ขบพวอ) | เพิ่มศักยภาพและพัฒนา อปพร. | 600,000 | 600,000 | 600,000 | 600,000 | ระบอบงาน ป้องกันและ บรรเทาสาธารณ ภัยปฏิบัติงาน อย่างมี ประสิทธิภาพ | อปพร. สามารถ ปฏิบัติงานได้อย่าง มีประสิทธิภาพ | สำนักปลัดเทศบาล |
| 5 | โครงการรณรงค์ลดอุบัติเหตุ ทางถนนช่วงเทศกาลปีใหม่ | เพื่อเป็นค่าใช้จ่าย ตามโครงการ รณรงค์ลดอุบัติเหตุ ทางถนนช่วง เทศกาลปีใหม่ | บริการประชาชนและ นักท่องเที่ยวที่ใช้รถยนต์ ที่เดินทางมายังท่องเที่ยวใน เทศกาลปีใหม่ | 80,000 | 80,000 | 80,000 | 80,000 | การเกิดอุบัติเหตุ เป็นศูนย์ | ลดการเกิด อุบัติเหตุทางถนน ในช่วงเทศกาลปีใหม่ | สำนักปลัดเทศบาล |



| ปีที่ | โครงการ | วัตถุประสงค์ | เป้าหมาย (ผลผลิตของโครงการ) | งบประมาณและที่ผ่านมา | | | | ตัวชี้วัด (KPI) | ผลลัพธ์ที่คาดว่าจะได้รับ | หน่วยงาน รับผิดชอบหลัก |
|-------|--|--|--|----------------------|------------------|------------------|------------------|--------------------------------|---|---------------------------|
| | | | | ปี 2561 (บาท) | ปี 2562 (บาท) | ปี 2563 (บาท) | ปี 2564 (บาท) | | | |
| 6 | โครงการรณรงค์ลดอุบัติเหตุทางถนนช่วงเทศกาลสงกรานต์ | เพื่อเป็นค่าใช้จ่ายตามโครงการรณรงค์ลดอุบัติเหตุทางถนนช่วงเทศกาลสงกรานต์ | บริการประชาชนและนักท่องเที่ยวที่จราจรใช้ถนนที่เดินทางนักท่องเที่ยวในเทศกาลสงกรานต์ | 80,000 | 80,000 | 80,000 | 80,000 | การเกิดอุบัติเหตุเป็นศูนย์ | ลดการเกิดอุบัติเหตุทางถนนในช่วงเทศกาลสงกรานต์ | สำนักปลัดเทศบาล |
| 7 | โครงการซ่อมแซมเสาธงไม้ | เพื่อค่าใช้จ่ายโครงการซ่อมแซมเสาธงไม้ | ประชาชนเจ้าหน้าที่งานป้องกันภัยฯ | 50,000 | 50,000 | 50,000 | 50,000 | ประชาชนที่ประสบภัยน้อยลง | ประชาชนเจ้าหน้าที่งานป้องกันฯ พนักงานเทศบาล ได้ฝึกซ้อมก่อนเกิดสาธารณภัย | สำนักปลัดเทศบาล |
| 8 | โครงการจัดทำแผนชุมชนในพื้นที่เสี่ยงภัยในเขตตำบลบ้านดู่ | เพื่อเป็นค่าใช้จ่ายตามโครงการจัดทำแผนชุมชนในพื้นที่เสี่ยงภัยในเขตตำบลบ้านดู่ | ประชาชนในพื้นที่ตำบลบ้านดู่ | 80,000 | 80,000 | 80,000 | 80,000 | ประชาชนในพื้นที่ประสบภัยน้อยลง | ประชาชนในพื้นที่หมู่ที่ 7,9,13,18 ได้ฝึกซ้อมก่อนเกิดสาธารณภัย | สำนักปลัดเทศบาล |



| ที่ | โครงการ | วัตถุประสงค์ | เป้าหมาย (ผลผลิตของโครงการ) | งบประมาณและที่ผ่านมา | | | | ตัวชี้วัด (KPI) | ผลลัพธ์ที่คาดว่าจะได้รับ | หน่วยงาน รับผิดชอบหลัก |
|-----|--|--|---------------------------------|----------------------|------------------|------------------|------------------|---|---|---------------------------|
| | | | | ปี 2561 (บาท) | ปี 2562 (บาท) | ปี 2563 (บาท) | ปี 2564 (บาท) | | | |
| 9 | โครงการฝึกอบรมเพิ่มศักยภาพเจ้าหน้าที่ป้องกัน ป้อมกัน ฯ | เพื่อเป็นค่าใช้จ่าย ตามโครงการฝึกอบรมเพิ่มศักยภาพเจ้าหน้าที่ป้องกัน ฯ | เจ้าหน้าที่ป้องกัน ป้อมกัน ฯ | 50,000 | 50,000 | 50,000 | 50,000 | จนท.มีศักยภาพ ในการปฏิบัติงาน เพิ่มขึ้น | เพื่อเพิ่มศักยภาพ ในการปฏิบัติงาน ของเจ้าหน้าที่ป้องกัน ป้อมกัน ฯ | สำนักปลัดเทศบาล |
| 10 | โครงการป้องกันและระงับ อัคคีภัยให้นักเรียน โรงเรียน ในเขตเทศบาลตำบลบ้านดู่ | เพื่อเป็นค่าใช้จ่าย ตามโครงการ ป้องกันและระงับ อัคคีภัยให้นักเรียน โรงเรียนในเขต เทศบาลตำบลบ้านดู่ | นักเรียนในเขตเทศบาล ตำบลบ้านดู่ | 50,000 | 50,000 | 50,000 | 50,000 | ชีวิตและ ทรัพย์สินครูและ นักเรียนมีความปลอดภัย ในโรงเรียน | ครู, นักเรียนได้รับความรู้และเทคนิค ในการระงับอัคคีภัย ในโรงเรียน | สำนักปลัดเทศบาล |
| 11 | โครงการป้องกันและระงับ อัคคีภัยแก่กลุ่มแม่บ้าน ตำบลบ้านดู่ | เพื่อเป็นค่าใช้จ่าย ตามโครงการ ป้องกันและระงับ อัคคีภัยแก่กลุ่มแม่บ้านตำบลบ้านดู่ | แม่บ้านในตำบลบ้านดู่ | 50,000 | 50,000 | 50,000 | 50,000 | ผู้เข้าร่วม โครงการร้อยละ 80 มีความพึงพอใจ | แม่บ้านในตำบล บ้านดู่มีความรู้และ เทคนิคในการระงับ อัคคีภัย | สำนักปลัดเทศบาล |



| ที่ | โครงการ | วัตถุประสงค์ | เป้าหมาย (ผลผลิตของโครงการ) | งบประมาณและที่ผ่านมา | | | | ตัวชี้วัด (KPI) | ผลลัพธ์ที่คาดว่าจะได้รับ | หน่วยงาน รับผิดชอบหลัก |
|-----|--|--|---|----------------------|------------------|------------------|------------------|--|--|---------------------------|
| | | | | ปี 2561 (บาท) | ปี 2562 (บาท) | ปี 2563 (บาท) | ปี 2564 (บาท) | | | |
| 12 | โครงการป้องกันและระงับ อัคคีภัยผู้ประกอบการหอพัก เครือข่าย | เพื่อเป็นค่าใช้จ่าย ตามโครงการ ป้องกันและระงับ อัคคีภัยผู้ประกอบการ หอพักเครือข่าย | ผู้ประกอบการหอพัก | 50,000 | 50,000 | 50,000 | 50,000 | ผู้เข้าร่วม โครงการร้อยละ 80 มีความพึง พอใจ | ผู้ประกอบการ หอพักมีความรู้และ เทคนิคในการระงับ อัคคีภัย | สำนักปลัดเทศบาล |
| 13 | โครงการสร้างเครือข่ายแจ้ง เหตุสาธารณภัยคลื่นความถี่ วิทยุ 245 เมกะเฮิรตซ์ ใน เขตตำบลบ้านดู่ | เพื่อเป็นค่าใช้จ่าย ตามโครงการสร้าง เครือข่ายแจ้งเหตุ สาธารณภัยคลื่น ความถี่วิทยุ 245 เมกะเฮิรตซ์ในเขต ตำบลบ้านดู่ | อาสาสมัครเครือข่ายผู้แจ้ง เหตุ อาสา | 70,000 | 70,000 | 70,000 | 70,000 | ผู้เข้าร่วม โครงการร้อยละ 80 มีความพึง พอใจ | การรับแจ้งเหตุสา ธารณภัยแจ้งเหตุ ร้องเรียนต่างๆ เป็นไปด้วยความ รวดเร็ว | สำนักปลัดเทศบาล |
| 14 | โครงการฝึกซ้อมแผน อุบัติเหตุทางถนน | เพื่ออายเป็น ค่าใช้จ่ายตาม โครงการฝึกซ้อม แผนอุบัติเหตุทาง ถนน | เจ้าหน้าที่งานป้องกัน ผู้บริหารพนักงานเทศบาล มูลนิธิสาธารณสุขมูล ฐาน | 50,000 | 50,000 | 50,000 | 50,000 | ผู้เข้าร่วม โครงการร้อยละ 80 มีความพึง พอใจ | สามารถช่วยเหลือ ผู้ประสบภัยทาง ถนนได้รวดเร็ว สามารถลดอัตรา การบาดเจ็บตาย | สำนักปลัดเทศบาล |



| ที่ | โครงการ | วัตถุประสงค์ | เป้าหมาย (ผลผลิตของโครงการ) | งบประมาณและที่ตามมา | | | | ตัวชี้วัด (KPI) | ผลลัพธ์ที่คาดว่าจะได้รับ | หน่วยงาน รับผิดชอบหลัก |
|----------------------|---|---|--------------------------------|---------------------|------------------|------------------|------------------|--|--|---------------------------|
| | | | | ปี 2561 (บาท) | ปี 2562 (บาท) | ปี 2563 (บาท) | ปี 2564 (บาท) | | | |
| 15 | โครงการรณรงค์และป้องกันหมอกควันและไฟป่า | เพื่อจ่ายเป็นค่าใช้จ่ายตามโครงการรณรงค์และป้องกันหมอกควันและไฟป่า | เพื่อลดอัตราการเผาหญ้า, ไร่ | 100,000 | 100,000 | 100,000 | 100,000 | พื้นที่ป่าไม่สูญเสียสภาพของประชาชนดีขึ้น | อัตราหมอกควันและปริมาณฝุ่นละอองในอากาศมีปริมาณน้อยทำให้สภาพอากาศช่วงหน้าแล้งดีขึ้น | สำนักปลัดเทศบาล |
| รวมทั้งหมด 15 รายการ | | | | 1,349,700 | 1,310,000 | 1,310,000 | 1,310,000 | | | |

▶แผนงานสาธารณสุข

| | | | | | | | | | | |
|---------------------|--------------------------------|--|--|--------|--------|--------|--------|--------------------------------|--|--------------|
| 1 | โครงการจัดทำโซนนิ่งสถานบันเทิง | เพื่อจัดระเบียบสถานบันเทิงให้อยู่ในความเหมาะสม | โซนนิ่งสถานบันเทิงในเขตเทศบาลตำบลบ้านดู่ | 10,000 | 10,000 | 10,000 | 10,000 | ประชาชนร้อยละ 80 มีความพึงพอใจ | สามารถจัดโซนนิ่งสถานบันเทิงได้ อย่างมีประสิทธิภาพ | กองสาธารณสุข |
| รวมทั้งหมด 1 รายการ | | | | 10,000 | 10,000 | 10,000 | 10,000 | | | |

▶แผนงานสร้างความเข้มแข็งชุมชน

| | | | | | | | | | | |
|---|---|--|--|---------|---------|---------|---------|--|--|-----------------|
| 1 | โครงการหมู่บ้านบวรวันชุมชนตำบลบ้านดู่ 19 หมู่บ้าน | เพื่อจ่ายเป็นค่าใช้จ่ายตามโครงการหมู่บ้านบวรวัน ชุมชนตำบลบ้านดู่ 19 หมู่บ้าน | เด็กเยาวชน, นักเรียน, นักศึกษา ประชาชนในเขตตำบลบ้านดู่ท่ามกลางเทศบาลตำบล | 150,000 | 150,000 | 150,000 | 150,000 | เด็กเยาวชนตลอดถึงประชาชนไม่เกี่ยวข้องกับยาเสพติด | ปริมาณเยาวชน, นักเรียน ประชาชนในเขตตำบลบ้านดู่ที่ติดยาเสพติดลดลงและหมดไป | สำนักปลัดเทศบาล |
|---|---|--|--|---------|---------|---------|---------|--|--|-----------------|

| ซี | โครงการ | วัตถุประสงค์ | เป้าหมาย (ผลผลิตของโครงการ) | งบประมาณและที่ผ่านมา | | | | ตัวชี้วัด (KPI) | ผลลัพธ์ที่คาดว่าจะได้รับ | หน่วยงาน รับผิดชอบหลัก |
|----|--|--|---|----------------------|------------------|------------------|------------------|---------------------------------------|--|---------------------------|
| | | | | ปี 2561 (บาท) | ปี 2562 (บาท) | ปี 2563 (บาท) | ปี 2564 (บาท) | | | |
| 2 | โครงการรื้ออพพร. 22 มีนาคม | เพื่อจ่ายเป็นค่าใช้จ่ายตามโครงการรื้ออพพร. 22 มีนาคม | สมาชิกอพพร. ตำบลบ้านดู่ | 50,000 | 50,000 | 50,000 | 50,000 | อพพร. เกิดความสามัคคีในหมู่คณะ | ความสามัคคีในสมาชิกอพพร. เทศบาลตำบลบ้านดู่ | สำนักปลัดเทศบาล |
| 3 | โครงการป้องกันและแก้ไขยาเสพติด | เพื่อจ่ายเป็นค่าใช้จ่ายตามโครงการป้องกันและแก้ไขยาเสพติด | เด็ก เยาวชน ประชาชนในพื้นที่ตำบลบ้านดู่ | 50,000 | 50,000 | 50,000 | 50,000 | ปัญหาเสพยาเสพติดในตำบลบ้านดู่หมดไป | เพื่อลดปัญหาเสพยาเสพติดที่เกิดขึ้นในพื้นที่ตำบลบ้านดู่ | สำนักปลัดเทศบาล |
| 4 | โครงการบริหารจัดการน้ำเพื่อป้องกันอุทกภัยและปัญหาภัยแล้ง | เพื่อเป็นค่าใช้จ่ายตามโครงการบริหารจัดการน้ำเพื่อป้องกันอุทกภัยและปัญหาภัยแล้ง | ประชาชนในพื้นที่ตำบลบ้านดู่ | 80,000 | 80,000 | 80,000 | 80,000 | ประชาชนไม่ประสบปัญหาอุทกภัยและภัยแล้ง | ลดปัญหาอุทกภัยในช่วงฤดูฝนและปัญหาภัยแล้งในช่วงฤดูแล้ง | สำนักปลัดเทศบาล |



| ที่ | โครงการ | วัตถุประสงค์ | เป้าหมาย (ผลผลิตของโครงการ) | งบประมาณและที่ผ่านมา | | | | ตัวชี้วัด (KPI) | ผลลัพธ์ที่คาดว่าจะ จะได้รับ | หน่วยงาน รับผิดชอบหลัก |
|-----|--|--|-------------------------------------|----------------------|------------------|------------------|------------------|--|--|---------------------------|
| | | | | ปี 2561 (บาท) | ปี 2562 (บาท) | ปี 2563 (บาท) | ปี 2564 (บาท) | | | |
| 5 | โครงการป้องกันและบรรเทาความเดือดร้อนของประชาชนที่เกิดจากสถานีภัย | เพื่อจ่ายเป็นค่าใช้จ่ายตามโครงการป้องกันและบรรเทาความเดือดร้อนของประชาชนที่เกิดจากสถานีภัย | ประชาชนในพื้นที่ตำบลบ้านดู่ | 5,000,000 | 5,000,000 | 5,000,000 | 5,000,000 | ประชาชนสามารถใช้ชีวิตหลังเกิดสาธารณภัยได้ตามปกติ | อัครักษ์ในพื้นที่แคบ สำนักปลัดเทศบาล | |
| 6 | โครงการอบรมลูกเสือชาวบ้านพร้อมและสมานฉันท์ระดับท้องถิ่น | เพื่อจ่ายเป็นค่าใช้จ่ายตามโครงการอบรมลูกเสือชาวบ้านพร้อมและสมานฉันท์ระดับท้องถิ่น | เยาวชน, ประชาชนในพื้นที่ตำบลบ้านดู่ | 200,000 | 200,000 | 200,000 | 200,000 | ประชาชน, เยาวชนห่างไกลสามารถมีความสามัคคีในหมู่คณะ | เพื่อประสิทธิภาพในการรับภัยในพื้นที่แคบ สำนักปลัดเทศบาล | |



| ที่ | โครงการ | วัตถุประสงค์ | เป้าหมาย (ผลผลิตของโครงการ) | งบประมาณและที่ผ่านมา | | | | ตัวชี้วัด (KPI) | ผลลัพธ์ที่คาดว่าจะได้รับ | หน่วยงาน รับผิดชอบหลัก |
|-----|--|--|---|----------------------|------------------|------------------|------------------|---|---|---------------------------|
| | | | | ปี 2561 (บาท) | ปี 2562 (บาท) | ปี 2563 (บาท) | ปี 2564 (บาท) | | | |
| 7 | โครงการฝึกซ้อมแผน สาธารณภัยบนโต๊ะ (TABLE TOP EXERCISE) | เพื่อจ่ายเป็น ค่าใช้จ่ายตาม โครงการฝึกซ้อม แผนสาธารณภัยบน โต๊ะ (TABLE TOP EXERCISE) | เจ้าหน้าที่งานป้องกันฯ, ฝ่ายปกครอง, ประชาชน, หน่วยงานในพื้นที่ตำบล บ้านดู่ | 80,000 | 80,000 | 80,000 | 80,000 | มีความพร้อมใน การจัดการสา ธารณภัย | อัครวิทย์ในพื้นที่ อาคารและตึกเพื่อ รักษาระดับเพลิง น้ำและรถน้ำและ ความเรียบร้อย เรียบร้อย | สำนักปลัดเทศบาล |



| ที่ | โครงการ | วัตถุประสงค์ | เป้าหมาย (ผลผลิตของโครงการ) | งบประมาณและที่ผ่านมา | | | | ตัวชี้วัด (KPI) | ผลลัพธ์ที่คาดว่าจะได้รับ | หน่วยงาน รับผิดชอบหลัก |
|---------------------|--|---|---|----------------------|------------------|------------------|------------------|---|--|--|
| | | | | ปี 2561 (บาท) | ปี 2562 (บาท) | ปี 2563 (บาท) | ปี 2564 (บาท) | | | |
| 8 | โครงการติดตั้งกล้องโทรทัศน์วงจรปิด ชนิด IP Camera พื้นที่สำคัญ ภายในเขตเทศบาลตำบลบ้านดู่ | เพื่อติดตั้งระบบกล้องโทรทัศน์วงจรปิดชนิด IP Camera ตามเส้นทางสำคัญ และจุดเสี่ยงภัยต่างๆ เพื่อการเฝ้าระวัง เตือนภัย และตรวจติดตามในเรื่องเกี่ยวกับความปลอดภัยในชีวิตและทรัพย์สินของประชาชน และทรัพย์สินของรัฐบาล รัฐมนตรีและครอบครัว | ระยะที่ 1 ติดตั้งกล้องฯ ทุกทางร่วมทางแยกบริเวณถนนพหลโยธินทุกแห่ง, บริเวณสำนักงานเทศบาล ตำบลบ้านดู่ และบริเวณตลาดสดเทศบาลตำบลบ้านดู่พร้อมจัดทำศูนย์ควบคุมและเฝ้าระวังและสั่งการ รั้ว ณ อาคารป้องกันและบรรเทาสาธารณภัยเทศบาลตำบลบ้านดู่ | 2,000,000 | 2,000,000 | 2,000,000 | 2,000,000 | - สามารถป้องกัน ฝ้าระวัง และเตือนภัย เหตุการณ์ต่างๆ ที่มีผลกระทบต่อชีวิตและทรัพย์สินของประชาชน ที่เกิดขึ้นได้ใน้อยกว่าร้อยละ 80 | ประชาชนในเขตเทศบาล มีความปลอดภัยในชีวิตและทรัพย์สิน และทรัพย์สินด้านเงินการให้ครอบครัวคุ้มครอง | สำนักปลัดเทศบาล งานเทคโนโลยีสารสนเทศ สารสนเทศ ฝ่ายอำนวยความสะดวก |
| รวมทั้งหมด 8 รายการ | | | | 7,610,000 | 7,610,000 | 7,610,000 | 7,610,000 | | | |

| ที่ | โครงการ | วัตถุประสงค์ | เป้าหมาย (ผลผลิตของโครงการ) | งบประมาณและที่ผ่านมา | | | ตัวชี้วัด (KPI) | ผลสัมฤทธิ์ที่คาดว่าจะได้รับ | หน่วยงาน รับผิดชอบหลัก |
|-----|---------|--------------|--------------------------------|----------------------|------------------|------------------|--------------------|-----------------------------|---------------------------|
| | | | | ปี 2561 (บาท) | ปี 2562 (บาท) | ปี 2563 (บาท) | | | |

ก. ยุทธศาสตร์จังหวัดที่ 4 การพัฒนาทรัพยากรมนุษย์และคุณภาพชีวิต เพื่อให้ประชาชนอยู่เย็นเป็นสุข

ข. ยุทธศาสตร์การพัฒนา อปท. ในเขตจังหวัดที่ 6 การพัฒนาด้านการเมือง การบริหาร

ยุทธศาสตร์การพัฒนา อปท. ที่ 5 การบริหารจัดการ

▶ แผนงานบริหารงานทั่วไป

| | | | | | | | | | | |
|---|------------------|--|-------------------------------------|--------|--------|--------|--------|--|--|---------------------|
| 1 | โครงการวันเทศบาล | เพื่อนำเสนอข้อมูล เกี่ยวกับบทบาท ภารกิจสำคัญใน การพัฒนาท้องถิ่น ของเทศบาล เผยแพร่สู่พนักงาน เทศบาล ตลอดจน ประชาชนทั่วไป | พนักงานเทศบาล ลูกจ้าง และประชาชน | 20.000 | 20.000 | 20.000 | 20.000 | มีผู้เข้าร่วม โครงการ 80 % ของเป้าหมาย | ผู้บริหารเทศบาล สมาชิกสภาเทศบาล พนักงานเทศบาล พนักงานจ้าง ลูกจ้าง และ ประชาชนในชุมชน เข้าใจบทบาท หน้าที่ของตนเอง และของเทศบาล ต่อการพัฒนา ท้องถิ่น | สำนักปลัด เทศบาล |
|---|------------------|--|-------------------------------------|--------|--------|--------|--------|--|--|---------------------|



| ที่ | โครงการ | วัตถุประสงค์ | เป้าหมาย (ผลผลิตของโครงการ) | งบประมาณและที่ผ่านมา | | | | ตัวชี้วัด (KPI) | ผลลัพธ์ที่คาดว่าจะ จะได้รับ | หน่วยงาน รับผิดชอบหลัก |
|-----|--|---|---|----------------------|------------------|------------------|------------------|---|---|---------------------------|
| | | | | ปี 2561 (บาท) | ปี 2562 (บาท) | ปี 2563 (บาท) | ปี 2564 (บาท) | | | |
| 2 | โครงการเทศบาลพบ ประชาชน | เพื่อรับฟังความ คิดเห็น รับเรื่อง ร้องทุกข์อย่าง ใกล้ชิด รวดเร็ว เห็นสภาพปัญหา อย่างแท้จริง แก้ไข ปัญหาตรงจุด | ประชาชนทั้ง 19ชุมชนใน เขตเทศบาลตำบลบ้านดู่ | 200,000 | 200,000 | 200,000 | 200,000 | ประชาชนได้รับ ความพึงพอใจใน การให้บริการ ร้อยละ 80 ของผู้ เข้ามาใช้บริการ | ประชาชนภายใน เขตตำบลบ้านดู่ ได้รับบริการชั้น พื้นฐานอย่างทั่วถึง และรับทราบข้อมูล ข่าวสารของ ราชการที่ถูกต้อง | สำนักปลัด เทศบาล |
| 3 | โครงการประชาสัมพันธ์ รายงานผลการปฏิบัติงาน ประจำปี พ.ศ. 2560 | เพื่อประชาสัมพันธ์ เผยแพร่กิจการผล การดำเนินงานของ เทศบาลให้ ประชาชนทราบ | กำนันและผู้ใหญ่บ้าน สมาชิกสภาและองค์กร ปกครองส่วนท้องถิ่น ต่าง ๆ | 100,000 | 100,000 | 100,000 | 100,000 | ประชาชนได้รับ ความรู้ผลการ ดำเนินงานของ เทศบาล ฯ | เพื่อให้ประชาชน ได้รับรู้ผลการ ดำเนินงานใน ปีงบประมาณ พ.ศ. 2560 | สำนักปลัด เทศบาล |



| ที่ | โครงการ | วัตถุประสงค์ | เป้าหมาย (ผลผลิตของโครงการ) | งบประมาณและที่ผ่านมา | | | | ตัวชี้วัด (KPI) | ผลลัพธ์ที่คาดว่าจะได้รับ | หน่วยงาน รับผิดชอบหลัก |
|-----|-----------------------|---|--|----------------------|------------------|------------------|------------------|---|---|---------------------------|
| | | | | ปี 2561 (บาท) | ปี 2562 (บาท) | ปี 2563 (บาท) | ปี 2564 (บาท) | | | |
| 4 | โครงการวันท้องถิ่นไทย | เพื่อเผยแพร่ประชาสัมพันธ์ อำนวยการที่ อำเภอ ภารกิจ หน้าที่ ผลงาน ของเทศบาลตำบล บ้านดู่ ที่เป็น ประโยชน์กับ ประชาชนในพื้นที่ | คณะบริหาร พนักงาน เทศบาล และพนักงานจ้าง ของเทศบาลตำบลบ้านดู่ | 20,000 | 20,000 | 20,000 | 20,000 | พนักงานเทศบาล พนักงานจ้าง เข้าใจในบทบาท หน้าที่ของ เทศบาลในระดับ ครัวเรือน 90 | ทำให้ผู้บริหาร สมาชิกสภา ข้าราชการ พนักงานเทศบาล และพนักงานจ้าง มีจิตสำนึกบริการ สาธารณะในการ "บำบัดทุกข์ บำรุง สุข" แก่ ประชาชนตาม นโยบาย กระทรวงมหาดไทย | สำนักปลัด เทศบาล |



| ที่ | โครงการ | วัตถุประสงค์ | เป้าหมาย (ผลผลิตของโครงการ) | งบประมาณและที่ผ่านมา | | | | ตัวชี้วัด (KPI) | ผลลัพธ์ที่คาดว่าจะได้รับ | หน่วยงาน รับผิดชอบหลัก |
|-----|---|---|--|----------------------|------------------|------------------|---|---|---|---------------------------|
| | | | | ปี 2561 (บาท) | ปี 2562 (บาท) | ปี 2563 (บาท) | ปี 2564 (บาท) | | | |
| 5 | โครงการพัฒนาศักยภาพ ของคณะผู้บริหาร พนักงาน เทศบาล และ พนักงานจ้าง ของสำนัก ปลัดเทศบาล เทศบาลตำบลบ้านดู่ | เพื่อส่งเสริมให้ องค์กรปกครอง ส่วนท้องถิ่นได้มี การพัฒนา บุคลากรอย่าง ต่อเนื่อง และเพื่อ เป็นการ แลกเปลี่ยนความรู้ ความสามารถใน การปฏิบัติงานของ หน่วยงานให้มี ประสิทธิภาพ | คณะผู้บริหาร พนักงาน เทศบาล และพนักงานจ้าง เทศบาลตำบลบ้านดู่ | 200,000 | 200,000 | 200,000 | 200,000 | ร้อยละ 90 บุคลากรได้รับ ความรู้และ ประสบการณ์ใหม่ | บุคลากรใน เทศบาลมีทัศนคติ และแนวคิดใหม่ ๆ ในการปฏิบัติงาน ให้มีประสิทธิภาพ และประสิทธิผล ยิ่งขึ้น | สำนักปลัด เทศบาล |
| 6 | โครงการอบรมเพื่อเพิ่ม ประสิทธิภาพการปฏิบัติงาน ด้านพัสดุ | เพื่อเป็นการ ส่งเสริมการพัฒนา ความรู้ของพนักงาน เทศบาลและ พนักงานจ้างของ เทศบาล | พนักงานเทศบาลและ พนักงานจ้างสังกัดเทศบาล | 100,000 | 100,000 | 100,000 | พนักงานเทศบาล และพนักงานจ้าง 90 ขึ้นไป สามารถนำ ความรู้มา ปฏิบัติงาน | พนักงานเทศบาล และพนักงานจ้าง 90 ขึ้นไปสามารถ นำความรู้มา ปฏิบัติงาน | กองคลัง | |



| ที่ | โครงการ | วัตถุประสงค์ | เป้าหมาย (ผลผลิตของโครงการ) | งบประมาณและที่ผ่านมา | | | | ตัวชี้วัด (KPI) | ผลลัพธ์ที่คิดว่า จะได้รับ | หน่วยงาน รับผิดชอบหลัก |
|-----|---|--|--------------------------------------|----------------------|------------------|------------------|------------------|---|--|---------------------------|
| | | | | ปี 2561 (บาท) | ปี 2562 (บาท) | ปี 2563 (บาท) | ปี 2564 (บาท) | | | |
| 7 | การสำรวจและจัดเก็บข้อมูลพื้นฐานในการจัดทำแผนพัฒนาขององค์กรปกครองส่วนท้องถิ่น(จปฐ.) | เพื่อจัดเก็บข้อมูลจปฐ. ให้ครบทุกหมู่บ้านทุกหลังคาเรือนเป็นข้อมูลใช้ประกอบจัดทำแผนพัฒนา | ทุกหลังคาเรือนในเขตตำบลบ้านดู่ | 250,000 | 250,000 | 250,000 | 250,000 | ทุกหลังคาเรือนได้รับการจัดเก็บข้อมูล | มีข้อมูลเพื่อการจัดทำแผนพัฒนา | สำนักงานสถิติเทศบาล |
| 8 | โครงการอบรมเชิงปฏิบัติการและดูงานพร้อมทั้งปรับปรุงอินเตอร์เน็ตเพื่อพัฒนาประสิทธิภาพการจัดทำระบบบัญชีคอมพิวเตอร์ขององค์กรปกครองส่วนท้องถิ่น (e-laas) | เพื่อเป็นการส่งเสริมความรู้แก่พนักงานเทศบาลและพนักงานจ้างในการนำความรู้มาปฏิบัติงาน | พนักงานเทศบาลและพนักงานจ้างของเทศบาล | 300,000 | 300,000 | 300,000 | 300,000 | พนักงานเทศบาลและพนักงานจ้าง ๕๐ได้รับความรู้มากพัฒนาเทศบาล | พนักงานเทศบาลและพนักงานจ้างสามารถนำความรู้มาใช้ในการปฏิบัติงานได้จริงและตรวจลงรอยได้ | รองคลัง |



| ที่ | โครงการ | วัตถุประสงค์ | เป้าหมาย (ผลผลิตของโครงการ) | งบประมาณและที่ผ่านมา | | | | ตัวชี้วัด (KPI) | ผลลัพธ์ที่คาดว่าจะ จะได้รับ | หน่วยงาน รับผิดชอบหลัก |
|-----|---|--|--|----------------------|------------------|------------------|------------------|--|---|---------------------------|
| | | | | ปี 2561 (บาท) | ปี 2562 (บาท) | ปี 2563 (บาท) | ปี 2564 (บาท) | | | |
| 9 | โครงการอบรมเพื่อเพิ่ม ประสิทธิภาพการบริหารงาน ระดับต้นสังกัด การคลัง เทศบาลตำบลบ้านดู่ | เพื่อเป็นการส่งเสริมการพัฒนา ความรู้ของพนักงาน เทศบาลและ พนักงานจ้างของ เทศบาล | พนักงานเทศบาลและ พนักงานจ้างสังกัดเทศบาล | 100,000 | 100,000 | 100,000 | 100,000 | พนักงานเทศบาล และพนักงานจ้าง สามารถนำความรู้ มาใช้ในการ ปฏิบัติงานได้จริง และตรงลอบได้ | กองคลัง | |
| 10 | โครงการปรับปรุง แผนที่ ภาษีและทะเบียนทรัพย์สิน | เพื่อปรับปรุงและ พัฒนาศักยภาพ การจัดเก็บรายได้ | ตลอดปี ในเขตเทศบาล ตำบลบ้านดู่ | 1,000,000 | 1,000,000 | 1,000,000 | 1,000,000 | เทศบาลมี ประสิทธิภาพใน การปฏิบัติงาน สูงร้อยละ 60 ขึ้นไป | สามารถพัฒนา รายได้ให้สูงขึ้น | กองคลัง |
| 11 | โครงการอบรมเพื่อเพิ่ม ประสิทธิภาพและ ประสิทธิผลสำหรับพัฒนา ศักยภาพบุคลากรด้าน บริหารงานคลัง | เพื่อเป็นการ ส่งเสริมการพัฒนา ความรู้ของพนักงาน เทศบาลและ พนักงานจ้างของ เทศบาล | เพื่อเป็นการส่งเสริมการ พัฒนาความรู้ของพนักงาน เทศบาลและพนักงานจ้าง ของเทศบาล | 100,000 | 100,000 | 100,000 | 100,000 | พนักงานเทศบาล และพนักงานจ้าง 90 ขึ้นไป สามารถนำ ความรู้มา ปฏิบัติงานได้จริง และตรงลอบได้ | พนักงานเทศบาล และพนักงานจ้าง สามารถนำความรู้ มาใช้ในการ ปฏิบัติงานได้จริง และตรงลอบได้ | กองคลัง |

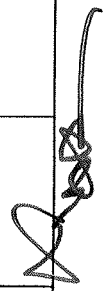

| ที่ | โครงการ | วัตถุประสงค์ | เป้าหมาย (ผลผลิตของโครงการ) | งบประมาณและที่ผ่านมา | | | | ตัวชี้วัด (KPI) | ผลลัพธ์ที่คาดว่าจะได้รับ | หน่วยงาน รับผิดชอบหลัก |
|-----|--|--|--|----------------------|------------------|------------------|------------------|--|--------------------------|---------------------------|
| | | | | ปี 2561 (บาท) | ปี 2562 (บาท) | ปี 2563 (บาท) | ปี 2564 (บาท) | | | |
| 12 | โครงการปรับปรุงระบบอินเทอร์เน็ตเพื่อพัฒนาประสิทธิภาพการจัดทำระบบเว็บไซต์คอมพิวเตอร์ขององค์กรปกครองส่วนท้องถิ่น (e-aas) ของเทศบาลตำบลบ้านคู | เพื่อเป็นการปรับปรุงระบบอินเทอร์เน็ตในการรองรับกับระบบเว็บไซต์คอมพิวเตอร์ของกรมส่งเสริมและองค์การบริหารส่วนตำบลให้เกิดความรวดเร็วในการปฏิบัติงาน | พนักงานเทศบาลและพนักงานจ้างสังกัดเทศบาลสามารถใช้ในการปฏิบัติงานได้อย่างรวดเร็ว | 200,000 | 200,000 | 200,000 | 200,000 | พนักงานเทศบาลและพนักงานจ้าง 90 ขึ้นสามารถใช้อุปกรณ์การปฏิบัติงานได้จริงและตรวจสอบได้ | กองคลัง | |
| 13 | โครงการจัดทำแผนปฏิบัติการและทะเบียนทรัพย์สิน | เพื่อเพิ่มประสิทธิภาพในการจัดเก็บรายได้ | ตลอดปี ในเขตเทศบาลตำบลบ้านคู | 5,000,000 | 5,000,000 | 5,000,000 | 5,000,000 | มีข้อมูลทรัพย์สินที่ถูกต้อง เป็นปัจจุบันสามารถจัดเก็บภาษีได้อย่างมีประสิทธิภาพ | กองคลัง | |



| ที่ | โครงการ | วัตถุประสงค์ | เป้าหมาย (ผลผลิตของโครงการ) | งบประมาณและที่ผ่านมา | | | | ตัวชี้วัด (KPI) | ผลลัพธ์ที่คาดว่าจะได้รับ | หน่วยงานรับผิดชอบหลัก |
|-----|---|---|---------------------------------------|----------------------|---------------|---------------|---------------|---|---|-----------------------|
| | | | | ปี 2561 (บาท) | ปี 2562 (บาท) | ปี 2563 (บาท) | ปี 2564 (บาท) | | | |
| 14 | โครงการปรับปรุงประสิทธิภาพของสำนักทะเบียนท้องถิ่นเทศบาลตำบลบ้านดู่เพื่อประชาชน | เพื่อปรับปรุงพัฒนา และยกระดับมาตรฐานการบริการและการบริหารจัดการของสำนักทะเบียนให้มีประสิทธิภาพยิ่งขึ้น | สำนักทะเบียนท้องถิ่นเทศบาลตำบลบ้านดู่ | 30,000 | 30,000 | 30,000 | 30,000 | ได้รับควมพึงพอใจจากการบริการไม่น้อยกว่าร้อยละ 80 ของจำนวนผู้มาติดต่อราชการ | ประชาชนไม่ได้รับการอำนวยความสะดวก การบริการ ประชาชนอย่างเป็นระบบ | สำนักปลัดเทศบาล |
| 15 | โครงการอบรมเชิงปฏิบัติการและดูงานเพื่อเพิ่มประสิทธิภาพสำหรับพัฒนาศักยภาพบุคลากรในงานแผนที่ภาษีและทะเบียนทรัพย์สิน | เพื่อให้ความรู้ความเข้าใจแก่ผู้ปฏิบัติงานเพื่อจัดทำฐานข้อมูลเชิงพื้นที่ของระบบแผนที่ภาษีและทะเบียนทรัพย์สิน | ตลอดปี ในเขตเทศบาลตำบลบ้านดู่ | 150,000 | 150,000 | 150,000 | 150,000 | ผู้เข้าร่วมโครงการได้รับความรู้ในด้านแผนที่ภาษีและทะเบียนทรัพย์สิน ร้อยละ 60 ขึ้นไป | เทศบาลมีรายได้เพิ่มขึ้นจากการออกสำรวจและจัดเก็บภาษีที่เป็นระบบมีประสิทธิภาพ และทำถึง เป็นธรรม ถูกต้อง | กองคลัง |



| ที่ | โครงการ | วัตถุประสงค์ | เป้าหมาย (ผลผลิตของโครงการ) | งบประมาณและที่พัฒนา | | | | ตัวชี้วัด (KPI) | ผลผลิตที่คาดว่าจะได้รับ | หน่วยงาน รับผิดชอบหลัก |
|-----|---|--|---|---------------------|------------------|------------------|------------------|---|---|---------------------------|
| | | | | ปี 2561 (บาท) | ปี 2562 (บาท) | ปี 2563 (บาท) | ปี 2564 (บาท) | | | |
| 16 | โครงการอบรมเชิงปฏิบัติการและดูงานเพื่อเพิ่มประสิทธิภาพสำหรับพัฒนาทักษะบุคลากรในงานพัฒนารายได้ | เพื่อเพิ่มความรู้อให้กับบุคลากรที่ปฏิบัติงานพัฒนารายได้ เพื่อเพิ่มประสิทธิภาพในการจัดเก็บรายได้ สามารถจัดเก็บภาษีต่างๆ ได้อย่างถูกต้อง | บุคลากรของงานพัฒนารายได้ | 100,000 | 100,000 | 100,000 | 100,000 | ร้อยละของผู้เข้าร่วมอบรมสามารถนำความรู้ที่ได้รับมาปฏิบัติงานได้ | บุคลากรสามารถนำประสบการณ์ที่เพิ่มประสิทธิภาพและประสิทธิภาพในการทำงานด้านการจัดเก็บรายได้ ได้อย่างถูกต้องและเป็นธรรม | กองคลัง |
| 17 | การจัดอบรมพัฒนาคณะกรรมการกองทุนหมู่บ้านในตำบลบ้านตุ้ม | เพื่อให้ผู้ได้รับการฝึกอบรมมีความรู้ และสามารถนำไปประยุกต์ใช้ได้จริง | คณะกรรมการกองทุนหมู่บ้านและประชาชนในเขตตำบลบ้านตุ้ม | 50,000 | 50,000 | 50,000 | 50,000 | ผู้เข้าร่วมอบรมร้อยละ 80 มีความรู้ | ผู้เข้าร่วมอบรมมีความรู้ และสามารถนำไปประยุกต์ใช้ได้จริง | สำนักปลัดเทศบาล |
| 18 | การจัดอบรมการเงินการบัญชี ให้แก่ประชาชนและครัวเรือนในตำบลบ้านตุ้ม | เพื่อให้ผู้ได้รับการฝึกอบรมมีความรู้ และสามารถนำไปประยุกต์ใช้ได้จริง | คณะกรรมการกองทุนหมู่บ้านและประชาชนในเขตตำบลบ้านตุ้ม | 50,000 | 50,000 | 50,000 | 50,000 | ผู้เข้าร่วมอบรมร้อยละ 80 มีความรู้ | เข้าร่วมอบรมมีความรู้ และสามารถนำไปประยุกต์ใช้ได้จริง | สำนักปลัดเทศบาล |

| ที่ | โครงการ | วัตถุประสงค์ | เป้าหมาย (ผลผลิตของโครงการ) | งบประมาณและที่ผ่านมา | | | | ตัวชี้วัด (KPI) | ผลลัพธ์ที่คาดว่าจะได้รับ | หน่วยงาน รับผิดชอบหลัก |
|-----|--|--|---|----------------------|------------------|------------------|------------------|--|--|---------------------------|
| | | | | ปี 2561 (บาท) | ปี 2562 (บาท) | ปี 2563 (บาท) | ปี 2564 (บาท) | | | |
| 19 | โครงการเพิ่มประสิทธิภาพ การปฏิบัติงานคณะผู้บริหาร สมาชิกสภาท้องถิ่น พนักงานเทศบาลและ พนักงานจ้าง | เพื่อส่งเสริมและ เพิ่มประสิทธิภาพ การปฏิบัติงาน พนักงานเทศบาล และพนักงานจ้าง | คณะผู้บริหาร สมาชิกสภา ท้องถิ่น พนักงานเทศบาลและ พนักงานจ้าง เทศบาล ตำบลบ้านดู่ จำนวน 190 คน | 150,000 | 150,000 | 150,000 | 150,000 | กลุ่มเป้าหมายมี ประสิทธิภาพเพิ่ม การปฏิบัติงานเพิ่ม มากขึ้น | สำนักปลัด เทศบาล | |
| 20 | โครงการจัดทำแผนพัฒนา ท้องถิ่นสี่ปี แผนการ ดำเนินงาน การติดตามและ ประเมินผลแผน | เพื่อสามารถ นำไปใช้ในการ ปฏิบัติงานให้เกิด ประสิทธิภาพ | แผนพัฒนาท้องถิ่นสี่ปี แผน ดำเนินงาน และการติดตาม และประเมินผลแผน | 100,000 | 100,000 | 100,000 | 100,000 | การจัดทำ แผนพัฒนา ท้องถิ่นสี่ปี แผนการ ดำเนินงานและ การติดตามและ ประเมินผลแผน สามารถนำไปใช้ ได้ 100% | แผนพัฒนาท้องถิ่น สี่ปีสามารถนำไป เป็นแนวทางในการ จัดทำงบประมาณ รายจ่ายได้และ บุคลากรสามารถ ปฏิบัติตาม แผนการดำเนินงาน | สำนักปลัดฯ |
| 21 | โครงการส่งเสริมสนับสนุน การจัดทำแผนพัฒนา หมู่บ้าน/แผนชุมชน | เพื่อให้หมู่บ้านมี แผนพัฒนาหมู่บ้าน ที่มีประสิทธิภาพ | หมู่บ้าน 19 หมู่ | 50,000 | 50,000 | 50,000 | 50,000 | แผนพัฒนา หมู่บ้านมี ประสิทธิภาพ สามารถนำไปใช้ ได้ 80% | ตำบลบ้านดู่ได้รับ การพัฒนา | สำนักปลัดฯ |



| ที่ | โครงการ | วัตถุประสงค์ | เป้าหมาย (ผลผลิตของโครงการ) | งบประมาณและที่ผ่านมา | | | | ตัวชี้วัด (KPI) | ผลสัมฤทธิ์ที่คาดว่าจะได้รับ | หน่วยงาน รับผิดชอบหลัก |
|-----|--|--|---|----------------------|------------------|------------------|--|--|-----------------------------|---------------------------|
| | | | | ปี 2561 (บาท) | ปี 2562 (บาท) | ปี 2563 (บาท) | ปี 2564 (บาท) | | | |
| 22 | โครงการอบรมส่งเสริมคุณธรรมจริยธรรมเพื่อฟื้นฟูประสิทธิภาพในการปฏิบัติงานแก่พนักงานเจ้าหน้าที่ | เพื่อจัดอบรมส่งเสริมคุณธรรมจริยธรรมเพื่อเพิ่มประสิทธิภาพในการปฏิบัติงานแก่พนักงานเจ้าหน้าที่ | คณะผู้บริหาร สมาชิกสภาท้องถิ่น พนักงานเทศบาล พนักงานครู พนักงานจ้าง เทศบาล ตำบลบ้านดู่ จำนวน 190 คน | 100,000 | 100,000 | 100,000 | 100,000 | กลุ่มเป้าหมายมีคุณธรรม จริยธรรมในการปฏิบัติงานเพิ่มมากขึ้น | สำนักปลัดเทศบาล | |
| 23 | โครงการอบรมให้ความรู้ตามกฎหมายและการป้องกันผลประโยชน์ทับซ้อนเพื่อเสริมสร้างการป้องกันปราบปรามการทุจริตในการปฏิบัติงานเทศบาลตำบลบ้านดู่ | เพื่อเพิ่มประสิทธิภาพในการปฏิบัติงาน | คณะผู้บริหารฯ บุคลากรของเทศบาลตำบลบ้านดู่ สมาชิกสภาฯ และผู้นำชุมชนตำบลบ้านดู่ | 150,000 | 150,000 | 150,000 | ร้อยละ 100 ผู้เข้าร่วมการอบรมมีความรู้ความเข้าใจในการป้องกันผลประโยชน์ทับซ้อนและเสริมสร้างการป้องกันปราบปรามการทุจริตในการปฏิบัติงาน | ผู้เข้าร่วมการอบรมได้รับรู้สิทธิหรือพระราชบัญญัติระเบียบกฎหมายต่าง ๆ เปิดโอกาสให้ผู้เข้าร่วมการอบรมได้แลกเปลี่ยนความคิดเห็น ทักทาย และประสบการณ์ด้านกฎหมาย ฯลฯ | สำนักปลัดเทศบาล | |



| ที่ | โครงการ | วัตถุประสงค์ | เป้าหมาย (ผลผลิตของโครงการ) | งบประมาณและที่ผ่านมา | | | ตัวชี้วัด (KPI) | ผลลัพธ์ที่คาดว่าจะได้รับ | หน่วยงานรับผิดชอบหลัก |
|-----|---|--|--|----------------------|------------------|------------------|--|--|--|
| | | | | ปี 2561 (บาท) | ปี 2562 (บาท) | ปี 2563 (บาท) | | | |
| 24 | การประเมินผลการทำงาน ด้านเงินของกองทุน หมู่บ้านทุกแห่งในตำบลบ้านดู่ | เพื่อให้ผู้เข้ารับการฝึกอบรมมีความรู้ และสามารถนำไป ประยุกต์ใช้ได้จริง | คณะกรรมการกองทุน หมู่บ้านและประชาชนใน เขตตำบลบ้านดู่ | 50,000 | 50,000 | 50,000 | ผู้เข้าร่วมอบรม ร้อยละ 80 ได้รับ ความรู้ | ผู้เข้ารับการ ฝึกอบรมมีความรู้ และสามารถนำไป ประยุกต์ใช้ได้จริง | หน่วยงาน รับผิดชอบหลัก สำนักงานสถิติ เทศบาล |



| ที่ | โครงการ | วัตถุประสงค์ | เป้าหมาย (ผลผลิตของโครงการ) | งบประมาณและที่ผ่านมา | | | | ตัวชี้วัด (KPI) | ผลลัพธ์ที่คาดว่าจะได้รับ | หน่วยงาน รับผิดชอบหลัก |
|-----|---|---|--|----------------------|------------------|------------------|------------------|---------------------------------------|--|---------------------------|
| | | | | ปี 2561 (บาท) | ปี 2562 (บาท) | ปี 2563 (บาท) | ปี 2564 (บาท) | | | |
| 25 | โครงการเนื่องในโอกาสครบรอบ 100 ปี ธงชาติไทย | เพื่อสนับสนุนและให้ความร่วมมือในการจัดกิจกรรมในวาระการฉลองครบ 100ปี แห่งการพระราชทานธงไตรรงค์เป็นธงชาติไทย เพื่อให้ทราบถึงประวัติธงชาติไทยรวมทั้งกฎหมายที่เกี่ยวข้องกับการประดับการแสดงความเคารพ และบทลงโทษเกี่ยวกับธงชาติไทยมีคนไทยต้องรู้ในวาระครบรอบ 100ปี ธงชาติไทย | ประชาชน นักเรียน หน่วยงานในพื้นที่ตำบลบ้านดู่ พนักงานเทศบาล ลูกจ้างเทศบาลตำบลบ้านดู่ | 100,000 | 100,000 | 100,000 | 100,000 | มีผู้เข้าร่วมโครงการ 80 % ของเป้าหมาย | ผู้เข้าฟังบรรยายจะรับรู้และเกิดความสำนึกในพระมหากรุณาธิคุณของในหลวงรัชกาลที่ 6 ที่พระราชทานธงไตรรงค์เป็นธงชาติไทยและใช้มาครบรอบ 100 ปี ทำให้เกิดความรัก ความสามัคคีของคนในชาติโดยให้ส่วนธงไตรรงค์ธงชาติไทยเป็นหลักยึดเหนี่ยวเพื่อให้คนไทยทุกคนมองเห็นชาติเป็นสำคัญ | สำนักงานปลัดเทศบาล |



| ที่ | โครงการ | วัตถุประสงค์ | เป้าหมาย (ผลผลิตของโครงการ) | งบประมาณและที่ผ่านมา | | | ตัวชี้วัด (KPI) | ผลิตภัณฑ์ที่คาดว่าจะได้รับ | หน่วยงาน รับผิดชอบหลัก |
|-----|--|--|---|----------------------|------------------|------------------|--|---|--|
| | | | | ปี 2561 (บาท) | ปี 2562 (บาท) | ปี 2563 (บาท) | | | |
| 27 | โครงการพัฒนาระบบเครือข่ายคอมพิวเตอร์และสัญญาณอินเทอร์เน็ตเทศบาลตำบลบ้านดู่ | เพื่อพัฒนาและปรับปรุงระบบเครือข่ายคอมพิวเตอร์ของสำนักงานเทศบาลตำบลบ้านดู่ ให้มีความทันสมัย และสอดคล้องกับเทคโนโลยีในปัจจุบัน โดยการจัดซื้ออุปกรณ์เน็ตเวิร์ค เพื่อติดตั้งไว้แต่ละกองเพื่อให้บริการและเชื่อมต่อกับเครือข่ายคอมพิวเตอร์และอินเทอร์เน็ตของเทศบาล ฯลฯ | 1. จัดซื้ออุปกรณ์กระจายสัญญาณไร้สาย (Access Point) แบบที่ 2 จำนวน 10 เครื่อง 2. จัดซื้ออุปกรณ์กระจายสัญญาณ (L2 Switch) ขนาด 16 ช่อง จำนวน 5 เครื่อง 3. จัดง่างมาเดินสาย CAT6 เฉพาะระบบสายหลัก และติดตั้งเชื่อมต่อกับอุปกรณ์ตามข้อ 1 และ 2 | 300,000 | 300,000 | 300,000 | ร้อยละ 80 ของผู้รับบริการได้รับความพึงพอใจ | ได้รับบริการเชื่อมต่อเครือข่ายคอมพิวเตอร์และอินเทอร์เน็ตแบบไร้สายที่มีประสิทธิภาพ | งานเทคโนโลยีสารสนเทศ ฝ่ายอำนาจการดำเนินงานผลิตเทศบาล |



| ที่ | โครงการ | วัตถุประสงค์ | เป้าหมาย (ผลผลิตของโครงการ) | งบประมาณและที่ผ่านมา | | | | ตัวชี้วัด (KPI) | ผลลัพธ์ที่คาดว่าจะได้รับ | หน่วยงาน รับผิดชอบหลัก |
|-----|--|--|---|----------------------|------------------|------------------|------------------|--|--|---------------------------|
| | | | | ปี 2561 (บาท) | ปี 2562 (บาท) | ปี 2563 (บาท) | ปี 2564 (บาท) | | | |
| 28 | โครงการปรับปรุงระบบ โทรศัพท์ภายในอาคาร สำนักงานเทศบาลตำบล บ้านดู่ | เพื่อจัดซื้อติดตั้ง อุปกรณ์ตู้สาขา และปรับปรุงระบบ สายโทรศัพท์ ภายในอาคาร สำนักงานเทศบาล ตำบลบ้านดู่ใหม่ เพื่อทดแทนสาย เดิมที่หมดอายุการ ใช้งาน | เพื่อจัดซื้อและติดตั้ง อุปกรณ์ตู้สาขาและ ปรับปรุงระบบ สายโทรศัพท์ภายในอาคาร สำนักงานเทศบาลตำบล บ้านดู่ | 80,000 | 80,000 | 80,000 | 80,000 | ร้อยละ 80 ของ ผู้รับบริการได้รับ ความพึงพอใจ | ได้รับงบประมาณ ภายในอาคาร สำนักงานเทศบาล ตำบลบ้านดู่ที่มี ประสิทธิภาพและ ครอบคลุมทุกฝ่าย งาน | หน่วยงาน รับผิดชอบหลัก |



| ที่ | โครงการ | วัตถุประสงค์ | เป้าหมาย (ผลผลิตของโครงการ) | งบประมาณและที่ผ่านมา | | | | ตัวชี้วัด (KPI) | ผลลัพธ์ที่คาดว่าจะได้รับ | หน่วยงาน รับผิดชอบหลัก |
|-----|---|---|--|----------------------|------------------|------------------|------------------|--|--------------------------|---------------------------|
| | | | | ปี 2561 (บาท) | ปี 2562 (บาท) | ปี 2563 (บาท) | ปี 2564 (บาท) | | | |
| 29 | โครงการอบรมให้ความรู้เรื่อง พ.ร.บ.ข้อมูลข่าวสารของทางราชการ พ.ศ.2540 ประจำปีงบประมาณ 2561 | เพื่อให้พนักงานเทศบาลมีความรู้ความเข้าใจ สามารถปฏิบัติงานด้านการเผยแพร่และให้บริการตามพระราชบัญญัติข้อมูลข่าวสารของทางราชการ พ.ศ. 2540 ได้อย่างถูกต้องทัน | พนักงานเทศบาลมีความรู้ความเข้าใจสามารถปฏิบัติงานในด้านการเผยแพร่และให้บริการตามพระราชบัญญัติข้อมูลข่าวสารของทางราชการ พ.ศ. 2540 ได้อย่างถูกต้องทัน | 100,000 | | | | พนักงานเทศบาลมีความรู้ความเข้าใจสามารถปฏิบัติงานในด้านการเผยแพร่และให้บริการตามพระราชบัญญัติข้อมูลข่าวสารของทางราชการ พ.ศ. 2540 ได้อย่างถูกต้องทัน | งานฝึกอบรม สำนักปลัด | |

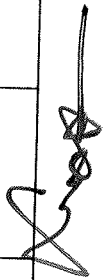

| ที่ | โครงการ | วัตถุประสงค์ | เป้าหมาย (ผลผลิตของโครงการ) | งบประมาณและที่พัฒนา | | | | ตัวชี้วัด (KPI) | ผลลัพธ์ที่คาดว่าจะ จะได้รับ | หน่วยงาน รับผิดชอบหลัก |
|-----|---|--|---|---------------------|------------------|------------------|------------------|---|---|--|
| | | | | ปี 2561 (บาท) | ปี 2562 (บาท) | ปี 2563 (บาท) | ปี 2564 (บาท) | | | |
| 30 | โครงการจัดตั้ง และพัฒนา ระบบสารสนเทศ ศูนย์กลาง ความรู้ ทด.บ้านดู (KM) | - เพื่อรวบรวมองค์ ความรู้ที่กระจาย อยู่กับบุคลากรของ เทศบาลตำบล บ้านดู ของ สำนัก และกอง หน่วยงานย่อย ต่าง ๆ ตลอดจนถึง ชาวบ้าน ชุมชน และผู้มีความรู้ ให้ มาอยู่ในที่เดียวกัน โดยสามารถให้ ผู้บริหาร สมาชิก สภาเทศบาล พนักงาน และ พนักงานจ้าง ตลอดจนถึง ประชาชนผู้สนใจ เข้ามาค้นคว้าหา ความรู้ได้ | เป้าหมาย (ผลผลิตของโครงการ) - ออกแบบและพัฒนา ระบบ Knowledge Management เพื่อให้ สามารถรวบรวม เอกสาร บทความ ระเบียบฯ ขั้นตอนการปฏิบัติงาน และ เรื่องอื่นๆ ที่จำเป็นต่อการ ปฏิบัติงานที่ และ/หรือ ผลประโยชน์ในการ ปฏิบัติงานในด้านต่างๆ ให้รวมอยู่ในระบบ สารสนเทศเพื่อพัฒนาองค์ ความรู้ของเทศบาลตำบล บ้านดู จำนวน 1 ระบบ | 300,000 | 300,000 | 300,000 | 300,000 | สามารถรวบรวม องค์ความรู้จาก เจ้าหน้าที่ เจ้า พนักงาน ผู้ปฏิบัติงานได้มี น้อยกว่าร้อยละ 80 สามารถ เผยแพร่ข้อมูลผู้ เจ้าหน้าที่ ผู้ปฏิบัติงาน ผู้บริหาร สมาชิก สภาเทศบาล และประชาชนผู้ ที่สนใจ ได้มี น้อยกว่าร้อยละ 80 | ผู้บริหาร เจ้าหน้าที่ เจ้าพนักงาน ผู้ปฏิบัติงานมี ความรู้ความเข้าใจ ในงานเพิ่มมากขึ้น ไม่น้อยกว่าร้อยละ 80 ประชาชนผู้ สนใจเข้าศึกษา ข้อมูลมีความพึง พอใจไม่น้อยกว่า ร้อยละ 80 | งานเทคโนโลยี สารสนเทศ ฝ่าย อำนวยการ สำนัก ปลัดเทศบาล |



| ที่ | โครงการ | วัตถุประสงค์ | เป้าหมาย (ผลผลิตของโครงการ) | งบประมาณและที่ผ่านมา | | | | ตัวชี้วัด (KPI) | ผลลัพธ์ที่คาดว่าจะได้รับ | หน่วยงาน รับผิดชอบหลัก |
|----------------------|--|--|--|----------------------|------------------|------------------|------------------|--|---|---------------------------|
| | | | | ปี 2561 (บาท) | ปี 2562 (บาท) | ปี 2563 (บาท) | ปี 2564 (บาท) | | | |
| 31 | โครงการปรับปรุงระบบเครือข่ายคอมพิวเตอร์เทศบาลตำบลบ้านดู่ | เพื่อปรับปรุงระบบเครือข่ายคอมพิวเตอร์หลักภายในสำนักงานเทศบาลตำบลบ้านดู่ ให้มีประสิทธิภาพ และเพียงพอต่อปริมาณความต้องการใช้งาน โดยแยกประเภทการใช้งาน เป็น LAN ใช้กับคอมพิวเตอร์ PC และ Wireless LAN ใช้กับอุปกรณ์ Note Book, Tablet, Mobile Smart Phone ฯลฯ | 1. ติดตั้งระบบเครือข่าย Local Area Network หรือ LAN ใหม่อัตราความเร็วในการถ่ายโอนข้อมูล 2 Gbps หรือ 2000 Mbps จากห้องควบคุมระบบเครือข่ายไปยังแต่ละกอง โดยครอบคลุมทุกส่วนงาน 2. ติดตั้งระบบเครือข่าย Wireless Local Area Network โดยแยกออกจากระบบ LAN เดิม จากห้องควบคุมระบบเครือข่ายไปยังแต่ละกอง โดยครอบคลุมทุกส่วนงาน | 600,000 | 600,000 | 600,000 | 600,000 | 1.ระบบคอมพิวเตอร์ครอบคลุมการใช้งานในสำนักงานเทศบาลได้ไม่น้อยกว่าร้อยละ 80 2.ผู้ใช้งานให้ความพึงพอใจไม่น้อยกว่าร้อยละ 80 | งานเทคโนโลยีสารสนเทศ ฝ่ายอำนวยความสะดวก ส่วนัก ปลัดเทศบาล | |
| รวมทั้งยอด 31 รายการ | | | | 4,650,000 | 5,350,000 | 5,350,000 | 5,050,000 | | | |

รายละเอียดโครงการพัฒนา

แผนพัฒนาท้องถิ่นปี (พ.ศ. 2561- 2564)

สำหรับ วัตถุประสงค์การปกครองส่วนท้องถิ่น ส่วนราชการ รัฐวิสาหกิจ องค์การประชาชน
เทศบาลตำบลบ้านดู่ อำเภอเมืองเชียงราย จังหวัดเชียงราย

- ก. ยุทธศาสตร์จังหวัดที่ 1 การพัฒนาขีดความสามารถในการแข่งขันด้านการค้าการลงทุน และบริการโลจิสติกส์ เชื่อมโยงกลุ่มจังหวัด กลุ่มอาเซียน+6 และ GMS
ข. ยุทธศาสตร์การพัฒนา อปท. ในเขตจังหวัดที่ 1 การพัฒนาโครงสร้างพื้นฐานและระบบโลจิสติกส์ เชื่อมโยงกลุ่มจังหวัด กลุ่มอาเซียน+6 และ GMS
ยุทธศาสตร์การพัฒนา อปท. ที่ 1 การพัฒนาเศรษฐกิจ

▶ แผนงานคณะและชุมชน

| ที่ | โครงการ | วัตถุประสงค์ | เป้าหมาย (ผลผลิตของโครงการ) | งบประมาณและที่ผ่านมา | | | ตัวชี้วัด (KPI) | ผลลัพธ์ที่คาดว่าจะได้รับ | หน่วยงาน รับผิดชอบหลัก | หน่วยงาน ที่ขอรับ เงินอุดหนุน |
|---------------------|---------------------------------|---|--------------------------------|----------------------|------------------|------------------|--|--|---------------------------|-------------------------------------|
| | | | | ปี 2561 (บาท) | ปี 2562 (บาท) | ปี 2563 (บาท) | | | | |
| 1 | โครงการขยายเขตไฟฟ้า 19 หมู่บ้าน | เพื่อให้ประชาชนมีน้ำใช้ อุปโภคบริโภคอย่างทั่วถึง | อุดหนุนให้การประปา ส่วนภูมิภาค | 10,000,000 | 10,000,000 | 10,000,000 | ร้อยละร้อยละของหมู่บ้านประจำได้มีน้ำใช้อุปโภคบริโภค | สามารถแก้ปัญหาได้ | กองช่าง | 19 หมู่บ้าน |
| 2 | โครงการขยายเขตไฟฟ้า สาธารณะตำบล | เพื่อขยายเขตไฟฟ้าในเขตเทศบาลตำบลบ้านดู่ให้มีไฟฟ้าส่องสว่างใช้อย่างทั่วถึง | อุดหนุนให้การไฟฟ้าส่วนภูมิภาค | 1,000,000 | 1,000,000 | 1,000,000 | 19 หมู่บ้านในเขตเทศบาล ต. บ้านดู่ มีการขยายเขตไฟฟ้าสาธารณะ | มีไฟฟ้าส่องสว่างอย่างเพียงพอ ประชาชนสามารถสัญจรได้อย่างปลอดภัย | กองช่าง | 19 หมู่บ้าน |
| รวมทั้งหมด 2 รายการ | | | | 11,000,000 | 11,000,000 | 11,000,000 | 11,000,000 | | | |

| ที่ | โครงการ | วัตถุประสงค์ | เป้าหมาย (ผลผลิตของโครงการ) | งบประมาณและที่ผ่านมา | | | | ตัวชี้วัด (KPI) | ผลลัพธ์ที่คาดว่าจะได้รับ | หน่วยงาน รับผิดชอบหลัก | หน่วยงาน ที่ขอรับ เงินอุดหนุน |
|-----|---------|--------------|--------------------------------|----------------------|------------------|------------------|------------------|--------------------|--------------------------|---------------------------|-------------------------------------|
| | | | | ปี 2561 (บาท) | ปี 2562 (บาท) | ปี 2563 (บาท) | ปี 2564 (บาท) | | | | |

➤ แผนงานสร้างความเข้มแข็งของชุมชน

| | | | | | | | | | | | |
|---------------------|--|---|-------------------------------------|---------|---------|---------|---------|--|---|-----------------|-------------------------------------|
| 1 | อุดหนุนกรมวิสาหกิจชุมชนในเขตตำบลบ้านดุกกลม | เพื่อเป็นการกระตุ้นให้เกษตรกรในตำบลบ้านดุกกลมใช้ภูมิปัญญาท้องถิ่นและส่งเสริมอาชีพ | กรมวิสาหกิจชุมชนในเขตตำบลบ้านดุกกลม | 150,000 | 150,000 | 150,000 | 150,000 | ประชาชนรู้จักกลุ่มวิสาหกิจชุมชนมากขึ้น | กรมวิสาหกิจชุมชนมีชื่อเสียง กระตุ้นการรวมกลุ่มพร้อมเป็นสินค้าOTOP ของตำบลและจังหวัด | สำนักปลัดเทศบาล | กรมวิสาหกิจชุมชนในเขตตำบลบ้านดุกกลม |
| รวมทั้งหมด 1 รายการ | | | | 150,000 | 150,000 | 150,000 | 150,000 | | | | |

➤ แผนงานศาสนาวัฒนธรรมและนันทนาการ

| | | | | | | | | | | | |
|---|----------------------------------|--|--|---------|---------|---------|---------|--------------------------|---|------------|--------------|
| 1 | โครงการปรับปรุงภูมิทัศน์หมู่บ้าน | เพื่อปรับปรุงภูมิทัศน์หมู่บ้านให้มีระเบียบสวยงาม เป็นที่ประทับใจของพสกนิกร | อุดหนุนคณะกรรมการหมู่บ้าน หมู่ที่ 1 - 19 | 190,000 | 190,000 | 190,000 | 190,000 | หมู่บ้านมีความสวยงามขึ้น | หมู่บ้านมีภูมิทัศน์ที่สวยงามเป็นที่ประทับใจของพสกนิกร | สำนักปลัดฯ | หมู่ที่ 1-19 |
|---|----------------------------------|--|--|---------|---------|---------|---------|--------------------------|---|------------|--------------|



| ที่ | โครงการ | วัตถุประสงค์ | เป้าหมาย (ผลผลิตของโครงการ) | งบประมาณและที่ผ่านมา | | | | ตัวชี้วัด (KPI) | ผลลัพธ์ที่คิดว่า จะได้รับ | หน่วยงาน รับผิดชอบหลัก | หน่วยงาน ที่ขอรับ เงินอุดหนุน |
|---------------------|--|--|--------------------------------|----------------------|------------------|------------------|------------------|---|---|------------------------------|-------------------------------------|
| | | | | ปี 2561 (บาท) | ปี 2562 (บาท) | ปี 2563 (บาท) | ปี 2564 (บาท) | | | | |
| 2 | โครงการดำเนินการและสนับสนุนการดำเนินงานจัดกิจกรรมของส่วนราชการและองค์กรจังหวัดเชียงราย | เพื่อส่งเสริมสนับสนุนการค้าและการจัดตั้งกิจกรรมที่อำเภอจตุรพักตรพิมานหรือสนับสนุนส่วนราชการหรือองค์กรจังหวัดเชียงราย | อุดหนุนอำเภอเมืองเชียงราย | 36,000 | 36,000 | 36,000 | 36,000 | องค์กรปกครองส่วนท้องถิ่นมีความรู้สึกผูกพันความรักและห่วงใยและภาคภูมิใจในศิลปวัฒนธรรมประเพณีที่ดีงามของท้องถิ่นตนเอง | องค์กรปกครองส่วนท้องถิ่นและประชาชนและมีความรักผูกพันมีความรักและห่วงใยและภาคภูมิใจในศิลปวัฒนธรรมประเพณีที่ดีงามของท้องถิ่นตนเอง | สำนักงานเลขาธิการสภาการศึกษา | อำเภอเมืองเชียงราย |
| รวมทั้งหมด 2 รายการ | | | | 226,000 | 226,000 | 226,000 | 226,000 | | | | |



| ที่ | โครงการ | วัตถุประสงค์ | เป้าหมาย (ผลผลิตของโครงการ) | งบประมาณและที่ผ่านมา | | | ตัวชี้วัด (KPI) | ผลลัพธ์ที่คาดว่าจะได้รับ | หน่วยงาน รับผิดชอบหลัก | หน่วยงาน ที่ขอรับ เงินอุดหนุน |
|-----|---------|--------------|--------------------------------|----------------------|------------------|------------------|--------------------|--------------------------|---------------------------|-------------------------------------|
| | | | | ปี 2561 (บาท) | ปี 2562 (บาท) | ปี 2563 (บาท) | | | | |

ก. ยุทธศาสตร์จังหวัดที่ 4 การพัฒนาทรัพยากรมนุษย์และคุณภาพชีวิต เพื่อให้ประชาชนอยู่เย็นเป็นสุข
 ข. ยุทธศาสตร์จังหวัดที่ 3 การพัฒนาการศึกษาและการสาธารณสุข

▶ แผนงานการศึกษา

| | | | | | | | | | | |
|---|--|---|--|-----------|-----------|-----------|-----------|---|-------------------------------------|---|
| 1 | อุดหนุนส่วนราชการ โครงการอาหารกลางวัน | เพื่อให้มีโรงเรียนมีคุณภาพ ร่างกายแข็งแรงสมบูรณ์ (หนังสือพัสดุ มท. 0816.2/73301) | 1. อุดหนุนอาหาร กลางวันสำหรับโรงเรียน สังกัดสำนักงาน คณะกรรมการการศึกษา ขั้นพื้นฐาน (สพฐ.) ในเขต ตต.บ้านดง จำนวน 5 แห่ง | 4,015,200 | 4,215,960 | 4,426,758 | 4,648,096 | ร้อยละร้อยละของ โรงเรียน สพฐ. ได้รับอุดหนุน อาหารกลางวันให้ เด็กมีสุขภาพ ร่างกายสมบูรณ์ แข็งแรง | นักเรียนมีร่างกาย แข็งแรงสมบูรณ์ | กองการศึกษา โรงเรียนสังคีต สพฐ. จำนวน 5 แห่ง |
|---|--|---|--|-----------|-----------|-----------|-----------|---|-------------------------------------|---|



| ที่ | โครงการ | วัตถุประสงค์ | เป้าหมาย (ผลผลิตของโครงการ) | งบประมาณและที่พัฒนา | | | | ตัวชี้วัด (KPI) | ผลลัพธ์ที่คาดว่าจะได้รับ | หน่วยงาน รับผิดชอบหลัก | หน่วยงาน ที่ขอรับ เงินอุดหนุน |
|-----|---|---|---|---------------------|------------------|------------------|------------------|--|---|---------------------------|-------------------------------------|
| | | | | ปี 2561 (บาท) | ปี 2562 (บาท) | ปี 2563 (บาท) | ปี 2564 (บาท) | | | | |
| 2 | จัดซื้อวัสดุการศึกษา (ราย หัว) สถาบันศึกษาในสังกัด เทศบาล | เพื่อให้สถานศึกษา มีสื่อ และวัสดุทางการศึกษาที่ เพียงพอในการจัดการ เรียนการสอน (ตาม หนังสือที่ขอม มท. 0816.2/ว 3301) | เพื่อให้สถานศึกษาทุก แห่ง มีสื่อและวัสดุ ทางการศึกษาที่เพียงพอ ในการจัดการเรียนการ สอน ปี 2561-2564 (210คน/ ปี) | 357,000 | 357,000 | 357,000 | 357,000 | ร้อยละร้อยละของ สถานศึกษาใน สังกัด มีสื่อที่หลาย หลายในการจัดการ เรียนการสอน ให้กับนักเรียน | 1. ครุภัณฑ์ หลากหลายใน การจัดการเรียน การสอนให้กับ นักเรียน 2. วัสดุเรียนวัสดุ ในการจัดการ เรียนการสอนที่ เพียงพอ | กองการศึกษา | ศพด. 7 แห่ง |
| 3 | โครงการอบรมเร่งต่อต้านยา เสพติด | เพื่อจัดกิจกรรมรณรงค์ ป้องกันยาเสพติดแก่ นักเรียน (ตามหนังสือที่ขอม มท. 0816.2/ว3301) | บุคลากรและนักเรียน โรงเรียนเทศบาล | 21,000 | 21,000 | 21,000 | 21,000 | ร้อยละของ บุคลากรและ นักเรียนที่ร่วม โครงการ | บุคลากรและ นักเรียนมีความ เกี่ยวกับโทษและ อันตรายของยา เสพติด | กองการศึกษา | รร.ท1 |



| ที่ | โครงการ | วัตถุประสงค์ | เป้าหมาย (ผลผลิตของโครงการ) | งบประมาณและที่ผ่านมา | | | | ตัวชี้วัด (KPI) | ผลลัพธ์ที่คาดว่าจะได้รับ | หน่วยงาน รับผิดชอบหลัก | หน่วยงาน ที่ขอรับ เงินอุดหนุน |
|-----|--|---|--|----------------------|------------------|------------------|---------------------------------------|---|--|---------------------------|-------------------------------------|
| | | | | ปี 2561 (บาท) | ปี 2562 (บาท) | ปี 2563 (บาท) | ปี 2564 (บาท) | | | | |
| 4 | โครงการพัฒนาหลักสูตร สถานศึกษา | เพื่อพัฒนาปรับปรุง หลักสูตรของสถานศึกษา ให้เหมาะสมในจัดการ เรียนการสอน (ตามหนังสือชักข้อม มท. 0816.2/ว3301) | 1.หลักสูตรปฐมวัย 2.หลักสูตรประถมศึกษา 3.หลักสูตรท้องถิ่น 4.แผนจัดประสบการณ์ สอน 5.ใบงาน | 20,000 | 20,000 | 20,000 | 20,000 | จำนวนตรงของ การปรับปรุง พัฒนาหลักสูตร | โรงเรียนมี หลักสูตร สถานศึกษาที่มี คุณภาพ | กองการศึกษา | รร.ท1 |
| 5 | โครงการเชื่อมต่อ อินเทอร์เน็ตความเร็วสูง ในสถานศึกษา | เพื่อเชื่อมต่อและบริการ อินเทอร์เน็ตความเร็วสูง แก่ครู นักเรียนและ ปกครอง (หนังสือ ชักข้อม มท.0816.2/ว 3301) | ครู นักเรียนและ ปกครอง | 20,000 | 20,000 | 20,000 | ร้อยละของครู นักเรียนและ ปกครอง | ครู นักเรียนและ ปกครองได้รับ ความสะดวกใน ค้นหาและ ติดต่อสื่อสารผ่าน เครือข่าย อินเทอร์เน็ต ความเร็วสูง | กองการศึกษา | รร.ท1 | |



| ที่ | โครงการ | วัตถุประสงค์ | เป้าหมาย (ผลผลิตของโครงการ) | งบประมาณและที่ผ่านมา | | | | ตัวชี้วัด (KPI) | ผลลัพธ์ที่คาดว่าจะได้รับ | หน่วยงาน รับผิดชอบหลัก | หน่วยงาน ที่ขอรับ เงินอุดหนุน |
|-----|------------------------------------|--|---|----------------------|------------------|------------------|------------------|--|--|---------------------------|-------------------------------------|
| | | | | ปี 2561 (บาท) | ปี 2562 (บาท) | ปี 2563 (บาท) | ปี 2564 (บาท) | | | | |
| 6 | โครงการเรียนดีเรียนฟรี 15 ปี | 1. เพื่อรับอุดหนุนเงินตาม นโยบายรัฐบาลและนำมา แจกจ่ายตามแผนเรียน (ค่าจัดการศึกษารายหัว ค่าหนังสือ ค่าอุปกรณ์การ เรียน, ค่าอุปกรณ์การเรียน, เครื่องแบบนักเรียน, ค่า กิจกรรมพัฒนาคุณภาพ นักเรียน) (ตามหนังสือข้อต่อ มท. 0816.2/ร.3301) | นักเรียน รร.ท1 ปี 2561 (อ.187 คน) ปี 2562 (อ.187 คน .ประมาณ 80 คน) ปี 2562 (อ.187 คน .ประมาณ 160 คน) ปี 2562 (อ.187 คน .ประมาณ 240 คน) | 529,210 | 829,610 | 1,130,010 | 1,430,410 | ร้อยละของ นักเรียนที่ได้รับ การอุดหนุน ค่าใช้จ่ายใน โครงการฯ | นักเรียนได้รับ สวัสดิการและ การช่วยเหลือจาก รัฐในการศึกษา | กองการศึกษา | เงินอุดหนุน รร.ท1 |
| 7 | โครงการพัฒนาบุคลากร ทางการศึกษา | 1. เพื่อส่งเสริมและพัฒนา ศักยภาพของบุคลากรทาง การศึกษาในโรงเรียน | บุคลากรทางการศึกษา ในสถานศึกษาทุกคน | 21,000 | 21,000 | 21,000 | 21,000 | จำนวนของ บุคลากรทางการ ศึกษา | บุคลากรทางการ ศึกษาของโรงเรียน ได้รับการพัฒนา ศักยภาพและ วิชาชีพ | กองการศึกษา | รร.ท1 |



| ที่ | โครงการ | วัตถุประสงค์ | เป้าหมาย (ผลผลิตของโครงการ) | งบประมาณและที่ผ่านมา | | | | ตัวชี้วัด (KPI) | ผลลัพธ์ที่คาดว่าจะได้รับ | หน่วยงาน รับผิดชอบหลัก | หน่วยงาน ที่ขอรับ เงินอุดหนุน |
|-----|--|---|---|----------------------|------------------|------------------|--|---|--------------------------|---------------------------|-------------------------------------|
| | | | | ปี 2561 (บาท) | ปี 2562 (บาท) | ปี 2563 (บาท) | ปี 2564 (บาท) | | | | |
| 8 | โครงการพัฒนาแหล่งเรียนรู้ | 1. เพื่อพัฒนาแหล่งเรียนรู้ในสถานศึกษา (ตามหนังสือช็อกซ์ มท. 0816.2/ว3301) | แหล่งเรียนรู้ในโรงเรียน | 50,000 | 50,000 | 50,000 | 50,000 | จำนวนแหล่งเรียนรู้โรงเรียนที่มีแหล่งการเรียนรู้ที่เอื้อต่อการเรียนรู้อะไรและการจัดกิจกรรมการเรียนการสอน | กองการศึกษา | รร.ท1 | |
| 9 | โครงการค้ำอาหาร ศพด. ในสังกัดเทศบาลตำบลบ้านด | 1. เพื่อบริการอาหารกลางวันแก่นักเรียนใน ศพด. (ตามหนังสือช็อกซ์ มท. 0816.2/ว3301) | นักเรียนได้รับบริการอาหารกลางวันตลอดปี การศึกษา คนละ 20 บาท x 260 วัน ปี 2561-2564 (210คน/ปี) | 1,092,000 | 1,092,000 | 1,092,000 | ร้อยละของนักเรียนที่ได้ได้รับการบริการอาหารกลางวัน | นักเรียนมีร่างกายแข็งแรงสมบูรณ์ | กองการศึกษา | ศพด. 7 แห่ง | |
| 10 | โครงการจัดทำอาหารกลางวันในสถานศึกษา | 1. เพื่อบริการอาหารกลางวันแก่นักเรียนโรงเรียนเทศบาล ๑ ำเภอเมือง (ตามหนังสือช็อกซ์ มท. 0816.2/ว3301) | นักเรียนได้รับบริการอาหารกลางวันตลอดปี การศึกษา คนละ 20 บาท x 200 วัน | 948,000 | 960,000 | 1,160,000 | ร้อยละของนักเรียนที่ได้ได้รับการบริการอาหารกลางวัน | นักเรียนมีร่างกายแข็งแรงสมบูรณ์ | กองการศึกษา | รร.ท1 | |
| 11 | โครงการพัฒนาห้องสมุดโรงเรียน | 1. เพื่อพัฒนาปรับปรุงสภาพและบรรยากาศภายในห้องสมุดโรงเรียน (ตามหนังสือช็อกซ์ มท. 0816.2/ว3301) | 1. หนังสือเสริมสร้างพัฒนาการอ่านและการเรียนรู้ระดับชั้นอนุบาล-ประถมศึกษา | 100,000 | 100,000 | 100,000 | จำนวนหนังสือ | โรงเรียนมีห้องสมุดที่ได้มาตรฐานรองรับการจัดการศึกษา | กองการศึกษา | รร.ท1 | |

| ที่ | โครงการ | วัตถุประสงค์ | เป้าหมาย (ผลผลิตของโครงการ) | งบประมาณและที่ผ่านมา | | | | ตัวชี้วัด (KPI) | ผลลัพธ์ที่คาดว่าจะได้รับ | หน่วยงาน รับผิดชอบหลัก | หน่วยงาน ที่ขอรับ เงินอุดหนุน |
|-----|---|--|--------------------------------|----------------------|------------------|------------------|------------------|-------------------------------------|---|---------------------------|-------------------------------------|
| | | | | ปี 2561 (บาท) | ปี 2562 (บาท) | ปี 2563 (บาท) | ปี 2564 (บาท) | | | | |
| 12 | โครงการพัฒนาโดยใช้โรงเรียนเป็นฐาน (SBMLD) | 1.เพื่อพัฒนาการศึกษาโดยใช้โรงเรียนเป็นฐาน (ตามหนังสือข้อม มท. 0816.2/ว3301) | นักเรียน รร.ท1 | 500,000 | 500,000 | 500,000 | 500,000 | ร้อยละของนักเรียนที่เข้าร่วมโครงการ | นักเรียนได้รับการพัฒนาคุณภาพตามอัจฉริยภาพของตนเอง | กองการศึกษา | เงินอุดหนุน รร.ท1 |
| 13 | โครงการจัดทำแผนพัฒนาการศึกษา (โครงการส่งเสริมองค์การปกครองส่วนท้องถิ่นจัดทำแผนพัฒนาการศึกษาตั้งแต่ระดับสถานศึกษา) | 1.เพื่อจัดทำแผนโดยชุมชนมีส่วนร่วม 2.เพื่อจัดอบรมให้ความรู้แก่ผู้เกี่ยวข้องเกี่ยวกับแผนพัฒนาการศึกษาของโรงเรียน 3.เพื่อเข้าร่วมประกวดโครงการส่งเสริมฯ (ตามหนังสือข้อม มท. 0816.2/ว3301) | แผนพัฒนาการศึกษา | 50,000 | 50,000 | 50,000 | 50,000 | แผนพัฒนา การศึกษากำหนด 3 เล่ม | โรงเรียนมีแผนพัฒนา การศึกษาเพื่อใช้ เป็นแนวทางใน การจัดการและ พัฒนาการศึกษา | กองการศึกษา | รร.ท1 |
| 14 | โครงการส่งเสริมกิจกรรมรักการอ่านในสถานศึกษา อบท | เพื่อส่งเสริมการจัดกิจกรรมรักการอ่านในสถานศึกษา (ตามหนังสือข้อม มท. 0816.2/ว3301) | นักเรียนโรงเรียนท1 | 50,000 | 50,000 | 50,000 | 50,000 | ร้อยละของนักเรียนที่ร่วมโครงการ | นักเรียนรักการอ่านและมีเจตคติที่ดีต่อการอ่านและการเรียนรู้ | กองการศึกษา | รร.ท1 |

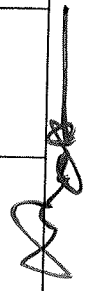

| ที่ | โครงการ | วัตถุประสงค์ | เป้าหมาย (ผลผลิตของโครงการ) | งบประมาณและที่ผ่านมา | | | | ตัวชี้วัด (KPI) | ผลลัพธ์ที่คาดว่าจะได้รับ | หน่วยงานรับผิดชอบหลัก | หน่วยงานที่ได้รับมอบหมาย |
|-----|--|--|---|----------------------|---------------|---------------|---------------|---|---|-----------------------|----------------------------|
| | | | | ปี 2561 (บาท) | ปี 2562 (บาท) | ปี 2563 (บาท) | ปี 2564 (บาท) | | | | |
| 15 | โครงการสนับสนุนด้านวิชาการ | เพื่อให้นักเรียนมีโอกาสร่วมเรียนเกี่ยวกับวันสำคัญทางศาสนาและเรียนรู้วิถีปฏิบัติที่ดี | จัดให้มีการทำบุญตักบาตรข้าวสารอาหารแห้งฯ | 2,000 | 2,000 | 2,000 | 2,000 | ร้อยละของนักเรียนและครูที่เข้าร่วมโครงการ | นักเรียนและบุคลากรได้มีส่วนร่วมในการทำบุญ | กองการศึกษา | กองการศึกษา ศพด.ปาล์มโกโก้ |
| 16 | โครงการส่งเสริมคุณธรรมจริยธรรมในศูนย์พัฒนาเด็กเล็ก | เพื่อปลูกฝังคุณธรรมจริยธรรมให้แก่เด็กนักเรียนตั้งแต่เยาว์วัย | จัดกิจกรรมที่ส่งเสริมคุณธรรม จริยธรรมให้แก่เด็กในศพด. | 1,000 | 1,000 | 1,000 | 1,000 | ร้อยละของนักเรียนและครูที่เข้าร่วมโครงการ | นักเรียนมีคุณธรรม จริยธรรมที่ดีงาม | กองการศึกษา | ศพด.ปาล์มโกโก้ |
| 17 | โครงการเรียนนอกสถานที่ (ศึกษาแหล่งเรียนรู้) | เพื่อให้นักเรียนได้รับความสนุกสนานจากแหล่งเรียนรู้ | นักเรียนทุกคนภาคเรียนและ 1 ครั้ง | 5,000 | 5,000 | 5,000 | 5,000 | ร้อยละของนักเรียนและครูที่เข้าร่วมโครงการ | นักเรียนได้มีโอกาสเรียนนอกสถานที่ | กองการศึกษา | ศพด.ปาล์มโกโก้ |
| 18 | โครงการส่งเสริมการทำวิจัยในชั้นเรียน | เพื่อเข้า/จัดอบรม/ส่งเสริมสนับสนุนให้ครูใช้กระบวนการทางวิจัยแก้ปัญหาเด็กนักเรียน | ครูโรงเรียน พ.1ฯ | 10,000 | 10,000 | 10,000 | 10,000 | ร้อยละของครูที่เข้าร่วมโครงการ | ครูมีทักษะและความรู้ในการใช้กระบวนการวิจัยแก้ปัญหาของเด็ก | กองการศึกษา | รร.ท1 |



| ที่ | โครงการ | วัตถุประสงค์ | เป้าหมาย (ผลผลิตของโครงการ) | งบประมาณและที่ผ่านมา | | | | ตัวชี้วัด (KPI) | ผลลัพธ์ที่คาดว่าจะ จะได้รับ | หน่วยงาน รับผิดชอบหลัก | หน่วยงาน ที่ขอรับ เงินอุดหนุน |
|-----|--------------------------------------|--|--------------------------------|----------------------|------------------|------------------|------------------|---|--|---------------------------|-------------------------------------|
| | | | | ปี 2561 (บาท) | ปี 2562 (บาท) | ปี 2563 (บาท) | ปี 2564 (บาท) | | | | |
| 19 | โครงการแข่งขันทักษะ วิชาการ | เพื่อเปิดโอกาสให้นักเรียน ได้มีเวทีในการแสดง ความสามารถและส่งเสริม ผลเรียนตามศักยภาพ | นักเรียนโรงเรียนเทศบาล 1 | 50,000 | 50,000 | 50,000 | 50,000 | ร้อยละของ นักเรียนและครูที่ เข้าร่วมโครงการ | นักเรียนได้รับการ สนับสนุนและ ส่งเสริมตาม ศักยภาพ | กองการศึกษา | รร.ท.1 |
| 20 | โครงการกีฬาสัมพันธ์ ภายในโรงเรียน | 1. เพื่อสัมพันธ์อันดีระหว่าง ครู นักเรียน และ ปกครอง 2. เพื่อให้ นักเรียนมีความสุข 3. เพื่อให้นักเรียนมีทักษะ กีฬาเบื้องต้น | ครู นักเรียน ปกครอง ชุมชน | 45,000 | 45,000 | 50,000 | 55,000 | ร้อยละของ นักเรียนและครูที่ เข้าร่วมโครงการ | นักเรียนได้รับการ สนับสนุนและ ส่งเสริมตาม ศักยภาพ | กองการศึกษา | รร.ท.1 |

| ที่ | โครงการ | วัตถุประสงค์ | เป้าหมาย (ผลผลิตของโครงการ) | งบประมาณและที่ผ่านมา | | | | ตัวชี้วัด (KPI) | ผลลัพธ์ที่คาดว่าจะได้รับ | หน่วยงาน รับผิดชอบหลัก | หน่วยงาน ที่ขอรับ เงินอุดหนุน |
|-----|--------------------|--|--------------------------------|----------------------|------------------|------------------|------------------|---|--|---------------------------|-------------------------------------|
| | | | | ปี 2561 (บาท) | ปี 2562 (บาท) | ปี 2563 (บาท) | ปี 2564 (บาท) | | | | |
| 21 | โครงการค่ายลูกเสือ | 1. เพื่อส่งเสริม ความสามารถและการ แสดงออกของเด็กปฐมวัย อย่างเต็มศักยภาพ 2. ส่งเสริมความร่วมมือใน การจัดการศึกษาและ พัฒนาปฐมวัยระหว่าง บ้านและโรงเรียน 3. ส่งเสริมให้ครูสามารถ จัดกิจกรรมการเรียนรู้ เพื่อพัฒนาเด็กได้ หลากหลายมีประสิทธิภาพ | นักเรียนที่เข้าร่วม โครงการ | 10,000 | 10,000 | 10,000 | 10,000 | ร้อยละของ นักเรียนและครูที่ เข้าร่วมโครงการ | นักเรียนได้รับการ สนับสนุนและ ส่งเสริมตาม ศักยภาพ | กองการศึกษา | รร.ท1 |



| ที่ | โครงการ | วัตถุประสงค์ | เป้าหมาย (ผลผลิตของโครงการ) | งบประมาณและที่ผ่านมา | | | | ตัวชี้วัด (KPI) | ผลผลิตที่คาดว่าจะได้รับ | หน่วยงาน รับผิดชอบหลัก | หน่วยงาน ที่ขอรับ เงินอุดหนุน |
|-----|------------------------------|--|---|----------------------|------------------|------------------|------------------|---|--|---------------------------|--|
| | | | | ปี 2561 (บาท) | ปี 2562 (บาท) | ปี 2563 (บาท) | ปี 2564 (บาท) | | | | |
| 22 | โครงการเข้าค่าย English Camp | 1. เพื่อให้เด็กเรียนได้ เรียนรู้ประสบการณ์จริง 2. เพื่อให้เด็กเรียนรู้ทักษะ การสื่อสารสนทนา ภาษาอังกฤษ 3. ส่งเสริมให้ครูและ นักเรียนมีปฏิสัมพันธ์และ คนคุยกับเจ้าของภาษา 4. เพื่อให้เด็กเรียนรู้วิธี แสดงออกทางภาษา | 1) นักเรียนที่เข้าร่วมเข้า ค่าย English Camp | 30,000 | 30,000 | 30,000 | 30,000 | ร้อยละของ นักเรียนและครูที่ เข้าร่วมโครงการ | นักเรียนใน โรงเรียนมีทักษะ สื่อสารสนทนา ภาษาอังกฤษและ มีผลสัมฤทธิ์ ทางการเรียนใน ระดับดี | กองการศึกษา | หน่วยงาน ที่ขอรับ เงินอุดหนุน รร.ท๑ |
| 23 | โครงการวันวิทยาศาสตร์ | 1. เพื่อจัดกิจกรรมส่งเสริม นักเรียนเกิดการเรียนรู้ และพัฒนาทักษะทาง วิทยาศาสตร์ 2. เพื่อนักเรียนร่วมงาน วันวิทยาศาสตร์ | นักเรียนที่เข้าร่วม โครงการ | 25,000 | 25,000 | 25,000 | 25,000 | ร้อยละของ นักเรียนและครูที่ เข้าร่วมโครงการ | นักเรียนได้รับการ สนับสนุนและ ส่งเสริมตาม ศักยภาพ | กองการศึกษา | รร.ท1 |



| ที่ | โครงการ | วัตถุประสงค์ | เป้าหมาย (ผลผลิตของโครงการ) | งบประมาณและที่ผ่านมา | | | | ตัวชี้วัด (KPI) | ผลลัพธ์ที่คาดว่าจะได้รับ | หน่วยงาน รับผิดชอบหลัก | หน่วยงาน ที่ขอรับ เงินอุดหนุน |
|-----|--|--|------------------------------------|----------------------|------------------|------------------|------------------|---|--|---------------------------|-------------------------------------|
| | | | | ปี 2561 (บาท) | ปี 2562 (บาท) | ปี 2563 (บาท) | ปี 2564 (บาท) | | | | |
| 24 | โครงการจัดการศึกษาขั้นพื้นฐานระดับประถมศึกษา | 1.เพื่อขยายชั้นเรียนรองรับนักเรียนทั้งจบการศึกษาในระดับปฐมวัย 2.เพื่อสนองความต้องการการขยายชั้นเรียนระดับประถมศึกษาของ ชนบทรอง | 1)นักเรียน 2)หลักสูตรประถมศึกษา | 25,000 | | | | ร้อยละของ นักเรียนที่เข้าร่วม โครงการ | 1.นักเรียนสามารถ เข้าศึกษาต่อใน ระดับชั้น ประถมศึกษาใน สถานศึกษาเดิม 2.สมัครรอเกิด ความพึงพอใจใน การจัดการศึกษา | กองการศึกษา | รร.ท1 |
| 25 | โครงการอยู่สอนหลาน | เพื่อจัดกิจกรรมส่งเสริมการเรียนรู้ของนักเรียนร่วมกับบุคคลภายนอกโรงเรียนที่มีความ ความสามารถ | นักเรียนที่เข้าโครงการ | 15,000 | 15,000 | 15,000 | 15,000 | ร้อยละของ นักเรียนและครูที่ เข้าร่วมโครงการ | นักเรียนได้รับการสนับสนุนและส่งเสริมตามศักยภาพ | กองการศึกษา | รร.ท1 |



| ที่ | โครงการ | วัตถุประสงค์ | เป้าหมาย (ผลผลิตของโครงการ) | งบประมาณและที่ผ่านมา | | | | ตัวชี้วัด (KPI) | ผลลัพธ์ที่คาดว่าจะได้รับ | หน่วยงาน รับผิดชอบหลัก | หน่วยงาน ที่ขอรับ เงินอุดหนุน |
|-----|---|---|-----------------------------------|----------------------|------------------|------------------|------------------|--------------------------------|--------------------------|---------------------------|-------------------------------------|
| | | | | ปี 2561 (บาท) | ปี 2562 (บาท) | ปี 2563 (บาท) | ปี 2564 (บาท) | | | | |
| 26 | โครงการเกษตรเพื่อ อาหารกลางวันตามแนว พระราชดำริ | 1.เพื่อฝึกทักษะและ ประสบการณ์การเลี้ยงนร วิชาที่เกษตรกรรม ตาม แนวพระราชดำริ เกษตร ทฤษฎีใหม่ พระบาทสมเด็จพระ เจ้าอยู่หัว รัชกาลที่ 9 2.เพื่อปลูกฝังให้นักเรียนมี นิสัยรักการทำงาน ซื่อ ประหยัดอดทน รับผิดชอบต่อ และศรัทธาใน อาชีพสุจริต | อุดหนุนโรงเรียนบ้าน โป่งพระบาท | 50,000 | 50,000 | 50,000 | 50,000 | ร้อยละของ ผลเข้าร่วมโครงการ | กองการศึกษา | โรงเรียนโป่ง พระบาท | |
| 27 | โครงการพัฒนาศักยภาพ โรงเรียนโรงเรียนบ้านข้าวแตร | 1.เพื่อยกระดับผลสัมฤทธิ์ ทางการเรียนให้สูงขึ้น 2.เพื่อพัฒนาระบบการ จัดการเรียนรู้ให้ สอดคล้องกับเจตนาารมณ์ ของหลักสูตร 3.เพื่อให้สื่อที่มีคุณภาพ และเพียงพอ | อุดหนุนโรงเรียนบ้านข้าว แตร | 50,000 | 50,000 | 50,000 | 50,000 | ร้อยละของ ผลเข้าร่วมโครงการ | กองการศึกษา | โรงเรียนข้าว แตร | |

| ที่ | โครงการ | วัตถุประสงค์ | เป้าหมาย (ผลผลิตของโครงการ) | งบประมาณและที่ผ่านมา | | | | ตัวชี้วัด (KPI) | ผลสัมฤทธิ์ที่คาดว่าจะได้รับ | หน่วยงาน รับผิดชอบหลัก | หน่วยงาน ที่ขอรับ เงินอุดหนุน |
|-----|--|--|----------------------------------|----------------------|------------------|------------------|------------------|--|-----------------------------|-------------------------------------|-------------------------------------|
| | | | | ปี 2561 (บาท) | ปี 2562 (บาท) | ปี 2563 (บาท) | ปี 2564 (บาท) | | | | |
| 28 | โครงการพัฒนาศักยภาพ โรงเรียนโรงเรียนบ้านป่าสัก ไถ่ | 1. เพื่อยกระดับผลสัมฤทธิ์ ทางการเรียนให้สูงขึ้น 2. เพื่อพัฒนาระบบการ จัดการเรียนรู้อให้ สอดคล้องกับเจตนาฯ ของหลักสูตร 3. เพื่อให้มีสื่อที่มีคุณภาพ และเพียงพอ | อุดหนุนโรงเรียนบ้านป่า สักไถ่ | 50,000 | 50,000 | 50,000 | 50,000 | ร้อยละของ ผลสัมฤทธิ์ทางการ เรียนที่สูงขึ้น | กองการศึกษา | เงินอุดหนุน รร.บ้านป่าสัก ไถ่ | |
| 29 | โครงการพัฒนาศักยภาพ โรงเรียนโรงเรียนบ้าน (สหราษฎร์พัฒนา) | 1. เพื่อยกระดับผลสัมฤทธิ์ ทางการเรียนให้สูงขึ้น 2. เพื่อพัฒนาระบบการ จัดการเรียนรู้อให้ สอดคล้องกับเจตนาฯ ของหลักสูตร 3. เพื่อให้มีสื่อที่มีคุณภาพ และเพียงพอ | อุดหนุนโรงเรียนบ้าน นาค | 300,000 | 300,000 | 300,000 | 300,000 | ร้อยละของ ผลสัมฤทธิ์ทางการ เรียนที่สูงขึ้น | กองการศึกษา | รร.บ้าน นาค | |



| ที่ | โครงการ | วัตถุประสงค์ | เป้าหมาย (ผลผลิตของโครงการ) | งบประมาณและที่ผ่านมา | | | | ตัวชี้วัด (KPI) | ผลลัพธ์ที่คาดว่าจะได้รับ | หน่วยงาน รับผิดชอบหลัก | หน่วยงาน ที่ขอรับ เงินอุดหนุน |
|-----|--|---|--|----------------------|------------------|------------------|------------------|---------------------------------|---|---------------------------|-------------------------------------|
| | | | | ปี 2561 (บาท) | ปี 2562 (บาท) | ปี 2563 (บาท) | ปี 2564 (บาท) | | | | |
| 30 | โครงการจัดการแข่งขัน กีฬาฟุตบอล 7 คน ด่านยา เสพติด | 1. เพื่อเป็นการฝึกให้ นักเรียนมีผู้มีความรู้ด้าน สารเสพติดและให้นักเรียน แกนนำในการรณรงค์การ ป้องกันและแก้ไขยาเสพติด ติดภายในสถานศึกษาของ ตนเอง | อุดหนุนโรงเรียนบ้านต. (สหราษฎร์พัฒนาต.) | 5,000 | 5,000 | 5,000 | 5,000 | ร้อยละของ ผู้เข้าร่วมโครงการ | นักเรียนมีความ ศรัทธาธรรมและ ห่างไกลจาก เสพติดและอบาย มุข ฯ | กองการศึกษา | รร.บ้านต. |



| ที่ | โครงการ | วัตถุประสงค์ | เป้าหมาย (ผลผลิตของโครงการ) | งบประมาณและที่ผ่านมา | | | | ตัวชี้วัด (KPI) | ผลสัมฤทธิ์คาดว่าจะได้รับ | หน่วยงาน รับผิดชอบหลัก | หน่วยงาน ที่ขอรับ เงินอุดหนุน |
|-----|--|--|--------------------------------|----------------------|------------------|------------------|------------------|--------------------------------|--|---------------------------|-------------------------------------|
| | | | | ปี 2561 (บาท) | ปี 2562 (บาท) | ปี 2563 (บาท) | ปี 2564 (บาท) | | | | |
| 31 | โครงการอบรมนักเรียน แกนนำเพื่อโรงเรียน ปลอดแอลกอฮอล์ | 1.เพื่อปลูกฝังให้นักเรียน เกิดความตระหนักถึงโทษ และพิษภัยร้ายของ เครื่องดื่มแอลกอฮอล์ ต่างๆ 2.เพื่อให้นักเรียนสร้าง ค่านิยมจิตสำนึกทางที่ดีใน การอยู่ร่วมกัน และมี ทักษะในการปฏิบัติ 3.เพื่อเป็นการสร้าง นักเรียนแกนนำในการ ร่วมมือกันจัดกิจกรรม รณรงค์ให้โรงเรียนเป็น เขตปลอดแอลกอฮอล์ | อุดหนุนโรงเรียนบ้านดา | 5,000 | | | | ร้อยละของ ผลเข้าร่วมโครงการ | นักเรียนแกนนำ มีการจัดกิจกรรม าเพื่อให้โรงเรียน เป็นเขตปลอด แอลกอฮอล์ สามารถพัฒนา ทักษะทางด้าน คุณธรรม จริยธรรมอย่าง สม่ำเสมอ ตลอด ทั้งจัดการใช้เวลา ว่างให้เป็น ประโยชน์ ห่างไกลจาก ปัญหาเสพยา สามารถนำไป ประยุกต์ใช้ในชีวิต ได้ | กองการศึกษา | รร.บ้านด |



| ที่ | โครงการ | วัตถุประสงค์ | เป้าหมาย (ผลผลิตของโครงการ) | งบประมาณและที่ผ่านมา | | | | ตัวชี้วัด (KPI) | ผลลัพธ์ที่คาดว่าจะ จะได้รับ | หน่วยงาน รับผิดชอบหลัก | หน่วยงาน ที่ขอรับ เงินอุดหนุน |
|-----|---|---|--------------------------------|----------------------|------------------|------------------|------------------|---|---|---------------------------|---|
| | | | | ปี 2561 (บาท) | ปี 2562 (บาท) | ปี 2563 (บาท) | ปี 2564 (บาท) | | | | |
| 32 | โครงการอบรมนักเรียน แกนนำลูกเสือด้านยาเสพติด | เพื่อเป็นการเสริมสร้างให้นักเรียนที่เป็นแกนนำ ลูกเสือด้านยาเสพติดทุก คน ได้ตระหนักถึงโทษ และพิษภัยร้ายมหันต์ของ ยาเสพติดได้ | อุดหนุนโรงเรียนบ้านตา | 3,000 | | | | ร้อยละของ ผลเข้าร่วมโครงการ | นักเรียนแกนนำ ทำการรณรงค์ ป้องกันและแก้ไข ปัญหายาเสพติด ภายในโรงเรียน ของตนเองได้เป็น อย่างดี | กองการศึกษา | หน่วยงาน ที่ขอรับ เงินอุดหนุน รร.บ้านต |
| 33 | โครงการส่งเสริมคุณภาพ ชีวิตสูงอายุตำบลบ้านด | เพื่อส่งเสริมคุณภาพชีวิต สูงอายุตำบลบ้านด | สูงอายุตำบลบ้านด | 400,000 | 400,000 | 400,000 | 400,000 | ร้อยละ 80 ของ ผลสูงอายุตำบล บ้านดมีคุณภาพ ชีวิตที่ดีขึ้น พอใจ | ผลสูงอายุตำบล บ้านดมีคุณภาพ ชีวิตที่ดีขึ้น | กองการศึกษา | พระเมรุสงฆ์ |



| ที่ | โครงการ | วัตถุประสงค์ | เป้าหมาย (ผลผลิตของโครงการ) | งบประมาณและที่ผ่านมา | | | | ตัวชี้วัด (KPI) | ผลลัพธ์ที่คาดว่าจะ จะได้รับ | หน่วยงาน รับผิดชอบหลัก | หน่วยงาน ที่ขอรับ เงินอุดหนุน |
|-----|--|--|--------------------------------|----------------------|------------------|------------------|------------------|--|--------------------------------|---------------------------|-------------------------------------|
| | | | | ปี 2561 (บาท) | ปี 2562 (บาท) | ปี 2563 (บาท) | ปี 2564 (บาท) | | | | |
| 34 | โครงการใส่ใจผู้สูงอายุ บ้านดอยงิ้วพัฒนาและ มีความสุข | 1.เพื่อส่งเสริมผู้สูงอายุมี แหล่งเรียนรู้ในสิ่งที่ต่างที่ ยังไม่เคย 2.เพื่อให้ผู้สูงอายุที่มี ความริในประเพณีต่างๆ ในกลมต่างๆ ได้นำความร ออกมามีประโยชน์ให้ที่ยัง ไม่ร 3.เพื่อความสามัคคี ในหมู่คณะที่ต่อกัน 4. เป็นตัวอย่างที่ดีแก่ ลูกหลานและเยาวชนอีก ด้วย | อุดหนุนรร.ผู้สูงอายุ | 600,000 | 600,000 | 600,000 | 600,000 | ร้อยละ 80 ของ ผู้สูงอายุตำบล บ้านดอยงิ้ว พอใจ | กองการศึกษา | รร.ดอยงิ้ว | |
| 35 | โครงการนักเรียนแกนนำ โรงเรียนปออดบุตร | 1.เพื่อปลูกฝังให้นักเรียน ทางไม่กลายกยาเสพติด 2.เพื่อให้นักเรียนรู้จักโทษ และภัยของบุหรี่ | อุดหนุนกรมโรงเรียน บ้านดอ | 30,000 | 30,000 | 30,000 | 30,000 | ร้อยละ 80 ของ ผู้เข้าร่วมโครงการ มีความพึงพอใจ | กองการศึกษา | กรมโรงเรียน บ้านดอ | |



| ที่ | โครงการ | วัตถุประสงค์ | เป้าหมาย (ผลผลิตของโครงการ) | งบประมาณและที่ผ่านมา | | | | ตัวชี้วัด (KPI) | ผลลัพธ์ที่คาดว่าจะได้รับ | หน่วยงาน รับผิดชอบหลัก | หน่วยงาน ที่ขอรับ เงินอุดหนุน |
|----------------------|---|--|--------------------------------|----------------------|------------------|------------------|------------------|--|---|---------------------------|-------------------------------------|
| | | | | ปี 2561 (บาท) | ปี 2562 (บาท) | ปี 2563 (บาท) | ปี 2564 (บาท) | | | | |
| 36 | โครงการพัฒนาศูนย์การเรียนรู้โรงเรียนบ้านโป่งน้ำตก | 1. เพื่อยกระดับผลสัมฤทธิ์ทางการเรียนรู้ให้สูงขึ้น 2. เพื่อพัฒนาระบบการจัดการเรียนรู้ให้สอดคล้องกับเจตนาารมณ์ของหลักสูตร 3. เพื่อให้มีสื่อที่มีคุณภาพและเพียงพอ | อุดหนุนโรงเรียนบ้านโป่งน้ำตก | 50,000 | 50,000 | 50,000 | 50,000 | ร้อยละ 80 ของ ผู้เข้าร่วมโครงการ มีความพึงพอใจ | นักเรียนมี ผลสัมฤทธิ์ทางการ เรียนที่สูงขึ้น | กองการศึกษา | รร.บ้านโป่ง น้ำตก |
| รวมทั้งหมด 36 รายการ | | | | 9,534,410 | 10,014,570 | 10,730,768 | 11,457,506 | | | | |

➤ แผนงานสาธารณสุข

| | | | | | | | | | | | |
|---|--|---|------------------------------------|---------|---------|---------|---------|--|---|------------------|---------------------------------------|
| 1 | โครงการอุดหนุน อสม. ตำบลบ้าน จำนวน 19 หมู่บ้าน | อสม.มีงบประมาณในการ ให้บริการประชาชน | อุดหนุนให้อสม. ทั้ง 19 หมู่บ้าน | 285,000 | 285,000 | 285,000 | 285,000 | ร้อยละร้อยของ อสม. ทั้ง 19 หมู่บ้านได้รับการ สนับสนุน | ประชาชนตำบล บ้านได้รับบริการ ดูแลด้านสุขภาพ | กอง สาธารณสุข | อสม.ตำบล บ้าน จำนวน 19 หมู่บ้าน |
|---|--|---|------------------------------------|---------|---------|---------|---------|--|---|------------------|---------------------------------------|



| ที่ | โครงการ | วัตถุประสงค์ | เป้าหมาย (ผลผลิตของโครงการ) | งบประมาณและที่ผ่านมา | | | | ตัวชี้วัด (KPI) | ผลสัมฤทธิ์ที่คาดว่าจะได้รับ | หน่วยงาน รับผิดชอบหลัก | หน่วยงาน ที่ขอรับ เงินอุดหนุน |
|---------------------|---|--|---|----------------------|------------------|------------------|------------------|---|-----------------------------|---|-------------------------------------|
| | | | | ปี 2561 (บาท) | ปี 2562 (บาท) | ปี 2563 (บาท) | ปี 2564 (บาท) | | | | |
| 2 | โครงการกำจัดกากหมัก เพื่อลดจำนวนสุนัขและ แมลงที่เป็นสัตว์พาหะของ โรคพิษสุนัขบ้าในสุนัข และแมลงไม่มีเจ้าของใน พื้นที่จังหวัดเชียงราย ปีงบประมาณ 2561 | เพื่อรณรงค์ป้องกันและ ควบคุมพิษสุนัขบ้าในเขต เทศบาลตำบลบ้านดงไม้ มีการระบาด | ครอบครัวพื้นที่ 19 หมู่บ้านไม่เกิดโรคพิษ สุนัขบ้า | 5,000 | 5,000 | 5,000 | | ร้อยละร้อยละ ประชาชนที่ได้รับ ข้อมูลเกี่ยวกับโรค พิษสุนัขบ้า | กอง สาธารณสุขฯ | เงินอุดหนุน บุคคล จังหวัด เชียงราย | |
| รวมทั้งหมด 2 รายการ | | | | 290,000 | 290,000 | 290,000 | 285,000 | | | | |

➤ แผนงานสังคมสงเคราะห์

| | | | | | | | | | | |
|---|---|--|-------------|---------|---------|---------|---------|--|------------|--|
| 1 | อุดหนุนเครือข่ายกลม/ ชมรมผู้สูงอายุตำบลบ้านด ง | เพื่อให้กลม/ชมรมได้ ดำเนินกิจกรรมตาม โครงการ | 1 กลม/ชมรม | 100,000 | 100,000 | 100,000 | 100,000 | กลมได้ดำเนิน กิจกรรมสำเร็จ พร้อมรายงานผล | สำนักปลัดฯ | เครือข่าย กลม/ชมรม ผู้สูงอายุ ตำบลบ้านด |
| 2 | อุดหนุนกลม/ชมรม ผู้สูงอายุ หมู่ที่ 1-19 ตำบลบ้านด | เพื่อให้กลม/ชมรมได้ ดำเนินกิจกรรมตาม โครงการ | 19 หมู่บ้าน | 380,000 | 380,000 | 380,000 | 380,000 | กลมได้ดำเนิน กิจกรรมสำเร็จ พร้อมรายงานผล | สำนักปลัดฯ | กลม/ชมรม ผู้สูงอายุ หมู่ที่ 1-19 ตำบล บ้านด |
| 3 | อุดหนุนกลมพัฒนาสตรี ตำบลบ้านด | เพื่อให้กลมได้ดำเนิน กิจกรรม ตามโครงการ | 1 กลม | 20,000 | 20,000 | | 20,000 | กลมได้ดำเนิน กิจกรรมร้อยละ 90 สำเร็จผล | สำนักปลัดฯ | กลมพัฒนา สตรี ตำบล บ้านด |

| ที่ | โครงการ | วัตถุประสงค์ | เป้าหมาย (ผลผลิตของโครงการ) | งบประมาณและที่ผ่านมา | | | | ตัวชี้วัด (KPI) | ผลลัพธ์ที่คาดว่าจะได้รับ | หน่วยงาน รับผิดชอบหลัก | หน่วยงาน ที่ขอรับ เงินอุดหนุน |
|---------------------|---|---|--|----------------------|------------------|------------------|------------------|--|---|---------------------------|---|
| | | | | ปี 2561 (บาท) | ปี 2562 (บาท) | ปี 2563 (บาท) | ปี 2564 (บาท) | | | | |
| 4 | อุดหนุนกลุ่มพัฒนาสตรี หมู่ที่ 1-19 ตำบลบ้านด | เพื่อให้กลุ่มได้ดำเนิน กิจกรรมตามโครงการ | 19 หมู่บ้าน | 380,000 | 380,000 | 380,000 | 380,000 | กลุ่มร้อยละ 90 ได้รับความ ช่วยเหลือ ดำเนินการตาม โครงการ | กลุ่มได้ดำเนิน กิจกรรมสำเร็จ พร้อมรายงานผล | สำนักปลัดฯ | กลุ่มพัฒนา สตรีหมู่ที่ 1-19 ตำบล บ้านด |
| 5 | อุดหนุนกลุ่มบ้านดเชื้อ อาทร (HIV) | เพื่อให้กลุ่มได้ดำเนิน กิจกรรมตามโครงการ | 1 กลุ่ม | 100,000 | 100,000 | 100,000 | 100,000 | กลุ่มได้ดำเนิน กิจกรรมร้อยละ 100 สำเร็จผล | กลุ่มได้ดำเนิน กิจกรรมสำเร็จ พร้อมรายงานผล | สำนักปลัดฯ | กลุ่มบ้านด เชื้ออาทร (HIV) |
| 6 | อุดหนุนกลุ่มเขตแดนไทย น้ำพ้อร้อนโป่งพระบาท | เพื่อให้กลุ่มได้ดำเนิน กิจกรรมตามโครงการ | 1 กลุ่ม | 100,000 | 100,000 | 100,000 | 100,000 | กลุ่มได้ดำเนิน กิจกรรมร้อยละ 100 สำเร็จผล | กลุ่มได้ดำเนิน กิจกรรมสำเร็จ พร้อมรายงานผล | สำนักปลัดฯ | กลุ่มเขตแดน ไทยน้ำพ้อร้อน โป่งพระบาท |
| 7 | อุดหนุนกลุ่มสืบประจักษ์แล | เพื่อสนับสนุนและส่งเสริม การปลูกสับประจักษ์แลแก่ เกษตรกรและเพิ่มมูลค่า ทางผลผลิต | เกษตรกรในตำบลบ้านด (กลุ่มสืบประจักษ์แล) ม.6, 7, 13, 18 | 100,000 | 100,000 | 100,000 | 100,000 | เกษตรกรสามารถ เพิ่มมูลค่าของ สับประจักษ์ ได้ | กลุ่มสืบประจักษ์ ผลผลิตเพิ่มขึ้น และมูลค่ามากขึ้น | สำนักปลัดฯ | กลุ่ม สืบประจักษ์แล |
| รวมทั้งรวม 7 รายการ | | | | 1,180,000 | 1,180,000 | 1,180,000 | 1,180,000 | | | | |



| ที่ | โครงการ | วัตถุประสงค์ | เป้าหมาย (ผลผลิตของโครงการ) | งบประมาณและที่ผ่านมา | | | | ตัวชี้วัด (KPI) | ผลลัพธ์ที่คาดว่าจะได้รับ | หน่วยงาน รับผิดชอบหลัก | หน่วยงาน ที่ขอรับ เงินอุดหนุน |
|-----------------------------------|---------------------------------------|--|--|----------------------|------------------|------------------|------------------|---|---|---------------------------|-------------------------------------|
| | | | | ปี 2561 (บาท) | ปี 2562 (บาท) | ปี 2563 (บาท) | ปี 2564 (บาท) | | | | |
| ➤ แผนงานสร้างความเข้มแข็งของชุมชน | | | | | | | | | | | |
| 1 | โครงการป้องกันและ แก้ปัญหายาเสพติด | 1. เพื่อส่งเสริมและพัฒนา ให้ชุมชนมีความรัก คุณธรรม และห่างไกล จากอบายมุขเสพติด 2. เพื่อสร้างภูมิคุ้มกัน เกี่ยวกับแรงพิษภัยของยา เสพติด/สารเสพติดให้โทษ ต่าง ๆ | อุดหนุนโรงเรียนสังกัด สำนักงานคณะกรรมการ ศึกษาขั้นพื้นฐาน (สพฐ.) ในเขต ทต.บ้านดงจำนวน 5 แห่งๆ ละ 5,000 บาท | 25,000 | 25,000 | 25,000 | 25,000 | ร้อยละร้อยละของ โรงเรียนสังกัด สำนักงาน คณะกรรมการ ศึกษาขั้นพื้นฐาน (สพฐ.) ในเขต ทต. บ้านดง จำนวน 5 แห่ง | นักเรียนที่ขาด ของยาเสพติดและ รักษาลีเกล่งจาก สงเสพติด | กองการศึกษา | โรงเรียน สพฐ. จำนวน 5 แห่ง |
| 2 | โครงการณรงค์ป้องกันยา เสพติด | เพื่อจัดกิจกรรมรณรงค์ ต่อต้านยาเสพติดแก่ นักเรียน (ตามหนังสือ สั่งต่อมา มท. 0816.2/ ว 3301) | บุคลากรและนักเรียน โรงเรียนเทศบาล | 21,000 | 21,000 | 21,000 | 21,000 | ร้อยละของ บุคลากรและ นักเรียนที่ร่วม โครงการ | นักเรียนที่รับ ของยาเสพติดและ รักษาลีเกล่งจาก สงเสพติด | กองการศึกษา | รร.ท1 |
| รวมทั้งหมด 2 รายการ | | | | 46,000 | 46,000 | 46,000 | 46,000 | | | | |

| ที่ | โครงการ | วัตถุประสงค์ | เป้าหมาย (ผลผลิตของโครงการ) | งบประมาณและที่ผ่านมา | | | ดัชนีวัด (KPI) | ผลลัพธ์ที่คาดว่าจะ จะได้รับ | หน่วยงาน รับผิดชอบหลัก | หน่วยงาน ที่ขอรับ เงินอุดหนุน |
|--------------------------------------|---|--|---|----------------------|------------------|------------------|------------------------------|---|---------------------------|-------------------------------------|
| | | | | ปี 2561 (บาท) | ปี 2562 (บาท) | ปี 2563 (บาท) | | | | |
| ➤ แผนงานการศาสนาวัฒนธรรมและนันทนาการ | | | | | | | | | | |
| 1 | โครงการถวายเทียน จำนำพรรษา | เพื่อส่งเสริมศาสนา อนุรักษ์ขนบธรรมเนียม ประเพณีที่งดงามให้คงไว้ สืบไป | จัดงบบุคลากร วัฒนธรรมตำบลบ้านด จัดงานแห่เทียนและถวาย เทียนจำนำพรรษา | 100,000 | 100,000 | 100,000 | ร้อยละของ เข้าร่วมโครงการ | ส่งเสริมการจัด กิจกรรมเพื่อ ส่งเสริมทางศาสนา | กองการศึกษา | สภาวัฒนธรรม |
| 2 | โครงการแห่พระแสนแต่ ม.๓.ม.๑๐ | เพื่อส่งเสริมศาสนา อนุรักษ์ขนบธรรมเนียม ประเพณีที่งดงามให้คงไว้ สืบไป | จัดงบบุคลากร วัฒนธรรมตำบลบ้านด จัดงานประเพณีแห่พระ แสนแต่ ม.๓.ม.๑๐ | 20,000 | 20,000 | 20,000 | ร้อยละของ เข้าร่วมโครงการ | เป็นการอนุรักษ์ วัฒนธรรม ประเพณีที่งดงาม ให้คงไว้สืบไป | กองการศึกษา | สภาวัฒนธรรม |
| 3 | โครงการแห่พระพุทธลี หิงส์ ม.๙ | เพื่อส่งเสริมศาสนา อนุรักษ์ขนบธรรมเนียม ประเพณีที่งดงามให้คงไว้ สืบไป | จัดงบบุคลากร วัฒนธรรมตำบลบ้านด จัดงานประเพณีแห่พระ พุทธลีหิงส์ ม.๙ | 10,000 | 10,000 | 10,000 | ร้อยละของ เข้าร่วมโครงการ | เป็นการอนุรักษ์ วัฒนธรรม ประเพณีที่งดงาม ให้คงไว้สืบไป | กองการศึกษา | สภาวัฒนธรรม |
| 4 | โครงการประเพณี สักการะและสร้างภาพระ ชาตุดอยจอมสัก | เพื่อส่งเสริมศาสนา อนุรักษ์ขนบธรรมเนียม ประเพณีที่งดงามให้คงไว้ สืบไป | จัดงบบุคลากร วัฒนธรรมตำบลบ้านด จัดงานประเพณีสักการะ และสร้างภาพระชาตุดอย จอมสัก | 50,000 | 50,000 | 50,000 | ร้อยละของ เข้าร่วมโครงการ | เป็นการอนุรักษ์ วัฒนธรรม ประเพณีที่งดงาม ให้คงไว้สืบไป | กองการศึกษา | สภาวัฒนธรรม |



| ที่ | โครงการ | วัตถุประสงค์ | เป้าหมาย (ผลผลิตของโครงการ) | งบประมาณและที่ผ่านมา | | | ดัชนีชี้วัด (KPI) | ผลลัพธ์ที่คาดว่าจะได้รับ | หน่วยงานรับผิดชอบหลัก | หน่วยงานที่มอบเงินอุดหนุน |
|-----|---|---|---|----------------------|---------------|---------------|----------------------------|---|-----------------------|---------------------------|
| | | | | ปี 2561 (บาท) | ปี 2562 (บาท) | ปี 2563 (บาท) | | | | |
| 5 | โครงการแก้ไขค่าสถิติกลาง | เพื่อส่งเสริมอนุรักษ์ขนบธรรมเนียมประเพณีที่ดั้งเดิมให้คงไว้สืบไป | จัดตั้งบุดหนุนสภาวัฒนธรรมตำบลบ้านดงจัดงานแห่ไม้คาศลึงหลวง | 40,000 | 40,000 | 40,000 | ร้อยละของผลเข้าร่วมโครงการ | เป็นการอนุรักษ์วัฒนธรรมประเพณีที่ดั้งเดิมให้คงไว้สืบไป | กองการศึกษา | เงินอุดหนุนสภาวัฒนธรรม |
| 6 | โครงการมวนใจ ปีใหม่เมือง | เพื่อส่งเสริมอนุรักษ์ขนบธรรมเนียมประเพณีที่ดั้งเดิมให้คงไว้สืบไป | จัดตั้งบุดหนุนสภาวัฒนธรรมตำบลบ้านดงจัดงานมวนใจ ปีใหม่เมือง | 30,000 | 30,000 | 30,000 | ร้อยละของผลเข้าร่วมโครงการ | เป็นการอนุรักษ์วัฒนธรรมประเพณีที่ดั้งเดิมให้คงไว้สืบไป | กองการศึกษา | สภาวัฒนธรรม |
| 7 | โครงการประเพณีสงกรานต์ รอยพระพุทธรูปวัดป่าดอยพระบาท | เพื่ออนุรักษ์รักษาศาสนสถานโบราณสถานและแหล่งท่องเที่ยว ส่งเสริมอนุรักษ์ขนบธรรมเนียมประเพณีที่ดั้งเดิมให้คงไว้สืบไป | จัดตั้งบุดหนุนสภาวัฒนธรรมตำบลบ้านดงจัดงานประเพณีสงกรานต์ รอยพระพุทธรูปวัดป่าดอยพระบาท | 80,000 | 80,000 | 80,000 | ร้อยละของผลเข้าร่วมโครงการ | ส่งเสริมการทำนุบำรุงศาสนสถานโบราณสถานและแหล่งท่องเที่ยว ส่งเสริมอนุรักษ์ขนบธรรมเนียมประเพณีที่ดั้งเดิมให้คงไว้สืบไป | กองการศึกษา | สภาวัฒนธรรม |
| 8 | โครงการประเพณีลอยฟ้า ขุนน้ำและสืบชะตาฝายเชียงราย | เพื่อส่งเสริมอนุรักษ์ขนบธรรมเนียมประเพณีที่ดั้งเดิมให้คงไว้สืบไป | จัดตั้งบุดหนุนสภาวัฒนธรรมตำบลบ้านดงจัดงานประเพณีลอยฟ้า ขุนน้ำและสืบชะตาฝายเชียงราย | 20,000 | 20,000 | 20,000 | ร้อยละของผลเข้าร่วมโครงการ | เป็นการอนุรักษ์วัฒนธรรมประเพณีที่ดั้งเดิมให้คงไว้สืบไป | กองการศึกษา | สภาวัฒนธรรม |



| ที่ | โครงการ | วัตถุประสงค์ | เป้าหมาย (ผลผลิตของโครงการ) | งบประมาณและที่ผ่านมา | | | | ตัวชี้วัด (KPI) | ผลลัพธ์ที่คาดว่าจะได้รับ | หน่วยงาน รับผิดชอบหลัก | หน่วยงาน ที่ขอรับ เงินอุดหนุน |
|-----|----------------------------------|--|---|----------------------|------------------|------------------|------------------|---------------------------------|--|---------------------------|-------------------------------------|
| | | | | ปี 2561 (บาท) | ปี 2562 (บาท) | ปี 2563 (บาท) | ปี 2564 (บาท) | | | | |
| 9 | โครงการจัดประเพณีกิน วอ ชมผ้า | เพื่อส่งเสริมอนุรักษ์ ขนบธรรมเนียมประเพณี ชนเผ่าลาหู่ให้คงไว้สืบไป | จัดבודหนุนสภา วัฒนธรรมตำบลบ้านด จัดงานประเพณีกินวอชน เผ่า | 50,000 | 50,000 | 50,000 | 50,000 | ร้อยละของ ผู้เข้าร่วมโครงการ | เป็นการอนุรักษ์ วัฒนธรรม ประเพณีชนเผ่า ของลาหู่ให้คงไว้ สืบไป | กองการศึกษา | สภาวัฒนธรรม |
| 10 | โครงการกินข้าวแ่ง แดง เมือง | เพื่อส่งเสริมอนุรักษ์ ขนบธรรมเนียมประเพณี ที่ตั้งงานให้คงไว้สืบไป | จัดבודหนุนสภา วัฒนธรรมตำบลบ้านด จัดงานกินข้าวแ่ง แดง เมือง | 30,000 | 30,000 | 30,000 | 30,000 | ร้อยละของ ผู้เข้าร่วมโครงการ | เป็นการอนุรักษ์ วัฒนธรรม ประเพณีที่ตั้งงาน ให้คงไว้สืบไป | กองการศึกษา | สภาวัฒนธรรม |
| 11 | โครงการถนนคนเล่นน้ำ | เพื่อส่งเสริมอนุรักษ์ ประเพณีสงกรานต์ไทย และอนุรักษ์ ขนบธรรมเนียมประเพณี ที่ตั้งงานให้คงไว้สืบไป | จัดבודหนุนสภา วัฒนธรรมตำบลบ้านด จัดงานประเพณี สงกรานต์ถนนคนเล่นน้ำ | 50,000 | 50,000 | 50,000 | 50,000 | ร้อยละของ ผู้เข้าร่วมโครงการ | เป็นการส่งเสริม อนุรักษ์ประเพณี สงกรานต์ไทย และอนุรักษ์ วัฒนธรรม ประเพณีที่ตั้งงาน ให้คงไว้สืบไป | กองการศึกษา | สภาวัฒนธรรม |



| ที่ | โครงการ | วัตถุประสงค์ | เป้าหมาย (ผลผลิตของโครงการ) | งบประมาณและที่ผ่านมา | | | | ตัวชี้วัด (KPI) | ผลลัพธ์ที่คาดว่าจะได้รับ | หน่วยงาน รับผิดชอบหลัก | หน่วยงาน ที่ขอรับ เงินอุดหนุน |
|-----|---|---|--|----------------------|------------------|------------------|------------------|------------------------------|--|---------------------------|-------------------------------------|
| | | | | ปี 2561 (บาท) | ปี 2562 (บาท) | ปี 2563 (บาท) | ปี 2564 (บาท) | | | | |
| 12 | โครงการจัดงานประเพณีสงกรานต์และรดน้ำดำหัวผู้สูงอายุ | เพื่อส่งเสริมอนุรักษ์ประเพณีสงกรานต์รดน้ำดำหัวผู้สูงอายุในบ้านและอนุรักษ์ขนบธรรมเนียมประเพณีที่ดีงามให้คงไว้สืบไป | จัดงบบุคลากร จัดงบบุคลากร จัดงานประเพณี สงกรานต์และรดน้ำดำหัวผู้สูงอายุ | 400,000 | 400,000 | 400,000 | 400,000 | ร้อยละของ เข้าร่วมโครงการ | เป็นการอนุรักษ์ประเพณีสงกรานต์รดน้ำดำหัวผู้สูงอายุในตำบลบ้านค้อและอนุรักษ์ขนบธรรมเนียมประเพณีที่ดีงามให้คงไว้สืบไป | กองการศึกษา | สภาวัฒนธรรม |
| 13 | โครงการศูนย์วัฒนธรรมตำบลและกิจกรรมชมรมผู้สูงอายุ | เพื่อสนับสนุนหน่วยงานที่ดำเนินกิจกรรมที่เป็นประโยชน์ต่อสังคม ให้มีวัสดุ อุปกรณ์ ของหน่วยงาน | จัดงบบุคลากร จัดงบบุคลากร และชมรมผู้สูงอายุตำบลบ้านค้อ | 10,000 | 10,000 | 10,000 | 10,000 | ร้อยละของ เข้าร่วมโครงการ | เป็นการสนับสนุนหน่วยงานที่ดำเนินกิจกรรมที่เป็นประโยชน์ต่อสังคม ให้มีวัสดุ อุปกรณ์ ใช้ในการดำเนินกิจกรรมของหน่วยงาน | กองการศึกษา | สภาวัฒนธรรม |



| ที่ | โครงการ | วัตถุประสงค์ | เป้าหมาย (ผลผลิตของโครงการ) | งบประมาณและที่พัฒนา | | | | ตัวชี้วัด (KPI) | ผลสัมฤทธิ์ที่คาดว่าจะได้รับ | หน่วยงาน รับผิดชอบหลัก | หน่วยงาน ที่ขอรับ เงินอุดหนุน |
|-----|---|--|--|---------------------|------------------|------------------|---------------------------------|---|-----------------------------|---------------------------|-------------------------------------|
| | | | | ปี 2561 (บาท) | ปี 2562 (บาท) | ปี 2563 (บาท) | ปี 2564 (บาท) | | | | |
| 14 | โครงการจัดงานวันอนุรักษ์ สืบสาน ศิลปวัฒนธรรม ท้องถิ่น | เพื่อส่งเสริมอนุรักษ์ ขนบธรรมเนียมประเพณี ที่ดีงามให้คงไว้สืบไป | จัดบุดหนุนสภา วัฒนธรรมตำบลบ้านด จัดงานวันอนุรักษ์ สืบ สาน ศิลปวัฒนธรรม ท้องถิ่น | 30,000 | 30,000 | 30,000 | 30,000 | ร้อยละของ ผู้เข้าร่วมโครงการ | กองการศึกษา | สภาวัฒนธรรม | |
| 15 | โครงการสืบสานประเพณี น้โสภาและสร้างน้ำพระ ธาตุออกอตุง | เพื่อร่วมสืบสานส่งเสริม อนุรักษ์ขนบธรรมเนียม ประเพณีที่ดีงามให้คงไว้ สืบไป | จัดบุดหนุนจังหวัด เชียงรายเพื่อจัดงาน ประเพณีน้โสภาและ สร้างน้ำพระธาตุออกอตุง | 12,000 | 12,000 | 12,000 | ร้อยละของ ผู้เข้าร่วมโครงการ | เป็นการอนุรักษ์ วัฒนธรรม ประเพณีที่ดีงาม ให้คงไว้สืบไป | กองการศึกษา | สภาวัฒนธรรม | |
| 16 | โครงการส่งเสริมการจัด งานประเพณีลอยกระทง ของแต่ละหมู่บ้าน | เพื่อส่งเสริมการจัด กิจกรรมประเพณีของ หมู่บ้านในตำบลบ้านด เพื่ออนุรักษ์ ขนบธรรมเนียมประเพณี ที่ดีงามให้คงไว้สืบไป | จัดบุดหนุน คณะกรรมการหมู่บ้าน เพื่อส่งเสริมเทศกาล ประเพณีลอยกระทง จำนวน 19 หมู่บ้านละ 15,000 บ. | 285,000 | 285,000 | 285,000 | ร้อยละของ ผู้เข้าร่วมโครงการ | เป็นการอนุรักษ์ วัฒนธรรม ประเพณีที่ดีงาม ให้คงไว้สืบไป | กองการศึกษา | สภาวัฒนธรรม | |



| ที่ | โครงการ | วัตถุประสงค์ | เป้าหมาย (ผลผลิตของโครงการ) | งบประมาณและที่ผ่านมา | | | | ตัวชี้วัด (KPI) | ผลลัพธ์ที่คาดว่าจะได้รับ | หน่วยงาน รับผิดชอบหลัก | หน่วยงาน ที่ขอรับ เงินอุดหนุน |
|-----|---|--|--|----------------------|------------------|------------------|------------------|------------------------------|---|--------------------------------|-------------------------------------|
| | | | | ปี 2561 (บาท) | ปี 2562 (บาท) | ปี 2563 (บาท) | ปี 2564 (บาท) | | | | |
| 17 | โครงการอบรมสืบสาน ประเพณีวัฒนธรรมท้องถิ่น | เพื่อจัดอบรมสืบสาน ประเพณีวัฒนธรรมการ ทอเส้นไหมให้กับกลุ่มพัฒนา สตรีตำบลบ้านด | จัดอบรมทุนพัฒนาสตรี ตำบลบ้านดจัดโครงการ อบรมสืบสานประเพณี วัฒนธรรมการทอเส้นไหม | 200,000 | | | | ร้อยละของ เข้าร่วมโครงการ | เป็นการอนุรักษ์ วัฒนธรรม ประเพณีที่ดีงาม ให้คงไว้สืบไป | กองการศึกษา | เงินอุดหนุน สตรีตำบล บ้านด |
| 18 | โครงการสนับสนุน ส่งเสริมจัดกิจกรรม พัฒนาศักยภาพและ กิจกรรมนันทนาการ สูงอายุ | เพื่อสนับสนุนการจัด กิจกรรมของสูงอายุใน ตำบลบ้านดให้สูงอายุมี สุขภาพแข็งแรงและได้ ออกกำลังกายเพื่อสุขภาพ | เพื่อจ่ายเป็นเงินอุดหนุน ชมรมสูงอายุตำบล บ้านดจัดการแข่งขันกีฬา สูงอายุและกิจกรรม นันทนาการของชมรม สูงอายุตำบลบ้านด | 100,000 | 100,000 | 100,000 | 100,000 | ร้อยละของ เข้าร่วมโครงการ | สูงอายุมีความสุข ที่แข็งแรงจากการ ออกกำลังกาย | กองการศึกษา ชมรม สูงอายุ | |



| ที่ | โครงการ | วัตถุประสงค์ | เป้าหมาย (ผลผลิตของโครงการ) | งบประมาณและที่ผ่านมา | | | | ตัวชี้วัด (KPI) | ผลลัพธ์ที่คาดว่าจะได้รับ | หน่วยงาน รับผิดชอบหลัก | หน่วยงาน ที่ขอรับ เงินอุดหนุน |
|-----|---|---|--|----------------------|------------------|------------------|-----------------------------|--|---|---------------------------|-------------------------------------|
| | | | | ปี 2561 (บาท) | ปี 2562 (บาท) | ปี 2563 (บาท) | ปี 2564 (บาท) | | | | |
| 19 | อุดหนุนโครงการส่งเสริมสนับสนุนและพัฒนากีฬาจังหวัดเชียงราย | เพื่อให้อปท.ได้มีส่วนร่วมในการส่งเสริม สนับสนุน และพัฒนากีฬาของจังหวัดเชียงราย | จัดงบประมาณอุดหนุนโครงการส่งเสริม สนับสนุนและพัฒนา กีฬาจังหวัดเชียงราย | 10,000 | 10,000 | 10,000 | 10,000 | ร้อยละของแผนเข้าร่วมโครงการ | อปท.มีส่วนร่วมในการดำเนินการส่ง นักกีฬาและเจ้าหน้าที่ผู้ตรวจแข่งขันจังหวัดเชียงราย เข้าร่วมการแข่งขันกีฬาดังกล่าว | กองการศึกษา | กีฬาจังหวัดเชียงราย |
| 20 | โครงการกีฬาทลุมโรงเรียนบ้านต | เพื่อส่งเสริมการออกกำลังกายของนักเรียนสังกัด สพฐ.ในทลุมโรงเรียนบ้านตให้มีความแข็งแรงเสริมสร้างทลุมสามัคคีของนักเรียนในทลุมโรงเรียนบ้านต | จัดงบประมาณการจัดการแข่งขันกีฬานักเรียน ครู และบุคลากรโรงเรียนสังกัด สพฐ.ในทลุมโรงเรียนบ้านต ตามโครงการกีฬาทลุมโรงเรียนบ้านต | 200,000 | 200,000 | 200,000 | ร้อยละของแผนเข้าร่วมโครงการ | เทศบาลตำบลบ้านต ได้ส่งเสริมให้นักเรียน ครู และบุคลากรในโรงเรียน สพฐ. ทลุมโรงเรียนบ้านต ได้เล่นกีฬา และออกกำลังกายเพื่อสุขภาพ | กองการศึกษา | ทลุมโรงเรียนบ้านต | |



| ที่ | โครงการ | วัตถุประสงค์ | เป้าหมาย (ผลผลิตของโครงการ) | งบประมาณและที่ผ่านมา | | | | ตัวชี้วัด (KPI) | ผลสัมฤทธิ์ที่คาดว่าจะได้รับ | หน่วยงาน รับผิดชอบหลัก | หน่วยงาน ที่ขอรับ |
|-----|--|---|---|----------------------|------------------|------------------|------------------|---------------------------------|--|--|-------------------------------------|
| | | | | ปี 2561 (บาท) | ปี 2562 (บาท) | ปี 2563 (บาท) | ปี 2564 (บาท) | | | | |
| 21 | โครงการส่งเสริมวัฒนธรรมด้านดนตรี กลมเด็กและเยาวชน ม.๑๓ | เพื่อให้เด็กและเยาวชนได้เรียนรู้ทักษะพื้นฐานทางด้านดนตรีสากลและนำไปใช้ในกิจกรรมต่างๆได้ | จัดขบวนดุริยางคศิลป์และเยาวชนบ้านหัวฝ้าย หมู่ที่ ๑๓ และใกล้เคียงมีอุปกรณ์เครื่องดนตรีที่มีประสิทธิภาพและพร้อมใช้งาน | 35,000 | | | | ร้อยละของ ผู้เข้าร่วมโครงการ | เทศบาลตำบล รวมเนโกร สนับสนุนให้กลม เด็กและเยาวชน ม.๑๓ ให้มีเครื่อง ดนตรีเพื่อใช้ใน กิจกรรมต่างๆ ของกลม | กองการศึกษา เยาวชนบ้าน หัวฝ้าย หมู่ 13 | หน่วยงาน ที่ขอรับ เงินอุดหนุน |
| 22 | โครงการจัดการแข่งขัน ปั่นจักรยาน | เพื่อส่งเสริมการออกกำลังกายเพื่อสุขภาพ ส่งเสริมการท่องเที่ยวในเขตเทศบาลตำบลบ้านด | จัดขบวนรถจักรยานจัดการแข่งขันปั่นจักรยานตามโครงการจัดการแข่งขันจักรยานของสมาคมกีฬาจักรยานจังหวัดเชียงราย | 300,000 | 300,000 | 300,000 | 300,000 | ร้อยละของ ผู้เข้าร่วมโครงการ | เทศบาลตำบล บ้านด ได้ส่งเสริม ให้นักเรียน ครู และบุคลากรใน โรงเรียน สทส. กลมโรงเรียน บ้านด ได้เล่นกีฬา และออกกำลังกาย เพื่อสุขภาพ | กองการศึกษา | สมาคมกีฬา จังหวัด เชียงราย |



| ที่ | โครงการ | วัตถุประสงค์ | เป้าหมาย (ผลผลิตของโครงการ) | งบประมาณและที่ผ่านมา | | | ตัวชี้วัด (KPI) | ผลลัพธ์ที่คาดว่าจะได้รับ | หน่วยงาน รับผิดชอบหลัก | หน่วยงาน ที่ขอรับ เงินอุดหนุน |
|----------------------|-----------------------------------|---|--------------------------------|----------------------|------------------|------------------|----------------------------------|--|---------------------------|-------------------------------------|
| | | | | ปี 2561 (บาท) | ปี 2562 (บาท) | ปี 2563 (บาท) | | | | |
| 23 | โครงการจัดงานวันคริสต์มาสสัมพันธ์ | เพื่อเป็นการส่งเสริมสนับสนุนการจัดกิจกรรมจัดกิจกรรมทางศาสนาของตำบลบ้านด | อุดหนุนสภากาชาดธรรม | 30,000 | 30,000 | 30,000 | ร้อยละร้อยละของผลเข้าร่วมโครงการ | เทศบาลตำบลส่วนร่วมในการเผยแพร่และส่งเสริมศาสนา | กองการศึกษา | เงินอุดหนุนสภาวัฒนธรรม |
| รวมทั้งหมด 23 รายการ | | | | 2,092,000 | 1,857,000 | 1,857,000 | 1,857,000 | | | |

ก. ยุทธศาสตร์จังหวัดที่ 6 การรักษาความมั่นคง ความปลอดภัยในชีวิตและทรัพย์สิน

ข. ยุทธศาสตร์การพัฒนา อปท. ในเขตจังหวัดที่ 4 การพัฒนาคุณภาพชีวิตและการป้องกันบรรเทาสาธารณภัย

ยุทธศาสตร์การพัฒนา อปท. ที่ 4 การรักษาความมั่นคงและความสงบ

๖) แผนงานสร้างความเข้มแข็งของชุมชน

| | | | | | | | | | | |
|---------------------|---|--|----------------------------|--------|--------|--------|--------------------------------------|---|--------|---------------------|
| 1 | โครงการส่งเสริมการพัฒนา ปรับปรุง และฟื้นฟูสิ่งแวดล้อมภายในชุมชน เพื่อการพัฒนาที่ยั่งยืน | เพื่อพัฒนา ปรับปรุง และฟื้นฟูสิ่งแวดล้อมภายในชุมชน | อุดหนุนอำเภอเมือง เชียงราย | 20,000 | 20,000 | 20,000 | สงแวดล้อมในชุมชนมีการพัฒนาที่ยั่งยืน | สงแวดล้อมในชุมชนได้รับการปรับปรุง พัฒนา และฟื้นฟู | เทศบาล | อำเภอเมือง เชียงราย |
| รวมทั้งหมด 1 รายการ | | | | 20,000 | 20,000 | 20,000 | 20,000 | | | |

| ที่ | โครงการ | วัตถุประสงค์ | เป้าหมาย (ผลผลิตของโครงการ) | งบประมาณและที่มา | | | ตัวชี้วัด (KPI) | ผลลัพธ์ที่คาดว่าจะได้รับ | หน่วยงาน รับผิดชอบหลัก | หน่วยงาน ที่ขอรับ เงินอุดหนุน |
|--|---------|--------------|--------------------------------|------------------|------------------|------------------|--------------------|--------------------------|---------------------------|-------------------------------------|
| | | | | ปี 2561 (บาท) | ปี 2562 (บาท) | ปี 2563 (บาท) | | | | |
| ก. ยุทธศาสตร์จังหวัดที่ 4 การพัฒนาทรัพยากรมนุษย์และคุณภาพชีวิต เพื่อให้ประชาชนอยู่เย็นเป็นสุข ข. ยุทธศาสตร์การพัฒนา อปท. ในเขตจังหวัดที่ 6 การพัฒนาด้านการเมือง การบริหาร ยุทธศาสตร์การพัฒนา อปท. ที่ 5 การบริหารจัดการ > แผนงานบริหารงานทั่วไป | | | | | | | | | | |

| | | | | | | | | | | | |
|----------------------|---|---|--|--------|--------|--------|---|---|--|---------------------|---------------------|
| 1 | โครงการศูนย์จัดซื้อจัดจ้างอำเภอเมืองเชียงราย | เพื่อให้มีศูนย์จัดซื้อจัดจ้างขององค์กรปกครองส่วนท้องถิ่นระดับอำเภอ | ศูนย์จัดซื้อจัดจ้างขององค์กรปกครองส่วนท้องถิ่นระดับอำเภอ | 45,000 | 45,000 | 45,000 | 45,000 | อปท. ทุกแห่งได้ใช้ประโยชน์จากศูนย์จัดซื้อจัดจ้างระดับอำเภอ | มีศูนย์จัดซื้อจัดจ้างขององค์กรปกครองส่วนท้องถิ่นระดับอำเภอ | สำนักปลัดฯ | อำเภอเมือง เชียงราย |
| 2 | โครงการเสริมสร้างความสามารถในการจัดทำแผนพัฒนาหมู่บ้านและการอนุรักษ์สิ่งแวดล้อมแก่คณะกรรมการหมู่บ้าน | เพื่อเสริมสร้างความสามารถในการจัดทำแผนพัฒนาหมู่บ้านและการอนุรักษ์สิ่งแวดล้อมแก่ | คณะกรรมการหมู่บ้าน | 10,000 | 10,000 | 10,000 | ร้อยละ 80 ของเข้าร่วมโครงการได้รับความเพิ่มขึ้น | คณะกรรมการหมู่บ้านเกิดบูรณาการ จัดทำแผนพัฒนาหมู่บ้านที่มีคุณภาพ | สำนักปลัดฯ | อำเภอเมือง เชียงราย | |
| รวมทั้งสิ้น 2 รายการ | | | | 55,000 | 55,000 | 55,000 | 55,000 | | | | |



รายละเอียดโครงการพัฒนา
แผนพัฒนาท้องถิ่นสี่ปี (พ.ศ. 2561- 2564)

สำหรับ งบประมาณโครงการพัฒนาองค์การบริหารส่วนจังหวัด
เทศบาลตำบลบ้านดู่ อำเภอเมืองเชียงราย จังหวัดเชียงราย

ยุทธศาสตร์จังหวัดเชียงราย ที่ 1 พัฒนาศักยภาพสามารถในการแข่งขันด้านการค้า การลงทุน และบริการโลจิสติกส์ เชื่อมโยงกลุ่มจังหวัด กลุ่ม อาเซียน +6 และ GMS
ยุทธศาสตร์การพัฒนาของ อปท. ในเขตจังหวัดที่ 1 การพัฒนาโครงสร้างพื้นฐานและระบบโลจิสติกส์ เชื่อมโยงกลุ่มจังหวัด กลุ่ม อาเซียน+6 และ GMS
ยุทธศาสตร์การพัฒนา อปท. ที่ 1 การพัฒนาเศรษฐกิจ

➤ แผนงานคณะและชุมชน

| ที่ | โครงการ | วัตถุประสงค์ | เป้าหมาย (ผลผลิตของโครงการ) | งบประมาณและที่ผ่านมา | | | | ตัวชี้วัด (KPI) | ผลลัพธ์ที่คาดว่าจะ จะได้รับ | หน่วยงาน รับผิดชอบหลัก | หน่วยงาน ที่ขอรับ เงินอุดหนุน |
|----------------------------|--|--|--------------------------------|----------------------|------------------|------------------|------------------|---|--|---------------------------|-------------------------------------|
| | | | | ปี 2561 (บาท) | ปี 2562 (บาท) | ปี 2563 (บาท) | ปี 2564 (บาท) | | | | |
| 1 | โครงการก่อสร้างถนน คล. หมู่ที่ 9 เชื่อมทางเลี่ยงเมือง หมู่ที่ 15 ตำบลบ้านดู่ อำเภอเมือง จังหวัดเชียงราย เชื่อมตำบล นานและตำบลแม่ข้าวต้ม อำเภอเมือง จังหวัดเชียงราย ขนาดกว้าง 8.00 เมตร หนา 0.15 เมตร ยาว 2,500.00 เมตร | เพื่อก่อสร้างถนนคอนกรีตเสริมเหล็ก หมู่ที่ 9 เชื่อมทางเลี่ยงเมือง หมู่ที่ 15 ตำบลบ้านดู่ อำเภอเมือง จังหวัดเชียงราย เชื่อมตำบลนานและตำบลแม่ข้าวต้ม อำเภอเมือง จังหวัดเชียงราย เชื่อมตำบลนางแลและตำบลแม่ข้าวต้ม อำเภอเมือง จังหวัดเชียงราย ให้ได้มาตรฐาน | ถนน 1 สาย ถนน 1 สาย | 17,412,000 | - | - | - | จำนวน พื้นที่ที่ สัญญาไปมา บนถนนเส้นนี้ เพิ่มมากขึ้น ร้อยละ 80 | การสัญจรไปมา เป็นไป โดยสะดวก รวดเร็ว และ ปลอดภัย | กองช่าง | อบจ. เชียงราย |
| รวมทั้งรวม 1 รายการ | | | | 17,412,000 | - | - | - | | | | |



รายละเอียดโครงการพัฒนา

แผนพัฒนาท้องถิ่นปี (พ.ศ. 2561- 2564)

เทศบาลตำบลบ้านดู่ อำเภอเมืองเชียงราย จังหวัดเชียงราย

| ซี | แผนงาน | หมวด | ประเภท | วัตถุประสงค์ | เป้าหมาย (ผลผลิตของโครงการ) | งบประมาณและที่ผ่านมา | | | | หน่วยงาน รับผิดชอบหลัก |
|----|---------------------------------------|----------|-------------------------|---|--------------------------------|----------------------|------------------|------------------|------------------|---------------------------|
| | | | | | | ปี 2561 (บาท) | ปี 2562 (บาท) | ปี 2563 (บาท) | ปี 2564 (บาท) | |
| 1 | บริหารงานทั่วไป - งานบริหารงานคลัง | ครุภัณฑ์ | ครุภัณฑ์ คอมพิวเตอร์ | เพื่อใช้ในการปฏิบัติงานของพนักงานเทศบาล | เป็นหมย (ผลผลิตของโครงการ) | 48,000 | 48,000 | 48,000 | 48,000 | กองคลัง |
| 2 | บริหารงานทั่วไป - งานบริหารงานคลัง | ครุภัณฑ์ | ครุภัณฑ์ คอมพิวเตอร์ | เพื่อป้องกันไฟฟ้าลัดวงจร ซึ่งอาจทำให้เกิดคอมพิวเตอร์เสียหาย | เป็นหมย (ผลผลิตของโครงการ) | 48,000 | 6,100 | 6,100 | 6,100 | กองคลัง |



| ที่ | แผนงาน | หมวด | ประเภท | วัตถุประสงค์ | เป้าหมาย (ผลผลิตของโครงการ) | งบประมาณและที่ผ่านมา | | | | หน่วยงาน รับผิดชอบหลัก |
|-----|---------------------------------------|----------|------------------|--|---|----------------------|------------------|------------------|------------------|---------------------------|
| | | | | | | ปี 2561 (บาท) | ปี 2562 (บาท) | ปี 2563 (บาท) | ปี 2564 (บาท) | |
| 3 | บริหารงานทั่วไป - งานบริหารงานคลัง | ครุภัณฑ์ | ครุภัณฑ์สำนักงาน | เพื่อจัดหาโต๊ะทำงานสำหรับ สำนักงาน | โต๊ะสำหรับงานสำนักงาน ให้พนักงานเทศบาล จำนวน 4 ตัว | 6,500 | 6,500 | 6,500 | 6,500 | กองคลัง |
| 4 | บริหารงานทั่วไป - งานบริหารงานคลัง | ครุภัณฑ์ | ครุภัณฑ์สำนักงาน | เพื่อจัดหาเก้าอี้ทำงานสำหรับ สำนักงาน | เก้าอี้สำหรับงานสำนักงาน ให้พนักงานเทศบาล (ปี 61 จำนวน 5 ตัว) (ปี 62 จำนวน 5 ตัว) (ปี 63 จำนวน 5 ตัว) (ปี 64 จำนวน 5 ตัว) | 13,000 | 13,000 | 13,000 | 13,000 | กองคลัง |
| 5 | บริหารงานทั่วไป - งานบริหารงานคลัง | ครุภัณฑ์ | ครุภัณฑ์สำนักงาน | เพื่อจัดหาตู้เหล็กเก็บแฟ้มเอกสาร 2 บานพับสำหรับสำนักงาน | ตู้เหล็กเก็บแฟ้มเอกสาร 2 บานพับ สำหรับเก็บเอกสาร จำนวน 1 ตัว | 5,500 | - | - | - | กองคลัง |
| 6 | บริหารงานทั่วไป - งานบริหารงานคลัง | ครุภัณฑ์ | ครุภัณฑ์สำนักงาน | เพื่อจัดหาเครื่องปรับอากาศ แบบ แยกส่วนชนิดติดตั้ง (มีระบบฟอก อากาศ) ขนาด 24,000 บีทียู | เครื่องปรับอากาศ แบบแยกส่วนชนิดติดตั้ง (มีระบบฟอก อากาศ) ขนาด 24,000 บีทียูเป็นครุภัณฑ์ที่กำหนดไว้ในบัญชี ราคามาตรฐานครุภัณฑ์ จำนวน 2 เครื่อง | 64,800 | - | - | - | กองคลัง |



| ที่ | แผนงาน | หมวด | ประเภท | วัตถุประสงค์ | เป้าหมาย (ผลผลิตของโครงการ) | งบประมาณและที่ผ่านมา | | | | หน่วยงาน รับผิดชอบหลัก |
|-----|---------------------------------------|----------|------------------|--|--|----------------------|------------------|------------------|------------------|---------------------------|
| | | | | | | ปี 2561 (บาท) | ปี 2562 (บาท) | ปี 2563 (บาท) | ปี 2564 (บาท) | |
| 7 | บริหารงานทั่วไป - งานบริหารงานคลัง | ครุภัณฑ์ | ครุภัณฑ์สำนักงาน | เพื่อจัดหาเครื่องรับโทรศัพท์อัตโนมัติ | เครื่องรับโทรศัพท์อัตโนมัติ จำนวน 1 เครื่อง | 200,000 | 200,000 | 200,000 | 200,000 | กองคลัง |
| 8 | บริหารงานทั่วไป - งานบริหารงานคลัง | ครุภัณฑ์ | ครุภัณฑ์สำนักงาน | เพื่อจัดหาตู้เหล็กเก็บเอกสาร สำหรับสำนักงาน | ตู้เก็บเอกสาร โดยมีรายละเอียดดังนี้ 1. ตู้ตู้ผลิตจากวัสดุเหล็กแผ่นรีดเย็น 2. บ้านเลื่อนกระจกสามารถเลื่อนไปมาได้ 3. ในตู้มีแผ่นชั้น 2 แผ่น สามารถปรับระดับได้ตามต้องการ 4. มีล้อเลื่อน (ปีละ 2 ตู้) | 12,000 | 12,000 | 12,000 | 12,000 | กองคลัง |
| 9 | บริหารงานทั่วไป - งานบริหารงานคลัง | ครุภัณฑ์ | ครุภัณฑ์สำนักงาน | เพื่อจัดหาตู้เหล็กเก็บแฟ้มเอกสาร 40 ช่อง สำหรับสำนักงาน | ตู้เหล็กเก็บแฟ้มเอกสาร 40 ช่อง โดยมีรายละเอียดดังนี้ 1. เป็นตู้เหล็ก 4 ชั้นๆ ละ 10 ช่อง 2. มีล้อเลื่อน 3. ได้รับความตรรกาน มอก. (ปี 61 จำนวน 3 หลัง) (ปี 62 จำนวน 3 หลัง) (ปี 63 จำนวน 3 หลัง) (ปี 64 จำนวน 4 หลัง) | 17,500 | 17,500 | 17,500 | 17,500 | กองคลัง |



| ที่ | แผนงาน | หมวด | ประเภท | วัตถุประสงค์ | เป้าหมาย (ผลผลิตของโครงการ) | งบประมาณและที่ผ่านมา | | | | หน่วยงาน รับผิดชอบหลัก |
|-----|--|-------------------------|-----------------------------|--|--|----------------------|------------------|------------------|------------------|---------------------------|
| | | | | | | ปี 2561 (บาท) | ปี 2562 (บาท) | ปี 2563 (บาท) | ปี 2564 (บาท) | |
| 10 | บริหารงานทั่วไป - งานบริหารงานคลัง | ครุภัณฑ์ คอมพิวเตอร์ | ครุภัณฑ์ คอมพิวเตอร์ | เพื่อจัดหาเครื่องพิมพ์เลเซอร์/ชนิด LED ขนาด (18 หน้า/นาที) สำหรับงานสำนักงาน | เครื่องพิมพ์เลเซอร์/ชนิด LED ขนาด (18 หน้า/นาที) จำนวน ปีละ 2 เครื่องโดยมีคุณสมบัติขั้นพื้นฐานตามประกาศเกณฑ์ราคา และคุณลักษณะพื้นฐานครุภัณฑ์คอมพิวเตอร์ของกระทรวงเทคโนโลยีสารสนเทศและการสื่อสาร | 6,600 | 6,600 | 6,600 | 6,600 | กองคลัง |
| 11 | บริหารงานทั่วไป - งานบริหารงานคลัง | ครุภัณฑ์ และเผยแพร่ | ครุภัณฑ์โฆษณา และเผยแพร่ | เพื่อจัดทำกล่องป้ายภาพเชิงระบบดิจิทัล | กล่องคอมพิวเตอร์ ความละเอียดที่กำหนดเป็นความละเอียดที่เพิ่มประสิทธิภาพระบบแฟลชในทีวี สามารถถอดเปลี่ยนสีปุ่มทุกข้อมูลได้อย่างสะดวก เมื่อข้อมูลเดิมหรือเมื่อต้องการเปลี่ยนสามารถถ่ายโอนข้อมูลกลับไปยังเครื่องคอมพิวเตอร์ได้ และมีกระเป๋ابรรจุกล่อง จำนวนปีละ 1 ตัว | 9,000 | 9,000 | 9,000 | 9,000 | กองคลัง |
| 12 | สาธารณสุข - งานบริหารทั่วไป เกี่ยวกับสาธารณสุข | ครุภัณฑ์ | ครุภัณฑ์สำนักงาน | เพื่อจัดหาตู้เหล็กบานเลื่อนสำหรับงานสำนักงาน | ตู้เหล็กบานเลื่อน (ปี 61 จำนวน 6 ตู้) (ปี 62 จำนวน ๓ ตู้) (ปี 63 จำนวน 6 ตู้) (ปี 64 จำนวน 6 ตู้) | 30,000 | 30,000 | 30,000 | 30,000 | กองสาธารณสุข |
| 13 | สาธารณสุข - งานบริหารทั่วไป เกี่ยวกับสาธารณสุข | ครุภัณฑ์ | ครุภัณฑ์สำนักงาน | เพื่อจัดหาตู้เหล็ก 2 บานสำหรับงานสำนักงาน | ตู้เหล็ก 2 บาน (ปี 61 จำนวน 2 ตู้) (ปี 62 จำนวน 1 ตู้) (ปี 63 จำนวน 1 ตู้) (ปี 64 จำนวน 1 ตู้) | 11,000 | 5,500 | 5,500 | 5,500 | กองสาธารณสุข |



| ที่ | แผนงาน | หมวด | ประเภท | วัตถุประสงค์ | เป้าหมาย (ผลผลิตของโครงการ) | งบประมาณและที่ผ่านมา | | | | หน่วยงาน รับผิดชอบหลัก |
|-----|--|--------|--------------------|---|---|----------------------|------------------|------------------|------------------|---------------------------|
| | | | | | | ปี 2561 (บาท) | ปี 2562 (บาท) | ปี 2563 (บาท) | ปี 2564 (บาท) | |
| 14 | สาธารณสุข - งานบริหารทั่วไป เกี่ยวกับสาธารณสุข | ครูฝึก | ครูฝึกพี่เลี้ยงงาน | เพื่อจัดหาพี่เลี้ยงของ | ชั้นวางของ (ปี 61 จำนวน 1 ตัว) (ปี 62 จำนวน 1 ตัว) (ปี 63 จำนวน 1 ตัว) (ปี 64 จำนวน 1 ตัว) | 10,000 | 10,000 | 10,000 | 10,000 | กองสาธารณสุขฯ |
| 15 | สาธารณสุข - งานบริหารทั่วไป เกี่ยวกับสาธารณสุข | ครูฝึก | ครูฝึกพี่เลี้ยงงาน | เพื่อจัดหาพี่เลี้ยงประชาชนผู้ มาติดต่อราชการ | เก้าอี้ (ปี 61 จำนวน 20 ตัว) (ปี 62 จำนวน 20 ตัว) (ปี 63 จำนวน 20 ตัว) (ปี 64 จำนวน 20 ตัว) | 10,000 | 10,000 | 10,000 | 10,000 | กองสาธารณสุขฯ |
| 16 | สาธารณสุข - งานบริหารทั่วไป เกี่ยวกับสาธารณสุข | ครูฝึก | ครูฝึกพี่เลี้ยงงาน | เพื่อจัดหาพี่เลี้ยงเพื่อใช้ในสำนักงาน | พัดลม (ปี 61 จำนวน 5 ตัว) (ปี 62 จำนวน 5 ตัว) (ปี 63 จำนวน 5 ตัว) (ปี 64 จำนวน 5 ตัว) | 5,000 | 5,000 | 5,000 | 5,000 | กองสาธารณสุขฯ |
| 17 | สาธารณสุข - งานบริหารทั่วไป เกี่ยวกับสาธารณสุข | ครูฝึก | ครูฝึกพี่เลี้ยงงาน | เพื่อจัดหาโต๊ะรับแขก | โต๊ะรับแขก (ปี 61 จำนวน 2 ชุด) (ปี 62 จำนวน 2 ชุด) (ปี 63 จำนวน 2 ชุด) (ปี 64 จำนวน 2 ชุด) | 40,000 | 40,000 | 40,000 | 40,000 | กองสาธารณสุขฯ |



| ที่ | แผนงาน | หมวด | ประเภท | วัตถุประสงค์ | เป้าหมาย (ผลผลิตของโครงการ) | งบประมาณและที่ผ่านมา | | | | หน่วยงาน รับผิดชอบหลัก |
|-----|--|----------|---------------------------|--|--|----------------------|------------------|------------------|------------------|---------------------------|
| | | | | | | ปี 2561 (บาท) | ปี 2562 (บาท) | ปี 2563 (บาท) | ปี 2564 (บาท) | |
| 18 | สาธารณสุข - งานบริหารทั่วไป เกี่ยวกับสาธารณสุข | ครุภัณฑ์ | ครุภัณฑ์ การเกษตร | เพื่อจัดหาฟาร์มแทรกเตอร์ ชนิด ขับเคลื่อน 4 ล้อ | รถแทรกเตอร์ ชนิดขับเคลื่อน 4 ล้อ (ปี 61 จำนวน 1 คัน) (ปี 62 จำนวน 1 คัน) (ปี 63 จำนวน 1 คัน) (ปี 64 จำนวน 1 คัน) | 1,100,000 | 1,100,000 | 1,100,000 | 1,100,000 | กองสาธารณสุขฯ |
| 19 | สาธารณสุข - งานบริหารทั่วไป เกี่ยวกับสาธารณสุข | ครุภัณฑ์ | ครุภัณฑ์ การเกษตร | เพื่อจัดหาเครื่องพ่น UVL แบบ สะพาย | เครื่องพ่น UVL แบบสะพาย (ปี 61 จำนวน 3 เครื่อง) (ปี 62 จำนวน 3 เครื่อง) (ปี 63 จำนวน 3 เครื่อง) (ปี 64 จำนวน 3 เครื่อง) | 177,000 | 177,000 | 177,000 | 177,000 | กองสาธารณสุขฯ |
| 20 | สาธารณสุข - งานบริหารทั่วไป เกี่ยวกับสาธารณสุข | ครุภัณฑ์ | ครุภัณฑ์ไฟฟ้า และวิทยุ | เพื่อจัดหาเครื่องรับส่งวิทยุ ระบบ VHF/FM ชนิดมือถือ 5 วัตต์ | เครื่องรับส่งวิทยุ ระบบ VHF/FM ชนิดมือถือ 5 วัตต์ (ปี 61 จำนวน 3 เครื่อง) (ปี 62 จำนวน 3 เครื่อง) (ปี 63 จำนวน 3 เครื่อง) (ปี 64 จำนวน 3 เครื่อง) | 36,000 | 36,000 | 36,000 | 36,000 | กองสาธารณสุขฯ |
| 21 | สาธารณสุข - งานบริหารทั่วไป เกี่ยวกับสาธารณสุข | ครุภัณฑ์ | ครุภัณฑ์ไฟฟ้า และวิทยุ | เพื่อจัดหาเครื่องรับส่งวิทยุ ระบบ VHF/FM ขนาด 40 วัตต์ | เพื่อจัดหาเครื่องรับส่งวิทยุ ระบบ VHF/FM ขนาด 40 วัตต์ (ปี 61 จำนวน 1 เครื่อง) (ปี 62 จำนวน 1 เครื่อง) (ปี 63 จำนวน 1 เครื่อง) (ปี 64 จำนวน 1 เครื่อง) | 30,000 | 30,000 | 30,000 | 30,000 | กองสาธารณสุขฯ |



| ที่ | แผนงาน | หมวด | ประเภท | วัตถุประสงค์ | เป้าหมาย (ผลผลิตของโครงการ) | งบประมาณและค่าเช่า | | | | หน่วยงาน รับผิดชอบหลัก |
|-----|--|----------|----------------------------------|--|---|--------------------|------------------|------------------|------------------|---------------------------|
| | | | | | | ปี 2561 (บาท) | ปี 2562 (บาท) | ปี 2563 (บาท) | ปี 2564 (บาท) | |
| 22 | สาธารณสุข - งานบริหารทั่วไป เกี่ยวกับสาธารณสุข | ครุภัณฑ์ | ครุภัณฑ์ ยานพาหนะและ ขนส่ง | เพื่อจัดการบรรเทาทุกข์ (ดีเซล) ขนาด 4 คัน 6 ล้อ ปริมาตรกระบอกสูบไม่ ต่ำกว่า 4,000 ซีซี | รถบรรทุก (ดีเซล) ขนาด 4 คัน 6 ล้อ ปริมาตรกระบอกสูบไม่ต่ำ กว่า 4,000 ซีซี (ปี 61 จำนวน 1 คัน) (ปี 62 จำนวน 1 คัน) (ปี 63 จำนวน 1 คัน) (ปี 64 จำนวน 1 คัน) | 1,375,000 | 1,375,000 | 1,375,000 | 1,375,000 | กองสาธารณสุขฯ |
| 23 | สาธารณสุข - งานบริหารทั่วไป เกี่ยวกับสาธารณสุข | ครุภัณฑ์ | ครุภัณฑ์ ยานพาหนะและ ขนส่ง | เพื่อจัดการบรรเทาทุกข์ 6 ล้อ แบบอัติโนมัติ | รถบรรทุก 6 ล้อ แบบอัติโนมัติคอนเทนเนอร์ (ปี 61 จำนวน 1 คัน) (ปี 62 จำนวน 1 คัน) (ปี 63 จำนวน 1 คัน) (ปี 64 จำนวน 1 คัน) | 2,400,000 | 2,400,000 | 2,400,000 | 2,400,000 | กองสาธารณสุขฯ |
| 24 | สาธารณสุข - งานบริหารทั่วไป เกี่ยวกับสาธารณสุข | ครุภัณฑ์ | ครุภัณฑ์ ยานพาหนะและ ขนส่ง | เพื่อจัดการบรรเทาทุกข์ (รถตู้) | รถพยาบาล (รถตู้) (ปี 61 จำนวน 1 คัน) (ปี 62 จำนวน 1 คัน) (ปี 63 จำนวน 1 คัน) (ปี 64 จำนวน 1 คัน) | 2,000,000 | 2,000,000 | 2,000,000 | 2,000,000 | กองสาธารณสุขฯ |
| 25 | สาธารณสุข - งานบริหารทั่วไป เกี่ยวกับสาธารณสุข | ครุภัณฑ์ | ครุภัณฑ์ ยานพาหนะและ ขนส่ง | เพื่อจัดการบรรเทาทุกข์ผู้สูงอายุ | รถกวดูผู้สูงอายุ (ปี 61 จำนวน 1 คัน) (ปี 62 จำนวน 1 คัน) | 9,400,000 | 9,400,000 | - | - | กองสาธารณสุขฯ |



| ที่ | แผนงาน | หมวด | ประเภท | วัตถุประสงค์ | เป้าหมาย (ผลผลิตของโครงการ) | งบประมาณและที่ผ่านมา | | | | หน่วยงาน รับผิดชอบหลัก |
|-----|--|----------|---|--|---|----------------------|------------------|------------------|------------------|---------------------------|
| | | | | | | ปี 2561 (บาท) | ปี 2562 (บาท) | ปี 2563 (บาท) | ปี 2564 (บาท) | |
| 26 | สาธารณสุข - งานบริหารทั่วไป เกี่ยวกับสาธารณสุข | ครุภัณฑ์ | ครุภัณฑ์ วิทยุศาสตร์ หรือการแพทย์ | เพื่อจัดหาเครื่องวัดโรค | เตียงตรวจโรค (ปี 61 จำนวน 1 เตียง) (ปี 62 จำนวน 1 เตียง) (ปี 63 จำนวน 1 เตียง) (ปี 64 จำนวน 1 เตียง) | 10,000 | 10,000 | 10,000 | 10,000 | กองสาธารณสุขฯ |
| 27 | สาธารณสุข - งานบริหารทั่วไป เกี่ยวกับสาธารณสุข | ครุภัณฑ์ | ครุภัณฑ์ วิทยุศาสตร์ หรือการแพทย์ | เพื่อจัดหาเตียงฟลิปเปอร์ ชนิดมือหมุน แบบ ก หมุน แบบ ก | เตียงฟลิปเปอร์ ชนิดมือหมุน แบบ ก (ปี 61 จำนวน 1 เตียง) (ปี 62 จำนวน 1 เตียง) (ปี 63 จำนวน 1 เตียง) (ปี 64 จำนวน 1 เตียง) | 26,000 | 26,000 | 26,000 | 26,000 | กองสาธารณสุขฯ |
| 28 | สาธารณสุข - งานบริหารทั่วไป เกี่ยวกับสาธารณสุข | ครุภัณฑ์ | ครุภัณฑ์งานบ้าน งานครัว | เพื่อจัดหาเครื่องตัดหญ้าแบบข้อแข็ง | เครื่องตัดหญ้าแบบข้อแข็ง (ปี 61 จำนวน 1 เครื่อง) (ปี 62 จำนวน 1 เครื่อง) (ปี 63 จำนวน 1 เครื่อง) (ปี 64 จำนวน 1 เครื่อง) | 9,500 | 9,500 | 9,500 | 9,500 | กองสาธารณสุขฯ |
| 29 | สาธารณสุข - งานบริหารทั่วไป เกี่ยวกับสาธารณสุข | ครุภัณฑ์ | ครุภัณฑ์งานบ้าน งานครัว | เพื่อจัดหาเครื่องทำงานรีดเย็น แบบต่อท่อ ขนาด 2 ก๊อก | เครื่องทำงานรีดเย็น แบบต่อท่อ ขนาด 2 ก๊อก (ปี 61 จำนวน 1 เครื่อง) (ปี 62 จำนวน 1 เครื่อง) (ปี 63 จำนวน 1 เครื่อง) (ปี 64 จำนวน 1 เครื่อง) | 26,000 | 26,000 | 26,000 | 26,000 | กองสาธารณสุขฯ |



| ที่ | แผนงาน | หมวด | ประเภท | วัตถุประสงค์ | เป้าหมาย (ผลผลิตของโครงการ) | งบประมาณและที่ผ่านมา | | | | หน่วยงาน รับผิดชอบหลัก |
|-----|--|----------|----------------------------|---|--|----------------------|------------------|------------------|------------------|---------------------------|
| | | | | | | ปี 2561 (บาท) | ปี 2562 (บาท) | ปี 2563 (บาท) | ปี 2564 (บาท) | |
| 30 | สาธารณสุข - งานบริหารทั่วไป เกี่ยวกับสาธารณสุข | ครุภัณฑ์ | ครุภัณฑ์งานบ้าน งานครัว | เพื่อจัดหาตู้เย็นขนาด 5 คิวบิกฟุต | ตู้เย็นขนาด 5 คิวบิกฟุต (ปี 61 จำนวน 1 เครื่อง) (ปี 62 จำนวน 1 เครื่อง) (ปี 63 จำนวน 1 เครื่อง) (ปี 64 จำนวน 1 เครื่อง) | 6,500 | 6,500 | 6,500 | 6,500 | กองสาธารณสุขฯ |
| 31 | สาธารณสุข - งานบริหารทั่วไป เกี่ยวกับสาธารณสุข | ครุภัณฑ์ | ครุภัณฑ์ คอมพิวเตอร์ | เพื่อจัดหาเครื่องคอมพิวเตอร์ สำหรับสำนักงาน | เครื่องคอมพิวเตอร์สำนักงาน (ปี 61 จำนวน 2 เครื่อง) (ปี 62 จำนวน 2 เครื่อง) (ปี 63 จำนวน 2 เครื่อง) (ปี 64 จำนวน 2 เครื่อง) | 32,000 | 32,000 | 32,000 | 32,000 | กองสาธารณสุขฯ |
| 32 | สาธารณสุข - งานบริหารทั่วไป เกี่ยวกับสาธารณสุข | ครุภัณฑ์ | ครุภัณฑ์ คอมพิวเตอร์ | เพื่อจัดหาเครื่องพิมพ์เลเซอร์/ชนิด LED ขนาด (18 หน้า/นาที) | เครื่องพิมพ์เลเซอร์/ชนิด LED ขนาด (18 หน้า/นาที) (ปี 61 จำนวน 1 เครื่อง) (ปี 62 จำนวน 1 เครื่อง) (ปี 63 จำนวน 1 เครื่อง) (ปี 64 จำนวน 1 เครื่อง) | 3,300 | 3,300 | 3,300 | 3,300 | กองสาธารณสุขฯ |

| ที่ | แผนงาน | หมวด | ประเภท | วัตถุประสงค์ | เป้าหมาย (ผลผลิตของโครงการ) | งบประมาณและที่ผ่านมา | | | | หน่วยงาน รับผิดชอบหลัก |
|-----|--|----------|---|---|---|----------------------|------------------|------------------|------------------|---------------------------|
| | | | | | | ปี 2561 (บาท) | ปี 2562 (บาท) | ปี 2563 (บาท) | ปี 2564 (บาท) | |
| 33 | สาธารณสุข - งานบริหารทั่วไป เกี่ยวกับสาธารณสุข | ครุภัณฑ์ | ครุภัณฑ์ คอมพิวเตอร์ | เพื่อจัดหาเครื่องสร้างไฟฟ้า ขนาด 800 VA | เครื่องสร้างไฟฟ้า ขนาด 800 VA (ปี 61 จำนวน 2 เครื่อง) (ปี 62 จำนวน 2 เครื่อง) (ปี 63 จำนวน 2 เครื่อง) (ปี 64 จำนวน 2 เครื่อง) | 5,600 | 5,600 | 5,600 | 5,600 | กองสาธารณสุข |
| 34 | สาธารณสุข - งานบริหารทั่วไป เกี่ยวกับสาธารณสุข | ครุภัณฑ์ | ครุภัณฑ์อื่นๆ | เพื่อจัดซื้อเครื่องย้อมกิ่งไม้ | เครื่องย้อมกิ่งไม้ (ปี 61 จำนวน 1 เครื่อง) (ปี 62 จำนวน 1 เครื่อง) (ปี 63 จำนวน 1 เครื่อง) (ปี 64 จำนวน 1 เครื่อง) | 350,000 | 350,000 | 350,000 | 350,000 | กองสาธารณสุข |
| 35 | การเกษตร - งานส่งเสริม การเกษตร | ครุภัณฑ์ | ครุภัณฑ์ การเกษตร | เพื่อให้สหกรณ์การเกษตร ปุ๋ย ฮอโนเมซ ยากำจัดศัตรูพืชบริเวณ สำนักงานเทศบาลตำบลบ้านดู่และ น้ำพุร้อนโป่งพระบาท | ถังพ่นยาแอมเตอเรอร์ จำนวนปีละ 1 ถัง (ปี 61 จำนวน 1 ถัง) (ปี 62 จำนวน 1 ถัง) (ปี 63 จำนวน 1 ถัง) (ปี 64 จำนวน 1 ถัง) | 2,000 | 2,000 | 2,000 | 2,000 | สำนักงานปลัดเทศบาล |
| 36 | สังคมสงเคราะห์ - งานสวัสดิการ สังคมและสังคม สงเคราะห์ | ครุภัณฑ์ | ครุภัณฑ์ วิทยาศาสตร์ หรือการแพทย์ | เพื่อให้คนพิการได้เข้าถึงบริการจาก รัฐ มีรถเข็นนั่ง สำหรับทำกิจกรรม ประจำวันและอำนวยความสะดวก ในการเดินทาง | รถเข็นนั่ง จำนวนปีละ 5 คัน (ปี 61 จำนวน 5 คัน) (ปี 62 จำนวน 5 คัน) (ปี 63 จำนวน 5 คัน) (ปี 64 จำนวน 5 คัน) | 25,000 | 25,000 | 25,000 | 25,000 | สำนักงานปลัดเทศบาล |

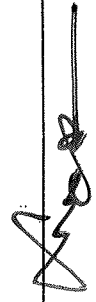

| ที่ | แผนงาน | หมวด | ประเภท | วัตถุประสงค์ | เป้าหมาย (ผลผลิตของโครงการ) | งบประมาณและที่ผ่านมา | | | | หน่วยงาน รับผิดชอบหลัก |
|-----|--|--|----------------------------|---|------------------------------------|----------------------|------------------|------------------|------------------|---------------------------|
| | | | | | | ปี 2561 (บาท) | ปี 2562 (บาท) | ปี 2563 (บาท) | ปี 2564 (บาท) | |
| 37 | สังคมสงเคราะห์ - งานสวัสดิการ สังคมและสังคม สงเคราะห์ | ครูเกษียณ วิทยาสตรา หรือการแพทย์ | ครูเกษียณ หรือการแพทย์ | เพื่อให้คนพิการทางหูได้มีอุปกรณ์ใน การสื่อสารกับคนปกติ สามารถได้ยิน เสียง | หูฟัง จำนวนบิลละ 20 เครื่อง | 24,000 | 24,000 | 24,000 | 24,000 | สำนักปลัดเทศบาล |
| 38 | สังคมสงเคราะห์ - งานสวัสดิการ สังคมและสังคม สงเคราะห์ | ครูเกษียณ และวิทยุ | ครูเกษียณไฟฟ้า และวิทยุ | เพื่อมีเครื่องขยายเสียงใช้ในการ ประชุมกลุ่มต่างๆ | เครื่องขยายเสียง จำนวน 1 ชุด | 20,000 | - | - | - | สำนักปลัดเทศบาล |
| 39 | สังคมสงเคราะห์ - งานสวัสดิการ สังคมและสังคม สงเคราะห์ | ครูเกษียณ | ครูเกษียณสำนักงาน | เพื่อจัดเก็บเอกสารต่างให้เป็น ระเบียบปลอดภัย ไม่สูญหาย | ตู้เก็บเอกสาร จำนวน 2 ตู้ | 12,000 | - | - | - | สำนักปลัดเทศบาล |
| 40 | สังคมสงเคราะห์ - งานสวัสดิการ สังคมและสังคม สงเคราะห์ | ครูเกษียณ | ครูเกษียณคอมพิวเตอร์ | เพื่อมีเครื่องคอมพิวเตอร์ไว้สำหรับ ใช้ในทันทีที่ข้อมูลกิจการหอพัก เบียดัง ชีพและข้อมูลอื่นๆ | เครื่องคอมพิวเตอร์ จำนวน 3 เครื่อง | 16,000 | 16,000 | 16,000 | - | สำนักปลัดเทศบาล |
| 41 | สังคมสงเคราะห์ - งานสวัสดิการ สังคมและสังคม สงเคราะห์ | ครูเกษียณ | ครูเกษียณ คอมพิวเตอร์ | เพื่อมีเครื่องปริ้นเตอร์ไว้สำหรับใช้ พิมพ์ข้อมูลกิจการหอพัก เบียดังชีพ และข้อมูลอื่นๆ | เครื่องปริ้นเตอร์ จำนวน 3 เครื่อง | 3,300 | 3,300 | 3,300 | - | สำนักปลัดเทศบาล |

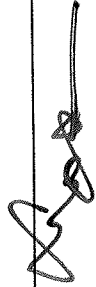

| ที่ | แผนงาน | หมวด | ประเภท | วัตถุประสงค์ | เป้าหมาย (ผลผลิตของโครงการ) | งบประมาณและที่ผ่านมา | | | | หน่วยงาน รับผิดชอบหลัก |
|-----|---|----------------------------|----------------------------|---|-------------------------------------|----------------------|------------------|------------------|------------------|---------------------------|
| | | | | | | ปี 2561 (บาท) | ปี 2562 (บาท) | ปี 2563 (บาท) | ปี 2564 (บาท) | |
| 42 | สังคมสงเคราะห์ - งานสวัสดิการ สังคมและสังคม สงเคราะห์ | ครูฝึก คอมพิวเตอร์ | ครูฝึก คอมพิวเตอร์ | เพื่อมีเครื่องสำรองไฟป้องกันไฟฟ้า ลัดวงจรทำให้อุปกรณ์เสียหาย | เครื่องสำรองไฟ จำนวน 3 เครื่อง | 3,200 | 3,200 | 3,200 | - | สำนักปลัดเทศบาล |
| 43 | สังคมสงเคราะห์ - งานสวัสดิการ สังคมและสังคม สงเคราะห์ | ครูฝึก ครุภัณฑ์สำนักงาน | ครูฝึก ครุภัณฑ์สำนักงาน | เพื่อมีโต๊ะเก้าอี้สำหรับทำงาน | โต๊ะทำงาน จำนวน 3 ตัว | 8,500 | 8,500 | 8,500 | - | สำนักปลัดเทศบาล |
| 44 | สังคมสงเคราะห์ - งานสวัสดิการ สังคมและสังคม สงเคราะห์ | ครูฝึก | ครูฝึก ครุภัณฑ์สำนักงาน | เพื่อมีเก้าอี้สำหรับนั่งทำงาน | เก้าอี้ทำงาน จำนวน 3 ตัว | 3,000 | 3,000 | 3,000 | - | สำนักปลัดเทศบาล |
| 45 | การรักษาความสงบ ภายใน - งานป้องกัน ฝ่ายพลเรือนและ ระงับอัคคีภัย | ครูฝึก | ครูฝึก ดับเพลิง | เพื่อจ่ายค่าจัดซื้อวิทยุ ขนาด 150 แรมป์ | วิทยุภัย ขนาด 150 แรมป์ จำนวน 1 คัน | 10,000.000 | - | - | - | สำนักปลัดเทศบาล |



| ที่ | แผนงาน | หมวด | ประเภท | วัตถุประสงค์ | เป้าหมาย (ผลผลิตของโครงการ) | งบประมาณและที่ผ่านมา | | | | หน่วยงาน รับผิดชอบหลัก |
|-----|--|----------|----------------------------------|---|---|----------------------|------------------|------------------|------------------|----------------------------|
| | | | | | | ปี 2561 (บาท) | ปี 2562 (บาท) | ปี 2563 (บาท) | ปี 2564 (บาท) | |
| 46 | การรักษาความสงบ ภายใน - งานป้องกันภัย ฝ่ายพลเรือนและ ระงับอัคคีภัย | ครุภัณฑ์ | ครุภัณฑ์เครื่อง ดับเพลิง | เพื่อจ่ายค่าจ้างออดิโอภาคช่วยหายใจ (SCBA) หรืออุปกรณ์ | ถึงออดิโอภาคช่วยหายใจ (SCBA) พร้อมอุปกรณ์ ปีละ 3 ชุด | 300,000 | 300,000 | 300,000 | 300,000 | สำนักงาน ดับเพลิงเทศบาล |
| 47 | การรักษาความสงบ ภายใน - งานป้องกันภัย ฝ่ายพลเรือนและ ระงับอัคคีภัย | ครุภัณฑ์ | ครุภัณฑ์เครื่อง ดับเพลิง | เพื่อจ่ายเป็นค่าวัสดุซื้อชุดดับเพลิงใน อาคาร | ชุดดับเพลิงในอาคาร 3 ชิ้น ปีละ 3 ชุด | 298,500 | 298,500 | 298,500 | 298,500 | สำนักงานดับเพลิงเทศบาล |
| 48 | การรักษาความสงบ ภายใน - งานป้องกันภัย ฝ่ายพลเรือนและ ระงับอัคคีภัย | ครุภัณฑ์ | ครุภัณฑ์ ยานพาหนะและ ขนส่ง | เพื่อจ่ายเป็นค่าจ้างซื้อรถบรรทุก (ดีเซล) ขนาด 1 ตัน ปริมาตร กระบะบรรทุกไม่ต่ำกว่า 2,400 ซีซี ทันเคลื่อน 4 ล้อ แบบมีช่องว่าง ด้านหลังคนขับ (cab) | รถบรรทุก (ดีเซล) ขนาด 1 ตัน ปริมาตรกระบะบรรทุกไม่ต่ำกว่า 2,400 ซีซี ทันเคลื่อน 4 ล้อ แบบมีช่องว่างด้านหลังคนขับ (cab) จำนวน 1 คัน | 821,000 | - | - | - | สำนักงานดับเพลิงเทศบาล |
| 49 | การรักษาความสงบ ภายใน - งานเทศกาล | ครุภัณฑ์ | ครุภัณฑ์ ยานพาหนะและ ขนส่ง | เพื่อใช้ในการปฏิบัติหน้าที่งานรักษา ความสงบเรียบร้อย | รถจักรยานยนต์ จำนวน 2 คัน | 120,000 | - | - | - | สำนักงานดับเพลิงเทศบาล |



เชิงปริมาณ (Quantity) เชิงคุณภาพ (Quality) ผลที่ได้จริงๆคืออะไร ค่าใช้จ่าย (Cost) เวลา (Time) เป็นไปตามที่กำหนดไว้หรือไม่

ประชาชนได้ประโยชน์อย่างไรหรือราชการได้ประโยชน์อย่างไร

วัดผลนั้นได้หรือไม่ หรือวัดได้เท่าไร (Key Performance Indicator : KPIs)

ผลกระทบ (Impact)

4. ข้อเสนอแนะในการจัดทำแผนพัฒนาท้องถิ่นในอนาคต

4.1 ผลกระทบนำไปสู่ออนาคต (เช่น จะทำ สนับสนุน ส่งเสริม ป้องกัน อย่างไร เป็นต้น)

ในทฤษฎีทางวิชาการการจัดการ ซึ่งว่า องค์กรต่างๆไม่ว่าจะเป็นองค์กรภาครัฐหรือองค์กรภาคเอกชนจะพัฒนา เติบโตและอยู่รอดได้ต้องมีการปรับตัวให้เข้ากับการเปลี่ยนแปลงของสภาพแวดล้อมภายนอก 4 ประการ (PEST) ตลอดเวลา ซึ่งประกอบไปด้วย

- 1) สิ่งแวดล้อมด้านการเมือง (Political Environment)
- 2) สิ่งแวดล้อมด้านเศรษฐกิจ (Economic Environment)
- 3) สิ่งแวดล้อมด้านสังคม (Social Environment) และ
- 4) สิ่งแวดล้อมด้านวิทยาการใหม่ๆ (Technology)

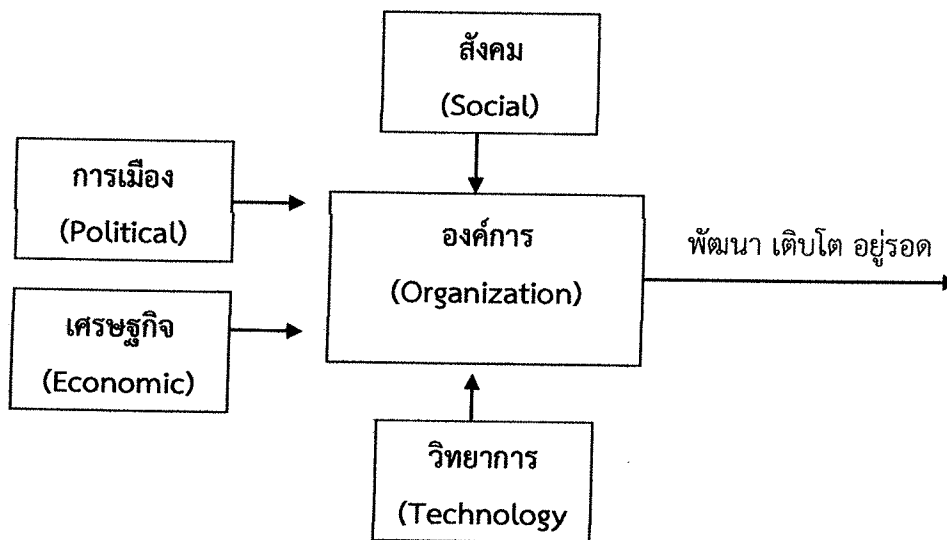

จากแผนภาพ เทศบาลตำบลบ้านดู่ มีฐานะเป็นองค์กรภาครัฐองค์กรหนึ่ง จึงมีความจำเป็นที่จะต้องมีความสามารถในการปรับตัวให้เข้ากับการเปลี่ยนแปลงของสิ่งแวดล้อมต่างๆ 4 ประการดังที่กล่าวมาแล้ว เพื่อให้้องค์กรพัฒนา เติบโตและอยู่รอดต่อไปได้ วิสัยทัศน์ในการปฏิบัติงานในองค์กรปกครองส่วนท้องถิ่นต้องวิเคราะห์ตามสิ่งแวดล้อมที่จะเปลี่ยนแปลงไปทั้ง 4 ประการ ดังนี้

1) การปรับตัวให้เข้ากับการเมือง(Political Environment) ที่เปลี่ยนแปลง

หากกล่าวถึงการปกครองของไทยในปัจจุบัน อาจแบ่งระดับการเมืองออกได้เป็น 2 ระดับ ได้แก่ การเมืองระดับชาติ และการเมืองระดับท้องถิ่น การเมืองระดับชาติ ได้แก่ การเมืองระดับรัฐบาลสมาชิกสภาผู้แทนราษฎร สมาชิกวุฒิสภา ในส่วนของการเมืองระดับท้องถิ่นนั้นยังสามารถแบ่งแยกย่อยออกได้เป็นหลายประเภท เช่น การเมืองของ อบจ. เทศบาล หรือ อบต. หรือแม้กระทั่งการเมืองในระดับหมู่บ้านที่จะต้องมีการเลือกตั้งผู้ใหญ่บ้าน โดยราษฎรในหมู่บ้านนั้นๆ เป็นต้น

ในสภาพข้อเท็จจริงปัจจุบันและผลงานวิจัยต่างๆที่เกี่ยวข้องต่างชี้ว่าการเมืองในระดับชาติ ยังมีอิทธิพลต่อการเมืองในระดับท้องถิ่นอยู่หลายประการ เช่น การเลือกตั้งในระดับท้องถิ่นต้องอาศัยภาพลักษณ์ของพรรคการเมืองระดับชาติเพื่อช่วยในการหาเสียง การให้เงินอุดหนุนเฉพาะกิจจากส่วนกลางมายังองค์กรปกครองส่วนท้องถิ่นโดยเลือกให้เฉพาะท้องถิ่นที่เป็นพรรคพวกเดียวกันกับราชการส่วนกลาง เป็นต้น

ในอนาคต อำนาจหน้าที่และบทบาทของนักการเมืองท้องถิ่นและข้าราชการท้องถิ่นจะเป็นอย่างไร นั้น ส่วนหนึ่งก็ขึ้นอยู่กับสิ่งแวดล้อมทางการเมืองโดยเฉพาะอย่างยิ่งอิทธิพลจากการเมืองระดับชาติซึ่งถ่ายทอดออกมาเป็นนโยบายของรัฐที่มีต่อ อบต. ซึ่งมักสลับสับเปลี่ยนกันเป็น 2 กรณี กล่าวคือ การรวมอำนาจการปกครอง (Centralization) หรือ การกระจายอำนาจการปกครอง (Decentralization) ดังนั้น ผู้ที่จะปฏิบัติงานใน อบต. จึงจำเป็นที่จะต้องทราบความเคลื่อนไหวของนโยบายรัฐอยู่ตลอดเวลา เพื่อบริหารจัดการ อบต. ให้เข้ากับสภาวะการณ์ดังกล่าวที่เปลี่ยนแปลงอยู่ตลอดเวลา

ในส่วนของปัจจัยการเมืองระดับท้องถิ่นด้วยกันเองนั้น ทุกฝ่ายที่เกี่ยวข้องจะต้องเข้าใจบทบาทหน้าที่ของตนเอง ซึ่งโดยหลักการแล้วการตัดสินใจกำหนดนโยบายควรเป็นหน้าที่ของฝ่ายการเมืองท้องถิ่น ทุกฝ่ายควรต้องรู้ความเคลื่อนไหวและการเปลี่ยนแปลงของการเมืองท้องถิ่นในทุกระดับทั้งระดับ อบจ. เทศบาล อบต. และระดับหมู่บ้าน เพราะการเมืองท้องถิ่นเหล่านี้มีความเชื่อมโยงสัมพันธ์กันและจะต้องมีผลกระทบต่อ อบต. ไม่ทางตรงก็ทางอ้อม ข้าราชการท้องถิ่นควรพยายามปรับข้อเท็จจริงในท้องถิ่นให้เข้ากับระเบียบกฎหมายของรัฐ ซึ่งในบางครั้งระเบียบกฎหมายอาจไม่เหมาะสมกับสภาพปัญหาและความต้องการของคนในท้องถิ่นก็ต้องเป็นหน้าที่ของข้าราชการท้องถิ่น ที่จะประยุกต์ใช้กฎหมาย ให้สามารถใช้ได้จริงตามสภาพและบริบทแวดล้อมของท้องถิ่นนั้นๆ จึงจะได้ชื่อว่าเป็นนักบริหารการเปลี่ยนแปลง(Change Agent) อย่างแท้จริง

2) การปรับตัวเข้ากับเศรษฐกิจ (Economic Environment) ที่เปลี่ยนแปลง

เมื่อสภาพเศรษฐกิจโดยรวมของประเทศไม่ดี ทำให้ประชาชนยากจนเพิ่มขึ้นเป็นสาเหตุของปัญหาอื่นๆที่กระทบต่อ อบต. ตามมา ไม่ว่าจะเป็นปัญหายาเสพติด ปัญหาโสเภณีเด็ก ปัญหาประชาชนเรียกร้องในสิ่งที่สามารถแก้ไขเฉพาะหน้ามากกว่าสิ่งที่แก้ไขปัญหาค่อนข้างยั่งยืน เช่น ต้องการผ้าห่มกันหนาวฟรี เสื้อกันหนาวฟรี และของฟรีอื่นๆจาก อบต. เป็นต้น ซึ่งสวนทางกับระเบียบกฎหมายและการตรวจสอบอย่างเข้มข้นของสำนักงานตรวจเงินแผ่นดิน ที่พยายามจำกัดขอบเขตการตัดสินใจขององค์กรปกครองส่วนท้องถิ่นในเรื่องของการแจกของให้แก่ราษฎร

อีกปัญหาหนึ่งประชาชนอาจขาดการมีส่วนร่วมทางการเมืองกับ อบต. เพราะต้องเอาเวลาไปทำงานหาเงินเพื่อปากท้องของตนเองก่อน หรือบางครั้งอาจมีส่วนร่วมแค่การรับเงินแล้วไปลงคะแนนเสียงเลือกตั้งรวมตลอดถึงปัญหาความยากจนของประชาชนจะสร้างความเข้มแข็งให้กับนโยบายประชานิยมไปโดยปริยายซึ่งอาจส่งผลกระทบในทางลบในระยะยาว โดยเฉพาะอย่างยิ่งเป็นการส่งเสริมลักษณะนิสัยการพึ่งพิงรัฐอยู่ตลอดเวลาของประชาชน เป็นต้น

ดังนั้น การสร้างกระบวนทัศน์ (Paradigm) ทางความคิดให้แก่ประชาชนตามหลัก “ตนเป็นที่พึ่งแห่งตน” และ “ปรัชญาเศรษฐกิจพอเพียง” ควรเป็นสิ่งสำคัญที่นักบริหารงาน อบต. ควรให้ความสนใจที่จะส่งเสริมและพัฒนาในประเด็นนี้

3) การปรับตัวเข้ากับสังคม (Social Environment) ที่เปลี่ยนแปลง

ชุมชนแต่ละชุมชนมีสภาพทางสังคมและวัฒนธรรมที่แตกต่างกัน ดังนั้น การปฏิบัติงานในแต่ละพื้นที่ก็ต้องเผชิญกับสภาพทางสังคมและวัฒนธรรมที่แตกต่างกัน เช่น บางพื้นที่อาจเป็นสังคมของคนพุทธ บางพื้นที่อาจเป็นสังคมของคนคริสต์หรืออิสลาม บางพื้นที่เป็นสังคมปทุมภูมิ (ชุมชนชนบท) บางพื้นที่เป็นสังคมทฤษฎีภูมิ (ชุมชนในเมือง) บางพื้นที่ประชาชนให้ความร่วมมือกับกิจกรรมของ อบต. เป็นอย่างดี บางพื้นที่ประชาชนขาดความร่วมมือ บางพื้นที่อาจเป็นสังคมที่ประกอบด้วยชนเผ่าต่างๆมากมาย เป็นต้น

สภาพของสังคมไทยมักเป็นสังคมอุปถัมภ์ ผู้บริหารท้องถิ่นอาจมีแนวโน้มที่จะตัดสินใจกำหนดนโยบายไปตอบสนองต่อกลุ่มญาติพี่น้องของตน กลุ่มอื่นที่แพ้การเลือกตั้งเมื่อไม่ได้รับการตอบสนองก็หาทางโจมตีก่อให้เกิดความขัดแย้งที่รุนแรงขึ้นในสังคมท้องถิ่นมากกว่าในอดีต ดังนั้น บุคลากรใน อบต. จึงจำเป็นที่จะต้องเข้าใจผลกระทบที่มาจากสาเหตุการกระจายอำนาจสู่ท้องถิ่นที่ส่งผลโดยตรงต่อความสามัคคีในสังคมท้องถิ่นยุคปัจจุบัน ต้องมีความสามารถบริหารงานบนความขัดแย้งในสังคม เพราะคงไม่มีสังคมใดในประเทศไทยที่จะมีคนที่ชอบสิ่งๆ เหมือนๆกันทั้งหมด การปฏิบัติงานทุกอย่างย่อมมีการเห็นด้วย ไม่เห็นด้วย ต่อต้าน และไม่ต่อต้าน อยู่คู่กับสังคมประชาธิปไตยเสมอ สำคัญเพียงแต่ว่าจะสามารถลดระดับหรือแก้ไขความขัดแย้งที่รุนแรงนั้นได้อย่างไร

4) การปรับตัวเข้ากับวิทยาการใหม่ๆ (Technology) ที่เปลี่ยนแปลง

ในปัจจุบันกรมส่งเสริมการปกครองท้องถิ่นมีนโยบายส่งเสริมการพัฒนาบุคลากรโดยการฝึกอบรมอยู่เป็นประจำ เช่น การฝึกอบรมการใช้คอมพิวเตอร์โปรแกรมต่างๆ การฝึกอบรมการจัดทำเว็บไซต์องค์กร เป็นต้น ประกอบกับกรมส่งเสริมฯ มีเว็บไซต์เผยแพร่ข้อมูลข่าวสารต่างๆที่จำเป็นและเกี่ยวข้องกับการปฏิบัติงานของ อบต. ที่ปรับปรุงให้ทันสมัยอยู่ทุกวัน เช่น การเผยแพร่หนังสือสั่งการต่างๆผ่านช่องทางการสารบรรณอิเล็กทรอนิกส์ เป็นต้น หากพนักงานท้องถิ่นให้ความสำคัญในการอ่านหนังสือสั่งการของกรมส่งเสริมฯทางอินเตอร์เน็ตอยู่เป็นประจำ ก็จะสามารถบริหารงานที่มีประสิทธิภาพและไม่ขัดต่อระเบียบ กฎหมาย หนังสือสั่งการที่เปลี่ยนแปลงไปอยู่ตลอดเวลา

4.2 ข้อสังเกต ข้อเสนอแนะ ผลจากการพัฒนา

1. ในการจัดทำแผนพัฒนาท้องถิ่นสี่ปี ควรพิจารณาให้สอดคล้องกับวิสัยทัศน์ ยุทธศาสตร์การ
พัฒนาท้องถิ่น
2. ในการจัดทำแผนพัฒนาท้องถิ่นสี่ปี ควรครอบคลุมทุกด้านให้มากที่สุด เพื่อให้การดำเนินการ
พัฒนาได้อย่างสะดวก รวดเร็ว

3. ในการพิจารณาตั้งงบประมาณรายจ่าย ควรคำนึงถึงความจำเป็น ความเดือดร้อน
ของประชาชนและให้เหมาะสมกับภารกิจแต่ละด้านที่จะต้องดำเนินการ เพื่อลดปัญหาการโอนเพิ่ม โอนลด
งบประมาณ และการโอนตั้งรายการใหม่