

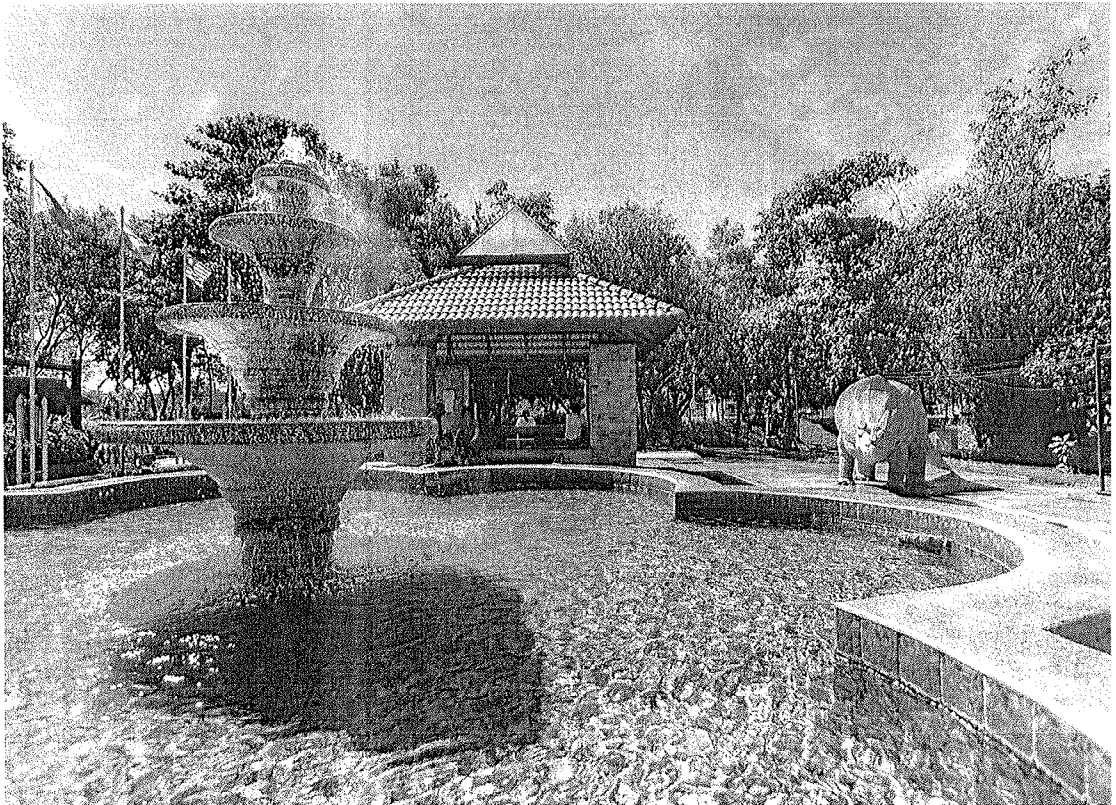

แผนการส่งเสริมการท่องเที่ยว



เทศบาลตำบลบ้านดู่
อำเภอเมืองเชียงราย จังหวัดเชียงราย

คำนำ

ปัจจุบันแหล่งท่องเที่ยวในประเทศไทยได้รับความนิยมเป็นอย่างมาก ไม่ว่าจะเป็นคนไทยที่หันมาเที่ยวภายในประเทศมากขึ้น รวมถึงชาวต่างชาติที่เริ่มนิยมเข้ามาท่องเที่ยวภายในประเทศไทยมากขึ้น จากอดีต เนื่องจากประเทศไทยนั้นเป็นประเทศที่มีความอุดมสมบูรณ์ทางทรัพยากรธรรมชาติที่หลากหลาย ทำให้แต่ละภาคของประเทศไทยมีสถานที่ท่องเที่ยวที่แตกต่างกันออกไป สำหรับแหล่งท่องเที่ยวในตำบลบ้านคู ก็มีหลายที่ เช่น น้ำพุร้อนโป่งพระบาท น้ำตกโป่งพระบาท สวนสมเด็จพระศรีนครินทร์ ฯ เชียงราย วัดพระธาตุจอมสัก วัดป่าดอยพระบาท เป็นต้น

เทศบาลตำบลบ้านคู จึงได้จัดทำแผนการส่งเสริมการท่องเที่ยว เทศบาลตำบลบ้านคู ขึ้นเพื่อเป็นแนวทางในการพัฒนาและส่งเสริมแหล่งท่องเที่ยวต่างๆ ในตำบลบ้านคู ให้มีคุณภาพและประสิทธิภาพ สามารถใช้เป็นแผนแม่บทในการพัฒนาการท่องเที่ยว สร้างงาน สร้างรายได้ ให้แก่ประชาชนในพื้นที่ได้

คณะผู้จัดทำ

สารบัญ

เรื่อง	หน้า
คำนำ	ก
สารบัญ	ข
ส่วนที่ ๑	
- สภาพทั่วไปและข้อมูลพื้นที่	๑
ส่วนที่ ๒	
- แหล่งท่องเที่ยวตำบลบ้านดู่	๑๓
ส่วนที่ ๓	
- ยุทธศาสตร์การพัฒนา	๒๓
ส่วนที่ ๔	
- ตารางโครงการแผนการส่งเสริมการท่องเที่ยว	๓๒

ส่วนที่ ๑

สภาพทั่วไปและข้อมูลพื้นฐาน

๑. ด้านกายภาพ

๑.๑ ที่ตั้งของหมู่บ้านหรือชุมชนหรือตำบล (แผนที่ประกอบ)

เทศบาลตำบลบ้านดู่ ตั้งอยู่เลขที่ ๔๘๖ หมู่ที่ ๖ ตำบลบ้านดู่ อำเภอเมืองเชียงราย จังหวัดเชียงราย โดยมีอาณาเขตติดกับพื้นที่ตำบลต่าง ๆ ดังนี้

ทิศเหนือ ติดต่อกับตำบลนางแล อ.เมืองเชียงราย จ.เชียงราย

ทิศตะวันออก ติดต่อกับตำบลริมกกและตำบลแม่ข้าวต้ม อ.เมืองเชียงราย จ.เชียงราย

ทิศตะวันตก ติดต่อกับตำบลแม่ยาว อ.เมืองเชียงราย จ.เชียงราย

ทิศใต้ ติดต่อกับตำบลริมกกและเขตเทศบาลนครเชียงราย อ.เมืองเชียงราย จ.เชียงราย

๑.๒ ลักษณะภูมิประเทศ

มีพื้นที่ส่วนใหญ่เป็นที่ราบลุ่ม สุดเขตของตำบลทางทิศตะวันตกมีเทือกเขาพาดผ่าน เป็นแนวกันแบ่งเขตระหว่างตำบลบ้านดู่ แม่ยาว นางแล เทือกเขานี้ชาวบ้านเรียกว่า เขาตอยบ่อ

๑.๓ ลักษณะภูมิอากาศ

ลักษณะอากาศมีลักษณะร้อนชื้น อากาศเปลี่ยนแปลงไปตามฤดู ซึ่งมี ๓ ฤดู ดังนี้

ฤดูร้อน เริ่มตั้งแต่กลางเดือนกุมภาพันธ์ไปจนถึงกลางเดือนพฤษภาคม อากาศร้อนและแห้งแรง แต่บางครั้งอาจมีอากาศเย็น บ้างครั้งเกิดพายุฝนฟ้าคะนองและลมกระโชกแรงหรืออาจมีลูกเห็บตกก่อให้เกิดความเสียหายแก่ประชาชนทุกปี เรียกว่า “พายุฤดูร้อน”

ฤดูฝน เริ่มตั้งแต่กลางเดือนพฤษภาคม ฝนตกมากในช่วงเดือน พฤษภาคม - ตุลาคม แต่อาจเกิด “ช่วงฝนทิ้ง” ซึ่งอาจนานประมาณ ๑ - ๒ สัปดาห์หรือบางปีอาจเกิดขึ้นรุนแรงและมีฝนน้อยนานนับเดือนในเดือนกรกฎาคม

ฤดูหนาว เริ่มตั้งแต่กลางเดือนตุลาคมถึงกลางเดือนกุมภาพันธ์ ในช่วงกลางเดือนตุลาคมนานราว ๑-๒ สัปดาห์ เป็นช่วงเปลี่ยนฤดูจากฤดูฝนเป็นฤดูหนาว อากาศแปรปรวนไม่แน่นอน อาจเริ่มมีอากาศเย็นหรืออาจยังมีฝนฟ้าคะนอง

๑.๔ ลักษณะของดิน

ลักษณะของดินในพื้นที่เป็นดินร่วน ดินเหนียว พื้นราบเหมาะแก่การเพาะปลูกข้าว ในพื้นที่เขตภูเขาเป็นดินลูกรัง

๒. ด้านการเมือง/การปกครอง

๒.๑ เขตการปกครอง

ตำบลบ้านดู่ประกอบด้วยจำนวนหมู่บ้าน ๑๙ หมู่บ้าน ดังนี้

เขต ๑	เขต ๒
๑. หมู่ที่ ๑ บ้านข้าวแคร่	๑. หมู่ที่ ๒ บ้านป่าซาง
๒. หมู่ที่ ๓ บ้านดู่	๒. หมู่ที่ ๔ บ้านสันติ
๓. หมู่ที่ ๑๐ บ้านปางลาว	๓. หมู่ที่ ๕ บ้านป่าไร่
๔. หมู่ที่ ๑๑ บ้านต้นลุง	๔. หมู่ที่ ๖ บ้านโป่งพระบาท
๕. หมู่ที่ ๑๒ บ้านป่าสักไก่	๕. หมู่ที่ ๗ บ้านโป่งน้ำตก
๖. หมู่ที่ ๑๔ บ้านเหล่าพัฒนา	๖. หมู่ที่ ๘ บ้านป่าอ้อ
๗. หมู่ที่ ๑๕ บ้านป่ากู่ก	๗. หมู่ที่ ๙ บ้านป่าแฝก
๘. หมู่ที่ ๑๖ บ้านสันตันก้อ	๘. หมู่ที่ ๑๓ บ้านหัวฝาย
๙. หมู่ที่ ๑๗ บ้านข้าวแคร่	๙. หมู่ที่ ๑๘ บ้านโป่งพระบาท
๑๐. หมู่ที่ ๑๙ บ้านหนองปิ้ง	

๒.๒ การเลือกตั้ง

ประชาชนในเขตเทศบาลตำบลบ้านดู่ส่วนใหญ่ร่วมกิจกรรมทางการเมืองเสมอมาและประชาชนในเขตเทศบาลยังมีส่วนร่วมในการบริหารงาน การช่วยเหลืองานเทศบาล เสนอแนะในกิจกรรมของเทศบาลในการดำเนินงานต่างๆ เช่น การประชุมประชาคมในการจัดแผนพัฒนาเทศบาลประชุมประชาคมแก้ไขปัญหาความยากจน ฯลฯ

จำนวนผู้มีสิทธิเลือกตั้ง (ข้อมูลเมื่อวันที่ ๒๔ ธันวาคม พ.ศ. ๒๕๕๔)

- จำนวนผู้มีสิทธิเลือกตั้งนายกเทศมนตรี ๑๑,๒๘๘ คน

/จำนวนผู้มา.....

จำนวนผู้มาใช้สิทธิเลือกตั้ง ครั้งล่าสุด (พ.ศ. ๒๕๕๓)

- จำนวนผู้มาใช้สิทธิเลือกตั้งนายกเทศมนตรี ๗,๖๕๑ คน จากผู้มีสิทธิเลือกตั้งทั้งสิ้น ๑๑,๒๘๘ คน คิดเป็นร้อยละ ๖๗.๗๘

ปัจจุบันนายกเทศมนตรีและสมาชิกมาจากคำสั่ง คสช. และปัจจุบันยังไม่มี การเลือกตั้ง

๓. ประชากร

๓.๑ ข้อมูลเกี่ยวกับจำนวนประชากร (ข้อมูลเปรียบเทียบย้อนหลัง ๓ - ๕ ปี และการคาดการณ์ในอนาคต)

ปีพุทธศักราช	ปี พ.ศ. ๒๕๖๐	ปี พ.ศ. ๒๕๖๑	ปี พ.ศ. ๒๕๖๒
ชาย (คน)	๘,๘๒๓	๘,๙๖๒	๙,๐๒๗
หญิง (คน)	๙,๙๙๓	๑๐,๒๐๙	๑๐,๓๒๐
รวม (คน)	๑๘,๘๑๖	๑๙,๑๗๑	๑๙,๓๔๗

๓.๒ ช่วงอายุและจำนวนประชากร (ข้อมูล ณ เดือน เมษายน ปี พ.ศ. ๒๕๖๒)

ช่วงอายุ (ปี)	ชาย (คน)	หญิง (คน)	รวม (คน)
๑ - ๑๐ ปี	๑๐๗๘	๙๗๘	๒๐๕๖
๑๑ - ๒๐ ปี	๘๖๙	๘๙๗	๑๗๖๖
๒๑ - ๓๐ ปี	๑๑๙๗	๑๓๖๐	๒๕๕๗
๓๑ - ๔๐ ปี	๑๓๑๓	๑๔๘๒	๒๗๙๕
๔๑ - ๕๐ ปี	๑๑๖๔	๑๔๙๔	๒๖๕๘
ช่วงอายุ (ปี)	ชาย (คน)	หญิง (คน)	รวม (คน)
๕๑ - ๖๐ ปี	๑๓๐๘	๑๗๙๙	๓๐๙๑
๖๑ - ๗๐ ปี	๘๒๒	๙๘๕	๑๘๐๗
๗๑ - ๘๐ ปี	๓๓๘	๔๐๖	๗๔๔
๘๑ - ๙๐ ปี	๑๒๐	๑๕๕	๒๗๕
๙๑ - ๑๐๐ ปี	๒๒	๒๔	๔๖
๑๐๐ ปีขึ้นไป	๑	๒	๓

ประชากรส่วนใหญ่อยู่ในวัยผู้สูงอายุ ๕๑ - ๖๐ ปี

๔. สภาพทางสังคม

๔.๑ การศึกษา

โรงเรียนประถมศึกษา ๕ แห่ง ได้แก่

๑.โรงเรียนบ้านดู่ (สหราษฎร์พัฒนาการ)	จำนวนนักเรียนประมาณ	๕๓๕ คน
๒.โรงเรียนบ้านข้าวแคร่	จำนวนนักเรียนประมาณ	๑๐๔ คน
๓.โรงเรียนบ้านป่าสักไก่อ	จำนวนนักเรียนประมาณ	๑๗๙ คน
๔.โรงเรียนบ้านโป่งน้ำตก	จำนวนนักเรียนประมาณ	๙๖ คน
๕.โรงเรียนบ้านโป่งพระบาท (ชั้นประถมศึกษาปีที่ ๑-๖)	จำนวนนักเรียนประมาณ	๑๙๓ คน

/โรงเรียนมัธยม.....

โรงเรียนมัธยมศึกษา(ขยายโอกาส) ๑ แห่ง ได้แก่

๑.โรงเรียนบ้านดู่ (สหราษฎร์พัฒนาการ) (มัธยมศึกษาปีที่ ๑-๓)	จำนวนนักเรียนประมาณ	๑๖๓ คน
---	---------------------	--------

ศูนย์พัฒนาเด็กเล็กก่อนวัยเรียน ๗ แห่ง ได้แก่

๑. ศูนย์พัฒนาเด็กเล็กไอที เฉลิมพระเกียรติฯ บ้านป่าซาง	จำนวนนักเรียนประมาณ	๖๓ คน
๒. ศูนย์พัฒนาเด็กเล็กบ้านปางลาว	จำนวนนักเรียนประมาณ	๔๑ คน
๓. ศูนย์พัฒนาเด็กเล็กบ้านโป่งพระบาท	จำนวนนักเรียนประมาณ	๑๖ คน
๔. ศูนย์พัฒนาเด็กเล็กบ้านโป่งน้ำตก	จำนวนนักเรียนประมาณ	๑๕ คน

๔.๒ สาธารณสุข

คลินิก	๙	แห่ง	(สถานพยาบาลเอกชน)
ร้านขายยา	๑๕	แห่ง	(แผนปัจจุบัน)
โรงพยาบาล	๒	แห่ง	โรงพยาบาลส่งเสริมสุขภาพตำบล(บ้านดู่) , โรงพยาบาลส่งเสริมสุขภาพตำบล (โป่งพระบาท)

๔.๓ อาชญากรรม

ด้วยมีสถานีตำรวจตั้งในเขตพื้นที่ของเทศบาลตำบลบ้านดู่ ทำให้ในพื้นที่ไม่พบปัญหาอาชญากรรมที่รุนแรง ส่วนใหญ่จะเป็นปัญหาเกี่ยวกับการลักเล็กขโมยน้อย สามารถควบคุมดูแลได้ และส่วนมากครัวเรือนมีการป้องกันตนเองอย่างถูกวิธี อีกทั้งแต่ละหมู่บ้าน มีสมาชิก อปพร. และมีผู้นำที่ช่วยกันสอดส่องดูแลความปลอดภัย ให้กับสมาชิกในหมู่บ้าน และช่วงกลางคืนได้มีแสงสว่างจากไฟฟ้าสาธารณะ ส่องให้ความสว่างอย่างเพียงพอ แม้กระทั่งจุดที่มีความอันตรายและความเสี่ยง

/๔.๔ ยาเสพติด.....

๔.๔ ยาเสพติด

พื้นที่ในเขตเทศบาลตำบลบ้านดู่ มีพื้นที่ภูเขาสลับที่ราบและเป็นรอยต่อระหว่างตำบล ปัญหายาเสพติดส่วนใหญ่จะเป็นปัญหาผู้เสพ และเทศบาลตำบลบ้านดู่ ได้รับความร่วมมือกับทางผู้นำ ซึ่งร่วมกับฝ่ายปกครองตำบลบ้านดู่ทุกหมู่บ้าน ในการอยู่เวรเพื่อรักษาความสงบเรียบร้อย เผื่อระวังปัญหายาเสพติดและ การแก้ไขปัญหของเทศบาล สามารถทำได้ตามอำนาจหน้าที่ เช่น การณรงค์ การประชาสัมพันธ์ การแจ้งเบาะแส การฝึกอบรมให้ความรู้ ถ้านอกเหนือจากอำนาจหน้าที่ ก็เป็นเรื่องของอำเภอหรือตำรวจแล้วแต่กรณี และการดำเนินการตามนโยบายของรัฐบาลในการจัดกิจกรรม

๔.๕ การสังคมสงเคราะห์

เทศบาลได้ดำเนินการด้านสังคมสงเคราะห์ ดังนี้

๑. ดำเนินการจ่ายเบี้ยยังชีพให้กับผู้สูงอายุ ผู้พิการ และผู้ป่วยเอดส์
๒. โครงการก่อสร้างและซ่อมแซมบ้านผู้ยากไร้
๓. ให้บริการอุปกรณ์ต่างๆ เช่น รถเข็นวีลแชร์, สามล้อโยก, ไม่เท้าสามขา, ไม่เท้าสี่ขา, ไม่เท้านำทางคนตาบอด, หูฟังสำหรับผู้พิการทางหู, ที่นอนลมไฟฟ้า

๕. ระบบบริการพื้นฐาน

๕.๑ การคมนาคมขนส่ง

มีถนนลาดยางแอสฟัลท์ ถนนคอนกรีตเสริมเหล็กและถนนลูกรัง

หมู่ที่	จำนวนสายทางรวม (สาย)	ถนนลาดยางแอสฟัลท์ (สาย)	ถนนคอนกรีตเสริมเหล็ก (สาย)	ถนนลูกรัง (สาย)	ทางล้าลอง (สาย)
๑	๑๐	๑	๙	-	-
๒	๙	๓	๖	-	-
๓	๑๑	๔	๗	-	-
๔	๑๑	๕	๖	-	-
๕	๑๒	๒	๗	๓	-
๖	๘	๒	๖	-	-
๗	๑๐	๒	๓	๕	-
๘	๑๒	๒	๗	๓	-
๙	๘	-	๕	๓	-

๑๐	๑๕	๓	๖	๖	-
๑๑	๓	-	๓	-	-
๑๒	๓	๑	๑	๑	-
๑๓	๙	๓	๓	๓	-
๑๔	๑๖	๓	๖	๗	-
๑๕	๑๒	๔	๖	๒	-
๑๖	๑๑	๓	๔	๔	-
๑๗	๓	-	๓	-	-
๑๘	๑๔	๔	๕	๕	-
๑๙	๖	-	๓	๓	-
รวม	๑๘๓	๔๒	๙๖	๔๕	-
ถนนเชื่อมระหว่างตำบล		-	-	๖	
ถนนในการรับผิดชอบของ หน่วยงานอื่น		๔	๖	-	-

๕.๒ การไฟฟ้า

มีระบบไฟฟ้าครบทุกหมู่บ้าน จำนวน ๑๑,๓๙๖ ครัวเรือน

๕.๓ การประปา

มีระบบประปาบาดาลหมู่บ้าน ครบทั้ง ๑๙ หมู่บ้าน

๕.๔ โทรศัพท์

ปัจจุบันทุกหมู่บ้าน ใช้โทรศัพท์เคลื่อนที่ที่เป็นส่วนใหญ่

๕.๕ ไปรษณีย์หรือการสื่อสารหรือการขนส่ง และวัสดุ ครุภัณฑ์

ที่ทำการไปรษณีย์ที่ใกล้ที่สุด ได้แก่ ไปรษณีย์บ้านตู๋ ตั้งอยู่ ตำบลบ้านตู๋ อำเภอเมืองเขียงราย จังหวัด
เขียงราย ห่างจากเทศบาลตำบลบ้านตู๋ ไปทางทิศเหนือประมาณ ๓ กิโลเมตร

๖. ระบบเศรษฐกิจ

๖.๑ การเกษตร

พื้นที่ทำนา		๕,๖๕๘	ไร่
พื้นที่ทำสวน		๒,๖๔๑	ไร่
พื้นที่ทำไร่ประมาณ		๓,๘๘๒	ไร่

พืชที่สำคัญได้แก่

- สับปะรด	จำนวน	๒,๒๐๐	ไร่
- ผักสวนครัว	จำนวน	๓๕๐	ไร่
- ลิ้นจี่	จำนวน	๑๘๔	ไร่
- กล้วย	จำนวน	๑๙๓	ไร่
- ลำไย	จำนวน	๒๗๒	ไร่
- มะละกอ	จำนวน	๑๖๒	ไร่
- มะขาม	จำนวน	๑๕๒	ไร่
- ส้มโอ	จำนวน	๑๐๓	ไร่
- ข้าวโพด	จำนวน	๗๒	ไร่
- มะม่วง	จำนวน	๕๓	ไร่
- ยางพารา	จำนวน	๓๘	ไร่

๖.๒ การประมง

ในเขตพื้นที่เทศบาลตำบลบ้านตูไม่มีพื้นที่ทำการประมง

๖.๓ การปศุสัตว์

สัตว์ที่เลี้ยงในพื้นที่โดยประมาณ

- โค	จำนวน	๑๕๑	ตัว
- กระบือ	จำนวน	๕๓	ตัว
- สุกร	จำนวน	๑,๘๓๕	ตัว
- เป็ด	จำนวน	๑,๒๔๙	ตัว

- ไม้	จำนวน	๑๗,๙๓๐	ตัว
- กบ	จำนวน	๗,๑๙๓	ตัว
- สุนัข	จำนวน	๕๒๕	ตัว
- ปลา	จำนวน	๒๓๒	บ่อ
- นก	จำนวน	๑๐๑	ตัว
- ห่าน	จำนวน	๕๖	ตัว

๖.๔ การบริการ

โรงแรม/รีสอร์ท	๑๕	แห่ง
ร้านอาหาร	๓๓	แห่ง
อื่น ๆ (ห้องพัก/ห้องเช่า)	๔๖๗	แห่ง

๖.๕ การท่องเที่ยว

เทศบาลมีแหล่งท่องเที่ยวในเขตพื้นที่ ได้แก่

- น้ำพุร้อนโป่งพระบาท
- น้ำตกโป่งพระบาท
- วัดป่าดอยพระบาท
- วัดพระธาตุจอมสัก
- ดอยปู่ไข่
- สวนสมเด็จพระศรีนครินทร์ฯ เชียงราย

๖.๖ อุตสาหกรรม

-

๖.๗ การพาณิชย์และกลุ่มอาชีพ

ธนาคาร	จำนวน	๖	แห่ง
สถาบันการเงินอื่น	จำนวน	๓	แห่ง
ตลาดสดเทศบาล	จำนวน	๑	แห่ง
ตลาดสดเอกชน	จำนวน	๑	แห่ง
สถานีบริการน้ำมัน	จำนวน	๒	แห่ง

ศูนย์การค้า/ห้างสรรพสินค้า	จำนวน	๑ แห่ง
มินิมาร์ท	จำนวน	๖ แห่ง
ร้านค้า	จำนวน	๔๐๐ แห่ง
ศูนย์บริการรถยนต์	จำนวน	๔ แห่ง
ศูนย์บริการรถจักรยานยนต์	จำนวน	๔ แห่ง
สถานีบรรจุก๊าซ	จำนวน	๑ แห่ง
โรงรับจำนำ	จำนวน	๑ แห่ง

๖.๘ แรงงาน

ราษฎรส่วนใหญ่ประมาณร้อยละ ๖๐ ประกอบอาชีพทำการเกษตรกรรม ได้แก่ ทำนา ปลูกข้าว ข้าวโพด ทำสวน ที่เหลือประกอบอาชีพรับจ้างทั่วไปร้อยละ ๑๖ รับราชการ/รัฐวิสาหกิจ/เอกชน ร้อยละ ๔ ธุรกิจส่วนตัว/ค้าขายร้อยละ ๒๐

๗. ศาสนา ประเพณี วัฒนธรรม

๗.๑ การนับถือศาสนา

ประชาชน นับถือศาสนาพุทธและศาสนาคริสต์ โดยมีข้อมูลศาสนสถาน ดังนี้

วัด มีจำนวน ๑๑ วัด ได้แก่

๑. วัดข้าวแคว่ ม.๑
๒. วัดป่าซาง ม.๒
๓. วัดบ้านคู๋ ม.๓
๔. วัดท่าไร่ ม.๕
๕. วัดโป่งพระบาท ม.๖
๖. วัดป่าดอยพระบาท ม.๗ (ม.๑๘)
๗. วัดป่าอ้อ ม.๘
๘. วัดป่าแฝกหนองป่ายาง ม.๙
๙. วัดปางลาว ม.๑๐
๑๐. วัดพระธาตุจอมสัก ม.๑๔
๑๑. วัดป่าห้วยชุมเงิน ม.๑๕

สำนักสงฆ์ และพุทธสถาน อื่นๆ มีจำนวน ๖ แห่ง ได้แก่

๑. พุทธสถาน ม.๙ (มหาวิทยาลัยราชภัฏเชียงราย)
๒. สำนักสงฆ์อาศรมภิมภรรยา
๓. สำนักสงฆ์โป่งพนาคีรี ม.๑๘
๔. สำนักสงฆ์รัศมีโชติ ม.๖
๕. อาศรมเทพประทานพร (พระครูบาตาทิพย์) ม.๑๓
๖. สำนักอุทยานธรรมกิตติลักษณ์ ม.๑๔

โบสถ์ มีจำนวน ๘ แห่ง ได้แก่

๑. คริสตจักรวิจัยกิตติคุณ ม.๓
๒. คริสตจักรที่ ๑๐ วัฒนธรรม ม.๗
๓. คริสตจักรไทยโป่งน้ำตก ม.๗
๔. คริสตจักรบ้านฝาย ม.๑๓
๕. คริสตจักรทวิพร ม.๑๓
๖. คริสตจักรแห่งความรักดงวอน ม.๑๓
๗. คริสตจักรพระบารมี ม.๑๕
๘. คริสตจักรบ้านอริษฐาน (หน้ามหาวิทยาลัยราชภัฏเชียงราย)

๗.๒ ประเพณีและงานประจำปี

- ประเพณีสงกรานต์ รดน้ำดำหัวผู้สูงอายุ
- ถนนคนเล่นน้ำ
- แห่ไม้ค้ำสืหลวง
- แห่พระแสนแซ่
- ม่วนใจ๋ ปีใหม่เมือง
- ประเพณีสรงน้ำรอยพระพุทธบาท วัดป่าดอยพระบาท
- ประเพณีเลี้ยงผีขุนน้ำ
- สืบชะตาฝายเชียงราย

- ประเพณีกินวอชนเผ่า
- กินข้าวแลง แต่งเมือง
- กินหอม ต่อมม่วน
- งานลอยกระทง
- แห่พระพุทธรูปสังข์
- ประเพณีถวายเทียนพรรษา

๗.๓ ภูมิปัญญาท้องถิ่น ภาษาล้านนา

ภูมิปัญญาท้องถิ่นที่โดดเด่น คือ

ประเพณีกินวอ งานขึ้นปีใหม่ของชาวไทยภูเขาเผ่าลาหู่ บ้านหัวฝาย หมู่ที่ ๑๓ ตำบลบ้านดู่ อำเภอเมือง จังหวัดเชียงราย เพื่อแสดงความสามัคคี การแสดงการเล่นของชนเผ่า และรวมถึงเป็นการต้อนรับผู้มาเยือน

ภาษาล้านนา คือ

ภาษาเมืองล้านนา ภาษาอาข่า ภาษาลาหู่

๗.๔ สินค้าพื้นเมืองและของที่ระลึก

สินค้าพื้นเมืองและของที่ระลึกที่โดดเด่น คือ

-

๘. ทรัพยากรธรรมชาติ

๘.๑ น้ำ

แหล่งน้ำธรรมชาติ

ลำห้วย , ลำน้ำ	๘	สาย
บึง , หนองน้ำ	๑๖	แห่ง
ลำเหมือง	๑๒	สาย
อ่างเก็บน้ำ	๗	แห่ง

แหล่งน้ำที่สร้างขึ้น

ฝาย	๑๕	แห่ง
บ่อน้ำตื้น	-	แห่ง
บ่อโยก	-	แห่ง

ระบบประปาหมู่บ้าน	๑๕	แห่ง
ระบบประปาภูเขา	-	แห่ง
ถังเก็บน้ำฝน	-	แห่ง

๘.๒ ป่าไม้

ลักษณะของป่าไม้เป็นป่าเบญจพรรณ ป่าดิบแล้ง ป่าดิบเขา และป่าเต็งรัง สภาพป่ายังสมบูรณ์

๘.๓ ภูเขา

ลักษณะภูมิประเทศ สภาพพื้นที่เป็นที่ราบสูงและที่ราบระหว่างหุบภูเขา ล้อมรอบด้วยภูเขาสูง เป็นภูเขาสูงชันตอนบนยอดเขาซึ่งเป็นจุดสูงสุด และเป็นแหล่งต้นน้ำลำธารของน้ำแม่กก

๘.๔ ทรัพยากรธรรมชาติที่สำคัญขององค์กรปกครองส่วนท้องถิ่น

ป่าไม้ น้ำตก ลำธาร น้ำแร่(น้ำพุร้อนโป่งพระบาท)

ส่วนที่ ๒ แหล่งท่องเที่ยวตำบลบ้านดู่

น้ำพุร้อนโป่งพระบาท

น้ำพุร้อนโป่งพระบาท ตั้งอยู่ที่หมู่บ้านโป่งพระบาท หมู่ที่ ๖ ต.บ้านดู่ อ.เมืองเชียงราย เป็นน้ำพุร้อนตามธรรมชาติที่มีมานาน ต้นกำเนิดของน้ำพุร้อนเดิมบริเวณที่มีอยู่เป็นป่าไม้ไมยราพและแอ่งน้ำ และจุดที่พบน้ำร้อนเป็นลักษณะแอ่งน้ำร้อน (warm pool) ที่มีขนาดเล็กประมาณ ๒-๓ แอ่ง ได้มีการสำรวจอย่างจริงจังโดยสำนักงานทรัพยากรธรณีวิทยาเขต ๓ (เชียงใหม่) กรมทรัพยากรธรณี เข้าร่วมสำรวจคุณภาพของน้ำร้อน จากการสำรวจพบว่าอุณหภูมิร้อนผิวดินอยู่ระหว่าง ๔๘-๕๐ องศา และอุณหภูมิใต้ดินสูงประมาณ ๑๒๕-๑๕๖ องศา

จากอุณหภูมิดังกล่าวได้พัฒนาทำเป็นแหล่งอาบน้ำอุ่นตามธรรมชาติเพื่อสุขภาพ (Spa treatment) หรือทำเป็นห้องอาบน้ำแร่ (Balneology) ซึ่งในประเทศจีน ญี่ปุ่น ยุโรปหรือในอเมริกา เชื่อกันว่าได้อาบน้ำหรือแช่ตัวในน้ำร้อน(ออนเซ็น) ในอุณหภูมิตั้งแต่ ๔๒-๔๕ องศา ทำให้การหมุนเวียนของโลหิตในร่างกายดีขึ้น โดยน้ำร้อนจะช่วยขยายรูขุมขนทำให้ร่างกายขับสิ่งสกปรกปะปนมาพร้อมกับเหงื่อได้ดียิ่งขึ้นทำให้รู้สึกสดชื่นหลังจากการแช่น้ำร้อน

นอกจากนี้ยังช่วยรักษาอาการปวดเมื่อยตามข้อกระดูกกล้ามเนื้อได้เป็นอย่างดี และกัมมะถันที่อยู่ในน้ำพุร้อนสามารถรักษาโรคผิวหนังได้เป็นอย่างดี ซึ่งน้ำแร่ร้อนที่พบในเขตเทศบาลตำบลบ้านดู่ไม่สามารถนำมาบริโภคได้ เนื่องจากมีความเข้มข้นของฟลูออไรด์และซัลไฟด์สูงกว่ามาตรฐานน้ำแร่เพื่อการบริโภค

จากการดำเนินงานสำรวจเบื้องต้นได้ข้อมูลต่างๆ ดังนี้

๑. การศึกษาหาข้อมูลที่เกี่ยวข้องและข้อมูลแวดล้อมที่มีการดำเนินการมาแล้ว ในส่วนของข้อมูลทางด้านธรณีวิทยารายละเอียด ได้มีการสำรวจและทำแผนที่ธรณีวิทยา มาตราส่วน ๑ : ๕๐,๐๐๐ ราวปี ๒๕๔๘ (จังหวัดเชียงราย) โดย นายวรกุล แก้วยานะ, นายสุวัฒน์ ดิยะไพรัช และคณะกองธรณีวิทยา กรมทรัพยากรธรณี^(๒) ซึ่งผลจากการศึกษาข้อมูลดังกล่าวพบว่าบริเวณที่ทำการสำรวจเป็นตะกอนระหว่างหุบเขาที่ประกอบด้วย ดินเหนียว หินทรายและทราย ที่วางตัวปิดทับอยู่บนหินแกรนิตเนื้อสองขนาด ที่เกิดอยู่ในยุคไทยแอสซิก คืออยู่ในช่วง ๑๙๕ - ๒๓๐ ล้านปีมาแล้ว

๒. ได้ทำแผนผังโดยสังเขปของแหล่งและเจาะหลุมสำรวจ เพื่อวัดอุณหภูมิของดินตามระดับ ความลึก การทำแผนผังของพื้นที่ที่ทำการสำรวจ ในการวัดอุณหภูมิของดินตามความลึกได้ใช้เครื่องเจาะดินชนิดมือหมุน (Hand auger) เจาะและวัดอุณหภูมิด้วยเทอร์โมมิเตอร์ชนิดตัวเลข ผลการวัดอุณหภูมิของดินตามความลึกพบว่า อุณหภูมิของดินเพิ่มขึ้นตามความลึกอย่างชัดเจน

๓. การเก็บตัวอย่างน้ำร้อน เพื่อศึกษาธรณีเคมีของน้ำพุร้อน

จากการเก็บตัวอย่างน้ำพุร้อนจำนวน ๒ ตัวอย่าง โดยตัวอย่างที่ ๑ เป็นตัวอย่างน้ำจากจุดสำรวจที่ ๑ ซึ่งเป็นบ่อเจาะของเอกชนที่อยู่บริเวณข้างเคียง มีความลึกประมาณ ๓๐ เมตร(สอบถามจากชาวบ้านบริเวณใกล้เคียง) ตัวอย่างที่ ๒ เป็นบ่อน้ำธรรมชาติเก็บจากจุดสำรวจที่ ๒

จากการตรวจสอบอุณหภูมิของน้ำพุร้อนโป่งพระบาท ครั้งที่ ๑ พบว่า คุณสมบัติของน้ำพุร้อนแหล่งนี้พอสรุปได้ว่าอุณหภูมิของน้ำร้อนที่ผิวดินอยู่ระหว่าง ๔๘ - ๕๐ °C อุณหภูมิของแหล่งกักเก็บใต้ดินสูงประมาณ ๑๒๕ °C (TQZ_g) หรือ ๑๕๖ °C (TNaKCa) มีประมาณสารละลายน้ำได้ (Total dissolved solids) ต่ำ มีปริมาณฟลูออไรด์ (F) ในปริมาณ ๓.๕๔ - ๕.๐๒ mg/๑ ซึ่งมีปริมาณเข้มข้นเกินกำหนดมาตรฐานน้ำแร่ เพื่อการบริโภคของกระทรวงสาธารณสุข (ฉบับที่ ๑๒๘ พ.ศ. ๒๕๓๓) ซึ่งกำหนดให้มีฟลูออไรด์ได้ไม่เกิน ๑.๐ mg/๑ และซัลไฟต์มีได้ไม่เกิน ๐.๐๕ mg/๑ นอกจากนี้ยังมีปริมาณธาตุโซเดียม (Na) ค่อนข้างสูงคือ ๖๗ - ๗๘ mg/๑ น้ำที่มีปริมาณธาตุโซเดียมละลายอยู่เป็นจำนวนมากหากบริโภคเป็นประจำอาจมีโทษต่อหัวใจและไตได้ (มาตรฐานโซเดียมในน้ำบริโภคอยู่ระหว่าง ๑ - ๒๐ mg/๑) สำหรับปริมาณแร่ธาตุอื่นๆ มีปริมาณต่ำกว่าเกณฑ์มาตรฐานน้ำแร่เพื่อการบริโภค ดังนั้นน้ำพุร้อนจากแหล่งนี้จึงไม่ควรนำไปบริโภคติดต่อกันเป็นเวลานานๆ นอกจากนี้ยังมีปริมาณซิลิกา ค่อนข้างสูง และ natural heat output ในแหล่งค่อนข้างต่ำ จากคุณสมบัติดังกล่าวทำให้มีแนวโน้มว่า หินแกรนิตอาจเป็นต้นกำเนิดของความร้อนของน้ำพุร้อนแหล่งนี้ และสามารถจำแนกชนิดของน้ำในแหล่งน้ำพุร้อนนี้ว่าเป็นชนิดแอลคาไลน์โซเดียม - ไบคาร์บอเนต (Alkaline sodium bicarbonate water)

ครั้งที่ ๒ ได้ทำการตรวจวิเคราะห์คุณภาพน้ำพุร้อนโป่งพระบาทโดยสำนักงานสิ่งแวดล้อม ภาคที่ ๑ เมื่อวันที่ ๒๒ สิงหาคม ๒๕๕๔ จากผลการวิเคราะห์พบว่า อุณหภูมิ ๖๕ องศา ความเป็นกรดต่าง (PH) ๗.๘ คุณภาพน้ำพุร้อนโป่งพระบาท และสามารถจำแนกเป็นแหล่งน้ำประเภทที่ ๒ โดยใช้ โคลิฟอร์มแบคทีเรีย (TCB) และฟีคัลโคลิฟอร์มแบคทีเรีย (FCB) เป็นดัชนีชี้คุณภาพ ตามเกณฑ์การจัดมาตรฐานคุณภาพน้ำผิวดินของกรมควบคุมมลพิษ ทั้งนี้ การตรวจวิเคราะห์โลหะหนักไม่พบการปนเปื้อนของโลหะหนักเช่น แคดเมียม(cd), โครเมียม(cr), แมงกานีส(Mn), ตะกั่ว(Zn), เหล็ก(Fe) และสารหนู(As)

อย่างไรก็ตาม เนื่องจากตัวอย่างน้ำพุร้อนดังกล่าว มีอุณหภูมิที่สูงพอสมควร จึงเหมาะสมที่จะพัฒนาทำเป็นแหล่งอาบน้ำอุ่นตามธรรมชาติเพื่อสุขภาพ (Spa treatment) หรือทำห้องแช่อาบน้ำแร่(Balneology) ทั้งนี้ในประเทศจีน ญี่ปุ่น ในยุโรป หรือในอเมริกา เชื่อกันว่าถ้าได้อาบน้ำหรือแช่ตัวในน้ำพุร้อนในอุณหภูมิประมาณ ๔๒ - ๔๕ °C ทำให้การหมุนเวียนของโลหิตในร่างกายดีขึ้น น้ำร้อนจะขยาย รูขุมขนทำให้ร่างกายขับสิ่งสกปรกปะปนออกมากับเหงื่อได้ดี จะรู้สึกสดชื่น นอกจากนี้ยังช่วยรักษาโรค ปวดเมื่อยตามข้อกระดูกกล้ามเนื้อ และกำมะถันที่อยู่ในน้ำพุร้อนยังจะช่วยรักษาโรคผิวหนังได้เป็นอย่างดี